



แผนพัฒนาท้องถิ่น
(พ.ศ. ๒๕๖๖ - ๒๕๗๐)
ฉบับทดลอง พ.ศ. ๒๕๖๖



งานนโยบายและแผน
องค์การบริหารส่วนตำบลหายโศก
อำเภอบ้านฝ้อ จังหวัดอุตรธานี

คำนำ

ตามที่กระทรวงมหาดไทยชักชวนแนวทางการจัดทำแผนพัฒนาขององค์กรปกครองส่วนท้องถิ่น (พ.ศ. ๒๕๖๖ – ๒๕๗๐) ให้มีความสอดคล้องกับยุทธศาสตร์การพัฒนาขององค์กรปกครอง ส่วนท้องถิ่นในเขต จังหวัด ยุทธศาสตร์จังหวัด ยุทธศาสตร์กลุ่มจังหวัด แผนพัฒนาจังหวัด แผนพัฒนา กลุ่มจังหวัด แผนพัฒนาภาค แผนพัฒนาเศรษฐกิจและสังคมแห่งชาติ ฉบับที่ ๑๓ ยุทธศาสตร์ชาติ ๒๐ ปี และเป้าหมายการพัฒนาที่ยั่งยืน (Sustainable Development Goals; SDGs) โดยในการจัดทำประชาคมท้องถิ่น ให้ดำเนินการตามหลักการ บริหารกิจการบ้านเมืองที่ดี จึงให้องค์กรปกครองส่วนท้องถิ่น จัดทำแผนพัฒนาท้องถิ่นหรือทบทวนแผนพัฒนา ท้องถิ่น (พ.ศ. ๒๕๖๖ - ๒๕๗๐) ฉบับทบทวน พ.ศ. ๒๕๖๖ ให้เป็นไปตามระเบียบกระทรวงมหาดไทยว่าด้วยการ จัดทำแผนพัฒนาขององค์กรปกครองส่วนท้องถิ่น พ.ศ. ๒๕๔๘ และที่แก้ไขเพิ่มเติมถึง (ฉบับที่ ๓) พ.ศ. ๒๕๖๑ ตามเค้าโครงแผนพัฒนาขององค์กรปกครองส่วนท้องถิ่น (พ.ศ. ๒๕๖๖ – ๒๕๗๐) แจ้างตามหนังสือ กระทรวงมหาดไทย ด่วนที่สุด ที่ มท ๐๘๑๐.๓/ว ๗๔๖๗ ลงวันที่ ๑๔ ธันวาคม ๒๕๖๓ และหนังสือ กระทรวงมหาดไทย ด่วนที่สุด ที่ มท ๐๘๑๐.๓/ว ๖๐๘๖ ลงวันที่ ๑๙ สิงหาคม ๒๕๖๕

องค์การบริหารส่วนตำบลหายโศกจึงได้จัดทำแผนพัฒนาท้องถิ่น(พ.ศ. ๒๕๖๖ – ๒๕๗๐) ฉบับ ทบทวน พ.ศ. ๒๕๖๖ ฉบับนี้ ขึ้นเพื่อใช้เป็นแนวทางการจัดทำงบประมาณประจำปี การใช้จ่ายเงินสะสม เงินทุน สำรองเงินสะสม เพื่อแก้ไขบรรเทาความเดือดร้อน และตอบสนองความต้องการของประชาชนในเขตองค์การ บริหารส่วนตำบลหายโศกอย่างมีประสิทธิภาพต่อไป

องค์การบริหารส่วนตำบลหายโศก

สารบัญ

	หน้า
ส่วนที่ ๑ บทนำ	
- วัตถุประสงค์ของการจัดทำแผนพัฒนาท้องถิ่น	๑
- ขั้นตอนในการจัดทำแผนพัฒนาท้องถิ่น	๒
- ประโยชน์ของการจัดทำแผนพัฒนาท้องถิ่น	๓
- สภาพทั่วไปและข้อมูลพื้นฐาน	๓
ส่วนที่ ๒ ยุทธศาสตร์การพัฒนาระบบโครงสร้างส่วนท้องถิ่น	
- แผนยุทธศาสตร์ชาติ ๒๐ปี	๑๖
- ยุทธศาสตร์การพัฒนาประเทศตามแผนพัฒนาเศรษฐกิจและสังคมฯ	๒๒
- ยุทธศาสตร์ในการพัฒนากลุ่มจังหวัดภาคตะวันออกเฉียงเหนือตอนบน ๑	๕๘
- แผนพัฒนาจังหวัดอุดรธานี	๖๐
- ยุทธศาสตร์การพัฒนาขององค์กรปกครองส่วนท้องถิ่นในเขตจังหวัดอุดรธานี	๖๓
- ยุทธศาสตร์การพัฒนาขององค์การบริหารส่วนตำบลหายโศก	๖๕
ส่วนที่ ๓ การนำแผนพัฒนาท้องถิ่นไปสู่การปฏิบัติ	
- ยุทธศาสตร์การพัฒนาและแผนงาน	๘๐
- บัญชีสรุปโครงการ แบบ ผ. ๐๑	๘๒
- รายละเอียดโครงการพัฒนา แบบ ผ. ๐๒	๘๕
- บัญชีสรุปโครงการ แบบ ผ. ๐๑/๑	๑๔๑
- รายละเอียดโครงการพัฒนา แบบ ผ. ๐๒/๑	๑๔๔
- โครงการที่เกี่วข้องกับขององค์กรปกครองส่วนท้องถิ่นฯ แบบ ผ. ๐๒/๒	๒๖๒
- บัญชีครุภัณฑ์	๒๙๗
ส่วนที่ ๔ การติดตามและประเมินผล	๓๐๓

ภาคผนวก

ประกาศใช้แผนพัฒนาท้องถิ่น (พ.ศ. ๒๕๖๖-๒๕๗๐) ฉบับทบทวน พ.ศ. ๒๕๖๖

ส่วนที่ ๑ บทนำ

พระราชบัญญัติกำหนดแผนและขั้นตอนการกระจายอำนาจให้แก่องค์กรปกครองส่วนท้องถิ่น พ.ศ. ๒๕๔๒ และพระราชบัญญัติสภาตำบลและองค์การบริหารส่วนตำบล พ.ศ. ๒๕๓๗ แก้ไขเพิ่มเติมถึงฉบับปัจจุบัน ก่อให้เกิดการเปลี่ยนแปลงหลายประการโดยเฉพาะการถ่ายโอนอำนาจให้แก่องค์กรปกครองส่วนท้องถิ่น ซึ่งต้องวางแผนการพัฒนาการถ่ายโอนภารกิจต่างๆ ให้้องค์กรปกครองส่วนท้องถิ่นได้ดำเนินการจัดบริการสาธารณะให้แก่ประชาชนในท้องถิ่นเพื่อพัฒนาคุณภาพชีวิตของประชาชนในท้องถิ่นและการพัฒนาภายใต้รัฐธรรมนูญแห่งราชอาณาจักรไทย พุทธศักราช ๒๕๖๐ ที่ให้ความสำคัญกับการกระจายอำนาจให้แก่องค์กรปกครองส่วนท้องถิ่น โดยให้ท้องถิ่นมีอำนาจหน้าที่ในการพัฒนาตำบลทั้งในด้านเศรษฐกิจ สังคม และวัฒนธรรม ตลอดจนมีหน้าที่ส่งเสริมและสนับสนุนการบริหารงานของชุมชน และส่งเสริมการมีส่วนร่วมของประชาชนในการพัฒนาท้องถิ่น ระเบียบกระทรวงมหาดไทย ว่าด้วยการจัดทำแผนพัฒนาขององค์กรปกครองส่วนท้องถิ่น พ.ศ. ๒๕๔๘ ถึง ฉบับที่ ๓ พ.ศ. ๒๕๖๑ จึงได้กำหนดให้้องค์กรปกครองส่วนท้องถิ่นจัดทำแผนพัฒนาท้องถิ่น ที่กำหนด วิสัยทัศน์ ประเด็นยุทธศาสตร์ เป้าประสงค์ ตัวชี้วัด ค่าเป้าหมาย และกลยุทธ์ โดยสอดคล้องกับแผนพัฒนาจังหวัด ยุทธศาสตร์การพัฒนาขององค์กรปกครองส่วนท้องถิ่นในเขตจังหวัด แผนพัฒนาอำเภอ แผนพัฒนาตำบล แผนพัฒนาหมู่บ้านหรือแผนชุมชน อันมีลักษณะเป็นการกำหนดรายละเอียดแผนงาน โครงการพัฒนาที่จัดทำขึ้นสำหรับปีงบประมาณแต่ละปี ซึ่งมีความต่อเนื่องและเป็นแผนก้าวหน้าครอบคลุมระยะเวลาห้าปี และองค์การบริหารส่วนตำบลหลายโศกเป็นหน่วยงานราชการส่วนท้องถิ่นที่มีภารกิจสำคัญในการปฏิบัติงานเพื่อพัฒนางานและพัฒนาคุณภาพชีวิตของประชาชนและการพัฒนาประเทศไทยต่อไปในฐานะที่มีความใกล้ชิดประชาชนมากที่สุดจึงจำเป็นต้องปฏิบัติงานให้ตอบสนองความต้องการของประชาชน ในพื้นที่ภายในภารกิจอำนาจหน้าที่ในการพัฒนาทั้งในด้านเศรษฐกิจ สังคม และวัฒนธรรม ตลอดจนมีหน้าที่ส่งเสริมและสนับสนุนการบริหารงานของหมู่บ้านและส่งเสริมการมีส่วนร่วมขององค์กรภาครัฐ ภาคเอกชน ตลอดจนหน่วยงานอื่นในท้องถิ่นและประชาชนในท้องถิ่น

ดังนั้น องค์การบริหารส่วนตำบลหลายโศก จึงได้จัดทำแผนพัฒนาท้องถิ่น (พ.ศ. ๒๕๖๖-๒๕๗๐) ขึ้นโดยผ่านกระบวนการ การมีส่วนร่วมของประชาชนและทุกภาคส่วน ทั้ง้องค์กรภาครัฐ ภาคเอกชน ตลอดจนหน่วยงานอื่นที่อยู่ในเขตรับผิดชอบ เพื่อใช้เป็นการกำหนดทิศทางการพัฒนาขององค์การบริหารส่วนตำบลหลายโศกให้สามารถแก้ไขปัญหาความต้องการของประชาชน และสามารถตอบสนองต่อความต้องการของประชาชนได้ ตลอดจนเป็นการพัฒนาอย่างต่อเนื่องและยั่งยืนต่อไป

๑.๑ ลักษณะของแผนพัฒนาท้องถิ่น

“แผนพัฒนาท้องถิ่น” หมายความว่า แผนพัฒนาท้องถิ่นขององค์กรปกครองส่วนท้องถิ่น ที่กำหนดวิสัยทัศน์ ประเด็นยุทธศาสตร์ เป้าประสงค์ ตัวชี้วัด ค่าเป้าหมาย และกลยุทธ์ โดยสอดคล้องกับแผนพัฒนาจังหวัด ยุทธศาสตร์การพัฒนาขององค์กรปกครองส่วนท้องถิ่นในเขตจังหวัด แผนพัฒนาอำเภอ แผนพัฒนาตำบล แผนพัฒนาหมู่บ้านหรือแผนชุมชน อันมีลักษณะเป็นการกำหนดรายละเอียดแผนงาน โครงการพัฒนา ที่จัดทำขึ้นสำหรับปีงบประมาณแต่ละปี ซึ่งมีความต่อเนื่องและเป็นแผนก้าวหน้าและให้หมายความรวมถึงการเพิ่มเติมหรือเปลี่ยนแปลงแผนพัฒนาท้องถิ่น

“โครงการพัฒนา” หมายความว่า โครงการที่ดำเนินการจัดทำบริการสาธารณะ และกิจกรรมสาธารณะเพื่อการพัฒนาบรรลุตามวิสัยทัศน์ที่กำหนดไว้

๑.๒ วัตถุประสงค์ของการจัดทำแผนพัฒนาท้องถิ่น

๑. เพื่อแสดงความสัมพันธ์ สอดคล้องกันระหว่างแผนยุทธศาสตร์การพัฒนา แผนชุมชนและการจัดทำงบประมาณรายจ่ายประจำปี

๒. เพื่อแสดงถึงแนวทางการพัฒนาในช่วงห้าปี ที่มีความสอดคล้องและสามารถสนองตอบต่อยุทธศาสตร์การพัฒนาอย่างมีประสิทธิภาพ

๓. เพื่อเป็นการจัดเตรียมโครงการ/กิจกรรมการพัฒนาต่างๆ ที่จะนำไปบรรจุในงบประมาณรายจ่ายประจำปีและสามารถนำไปปฏิบัติได้ทันทีเมื่อได้รับงบประมาณ

๔. เพื่อเป็นกรอบหรือแนวทางการพัฒนาที่ชัดเจน

๑.๓ ขั้นตอนในการจัดทำแผนพัฒนาท้องถิ่น

ขั้นตอนที่ ๑ การเตรียมการจัดทำแผน

๑.๑ งานนโยบายและแผน สำนักปลัด ซึ่งเป็นหน่วยงานที่รับผิดชอบการจัดทำแผนพัฒนาชี้แจงวัตถุประสงค์ ความสำคัญและความจำเป็นในการจัดทำแผนพัฒนาท้องถิ่น เพื่อให้ผู้บริหารทราบถึงภารกิจหน้าที่ที่จะต้องดำเนินการต่อไป และดำเนินการเสนอโครงการจัดทำแผนพัฒนาท้องถิ่น ผ่านปลัดองค์การบริหารส่วนตำบลให้ผู้บริหารท้องถิ่นอนุมัติ

๑.๒ แจกโครงการที่ได้รับการอนุมัติ ให้แก่ผู้เกี่ยวข้องทราบ (คณะกรรมการพัฒนาองค์การบริหารส่วนตำบล คณะกรรมการสนับสนุนการจัดทำแผนพัฒนาองค์การบริหารส่วนตำบล หน่วยงานภายในองค์การบริหารส่วนตำบลและประชาคมท้องถิ่น)

ขั้นตอนที่ ๒ การคัดเลือกยุทธศาสตร์และแนวทางการพัฒนา

๒.๑ คณะกรรมการสนับสนุนการจัดทำแผนพัฒนา สรุปรายยุทธศาสตร์การพัฒนาและแนวทางการพัฒนาพร้อมข้อมูลที่เกี่ยวข้อง ปัญหาความต้องการรวมทั้งสรุปรายยุทธศาสตร์การพัฒนาของจังหวัด อำเภอและนโยบายของผู้บริหาร เพื่อนำไปเสนอต่อคณะกรรมการพัฒนาองค์การบริหารส่วนตำบล

๒.๒ คณะกรรมการพัฒนาองค์การบริหารส่วนตำบล จัดการประชุมร่วมระหว่างคณะกรรมการพัฒนาองค์การบริหารส่วนตำบล ส่วนราชการอื่นที่เกี่ยวข้อง เพื่อร่วมกันพิจารณาจัดทำโครงการ/กิจกรรมในแผนพัฒนาท้องถิ่น

๒.๓ พิจารณาโครงการ/กิจกรรมที่ต้องการ เพื่อให้บรรลุวัตถุประสงค์และเป้าหมายของแนวทางการพัฒนาที่คัดเลือกมาใช้เป็นกรอบในการพัฒนา

๒.๔ กำหนดโครงการ/กิจกรรมจากแผนชุมชนที่เกินขีดความสามารถในการดำเนินการของชุมชนที่สอดคล้องกับยุทธศาสตร์การพัฒนา ในแผนยุทธศาสตร์พัฒนามาประกอบจัดทำแผนพัฒนาท้องถิ่น ทั้งนี้ต้องใช้ปัจจัยในการประกอบการกำหนดโครงการ ดังนี้

- งบประมาณรายรับ-รายจ่าย
- โครงการที่อุดหนุนให้หน่วยงานอื่นดำเนินการ
- โครงการที่ขอรับการสนับสนุนจากหน่วยงานอื่น

ขั้นตอนที่ ๓ การเก็บรวบรวมข้อมูลและการวิเคราะห์ข้อมูล โดยหลัก SWOT

๓.๑ การเก็บรวบรวมข้อมูลจากคณะกรรมการสนับสนุนการจัดทำแผน ทำการรวบรวมข้อมูลต่างๆ เพื่อประกอบการพิจารณาแล้วนำมาวิเคราะห์ SWOT (การวิเคราะห์จุดอ่อน จุดแข็ง กิจกรรมและอุปสรรค)

๓.๒ วิเคราะห์ข้อมูล ประกอบด้วยกิจกรรมหลัก คือ

- การประเมินผลการพัฒนาที่ผ่านมา
- การคัดเลือกยุทธศาสตร์การพัฒนา
- การตัดสินใจเลือกแนวทางการพัฒนา
- การกำหนดวัตถุประสงค์ของแนวทางการพัฒนา
- จัดทำรายละเอียดโครงการ/กิจกรรมการพัฒนา
- จัดทำร่างแผนพัฒนาท้องถิ่น
- การอนุมัติและประกาศใช้แผนพัฒนาท้องถิ่น

๓.๓ คณะกรรมการพัฒนาองค์การบริหารส่วนตำบลหายโศก เสนอร่างแผนพัฒนาท้องถิ่นที่ผ่านการพิจารณาให้สภาองค์การบริหารส่วนตำบลอนุมัติแผนพัฒนาท้องถิ่นและผู้บริหารท้องถิ่นประกาศใช้แผนพัฒนาท้องถิ่นเพื่อนำไปปฏิบัติ

๓.๔ เมื่อองค์การบริหารส่วนตำบลหายโศก ประกาศใช้แผนพัฒนาท้องถิ่นแล้ว ให้ผู้บริหารท้องถิ่นส่งแผนพัฒนาท้องถิ่น ให้คณะกรรมการประสานแผนพัฒนาท้องถิ่นระดับอำเภอเพื่อดำเนินการต่อไป

๑.๔ ประโยชน์ของการจัดทำแผนพัฒนาท้องถิ่น

การจัดทำแผนพัฒนาท้องถิ่นเป็นเครื่องมือที่จะช่วยให้องค์การบริหารส่วนตำบลได้พิจารณาอย่างรอบคอบให้เห็นถึงความเชื่อมโยงระหว่างแนวทางการดำเนินงานต่างๆ ที่อาจมีความเชื่อมโยงและส่งผลทั้งในเชิงสนับสนุนและเป็นอุปสรรคต่อกัน เพื่อให้องค์การบริหารส่วนตำบลนำมาตัดสินใจกำหนดแนวทางการดำเนินงานและใช้ทรัพยากรขององค์การบริหารส่วนตำบลอย่างมีประสิทธิภาพเพื่อให้เกิดประโยชน์สาธารณะสูงสุด

สภาพทั่วไปและข้อมูลพื้นฐาน

๑. ประวัติความเป็นมา

ตำบลหายโศกเดิมขึ้นอยู่กับการปกครองของตำบลบ้านฝือ ต่อมาในปี พ.ศ. ๒๕๑๒ ได้แยกการปกครองออกจากตำบลบ้านฝือ จำนวน ๑๑ หมู่บ้าน ตั้งชื่อว่า “ตำบลหายโศก” โดยมีกำนันคนแรกชื่อว่า “นายระเบียบ เกาะกาใต้” สาเหตุที่ตั้งชื่อว่า “หายโศก” โดยมีเรื่องเล่าขานกันว่า ในสมัยพญาขอม ได้มีบั้งไฟมาตกลงจนเป็นหลุมขนาดใหญ่ ซึ่งภาษาพื้นบ้านเรียกว่า “โศก” จากนั้นทำให้ราษฎรใช้น้ำในการอุปโภคบริโภคแล้วอยู่เย็นเป็นสุขตลอดมา จึงได้ขยายความคำว่า “หายโศก” เปลี่ยนแปลงมาเป็นคำว่า “หายโศก”

๒. ข้อมูลทั่วไป

ปัจจุบันตำบลหายโศกมีหมู่บ้านจำนวน ๑๗ หมู่บ้าน มีพื้นที่ประมาณ ๑๒๘ ตารางกิโลเมตร หรือประมาณ ๘๐,๐๐๐ ไร่ และได้จัดตั้งเป็นองค์การบริหารส่วนตำบลหายโศก เมื่อวันที่ ๓๐ มีนาคม ๒๕๓๙ ตำบลหายโศกเป็น ๑ ใน ๑๓ ตำบลของอำเภอบ้านฝือ จังหวัดอุดรธานี ห่างจากที่ว่าการอำเภอบ้านฝือประมาณ ๕ กิโลเมตร

มีอาณาเขต ดังนี้

ทิศเหนือ	ติดตำบลโคกคอน ตำบลบ้านวุ่น ตำบลหนองนาง อำเภอน้ำขุ่น จังหวัดหนองคาย
ทิศตะวันออก	ติดตำบลหนองหัวคู อำเภอบ้านฝือ จังหวัดอุดรธานี
ทิศใต้	ติดตำบลคำบง ตำบลโนนทอง อำเภอบ้านฝือ จังหวัดอุดรธานี
ทิศตะวันตก	ติดต่อดำบลบ้านฝือ ตำบลบ้านค้อ อำเภอบ้านฝือ จังหวัดอุดรธานี

เส้นทางคมนาคม

การคมนาคมของตำบลห้วยไต่กมีถนนสายหลัก คือทางหลวงหมายเลข ๒๐๒๑ ถนนสาย(อุดร - บ้านฝื่อ) และสาย ๒๐๒๐ (บ้านฝื่อ - ท่าบ่อ)

เขตการปกครองและประชากร

จากข้อมูลของสำนักทะเบียนราษฎรอำเภอบ้านฝื่อ ณ เดือน มกราคม พ.ศ. ๒๕๖๖ พบว่า ตำบลห้วยไต่ก มีจำนวนประชากรทั้งสิ้น ๑๑,๓๒๔ คน แยกเป็นชาย ๕,๖๕๐ คน หญิง ๕,๖๗๔ คน จำนวนครัวเรือน ๓,๖๗๔ ครัวเรือน

หมู่ ที่	ชื่อบ้าน	จำนวนประชากร						จำนวนครัวเรือน		ผู้นำ กำนัน/ผู้ใหญ่บ้าน
		พ.ศ. ๒๕๖๒			พ.ศ. ๒๕๖๖			พ.ศ. ๒๕๖๒	พ.ศ. ๒๕๖๖	
		ชาย	หญิง	รวม	ชาย	หญิง	รวม			
๑	ห้วยไต่ก	๓๐๘	๒๙๕	๖๐๓	๓๐๒	๒๘๗	๕๘๙	๒๔๙	๒๘๕	นายไพฑูลย์ วงษ์แก้ว
๒	ธาตุ	๑๕๙	๑๗๒	๓๓๑	๑๕๐	๑๖๘	๓๑๘	๙๓	๙๖	นายประวิทย์ ดวงดี
๓	นาคำ	๓๓๘	๓๔๔	๖๘๒	๓๔๓	๓๕๐	๖๙๓	๑๙๒	๒๑๔	นางพรศรี ไชยสาร
๔	โนนทัน	๔๐๓	๔๑๓	๘๑๖	๔๐๑	๓๙๕	๗๙๖	๑๙๒	๒๐๕	นายจักรี ศรีหาโคตร
๕	ดงหวาย	๓๓๖	๓๓๒	๖๖๘	๓๒๘	๓๑๙	๖๔๗	๒๑๗	๒๒๑	นายวิเชียร ผิวเงิน (กำนันตำบลห้วยไต่ก)
๖	โคกสีแก้ว	๔๖๖	๔๐๕	๘๗๑	๔๗๕	๔๑๗	๘๙๒	๒๑๖	๒๓๔	นายอรุณ ใหม่วังษ์
๗	หนองนกเขียน	๔๒๙	๓๙๒	๘๒๑	๔๒๓	๓๙๓	๘๑๖	๓๓๐	๓๕๗	นายบารมี ลายแก้ว
๘	หนองกุง	๔๔๘	๔๔๘	๘๙๖	๔๔๕	๔๕๐	๘๙๕	๒๙๒	๓๐๓	นายบัวสี บุญสว่าง
๙	หลวงคำ	๒๑๑	๒๐๖	๔๑๗	๒๐๖	๒๐๖	๔๑๒	๑๓๖	๑๓๘	นายวิรัชญ์ มูลหาร
๑๐	ดงขวาง	๓๐๖	๒๙๒	๕๙๘	๓๐๖	๓๐๐	๖๐๖	๑๖๔	๑๗๕	นายสมหมาย ทองเพชร
๑๑	โนนอุดม	๒๐๕	๒๓๓	๔๓๘	๒๐๒	๒๓๓	๔๓๕	๑๓๐	๑๔๐	นายเปาะ ฤทธิศรี
๑๒	ดงหวาย	๕๖๐	๕๙๔	๑,๑๕๔	๕๗๙	๖๑๖	๑,๑๙๕	๔๔๗	๕๐๐	นายสำเร็จ สุกสอาด
๑๓	ธาตุทรายมูล	๒๙๑	๒๙๘	๕๘๙	๒๙๙	๓๐๙	๖๐๘	๑๖๙	๑๘๕	นายคำใจ ดวงเทียน
๑๔	วังแสง	๔๓๗	๔๕๗	๘๙๔	๔๓๘	๔๗๐	๙๐๘	๒๗๘	๒๙๖	นายประวิทย์ วิยะรัตน์
๑๕	ดงหวาย	๒๔๕	๒๔๗	๔๙๒	๒๔๔	๒๔๖	๔๙๖	๑๖๐	๑๖๗	นายสมเด็จ ศรีไพร
๑๖	ห้วยไต่ก	๒๖๖	๒๕๓	๕๑๙	๒๕๒	๒๔๔	๔๙๖	๑๔๘	๑๕๕	นายชาญชัย คำวงษา
๑๗	ดงหวาย	๒๕๔	๒๘๔	๕๓๘	๒๕๗	๒๗๑	๕๒๘	๑๘๐	๑๙๑	นายสุชาติ จันมีวงษ์
รวมทั้งสิ้น		๕,๖๖๒	๕,๖๖๕	๑๑,๓๒๗	๕,๖๕๐	๕,๖๗๔	๑๑,๓๒๔	๓,๕๙๓	๓,๘๖๒	

๓. ข้อมูลด้านโครงสร้างพื้นฐาน

๑) ด้านการคมนาคม (ข้อมูล ปี พ.ศ. ๒๕๖๓)

รหัสสายทาง	ชื่อสายทาง	ระยะทาง ตลอด สาย (ก.ม.)	ประเภทผิวจราจร		
			ลาดยาง (ก.ม.)	คสล. (ก.ม.)	ลูกรัง (ก.ม.)
อด.ถ.๑๗๙-๐๑	บ้านหายโศก - บ้านโคกสีแก้ว	๘.๓๐๐	๑.๙๕๐	-	๖.๓๕๐
อด.ถ.๑๗๙-๐๒	บ้านหนองกุ้ง - บ้านธาตุทรายมูล	๖.๕๐๐	๕.๘๗๐	๐.๖๓๐	-
อด.ถ.๑๗๙-๐๓	บ้านโคกสีแก้ว - ทางหลวง ๒๐๒๑ (บ้านผือ - ดงไร่)	๒.๕๑๐	-	๒.๕๑๐	-
อด.ถ.๑๗๙-๐๔	บ้านหายโศก หมู่ที่ ๑ - ทางหลวง ๒๐๒๐ (บ้านผือ - ท่าบ่อ)	๒.๖๒๐	-	๒.๖๒๐	-
อด.ถ.๑๗๙-๐๕	บ้านดงหวาย หมู่ที่ ๑๒ (ทางหลวง ๒๐๒๐ บ้านผือ - ท่าบ่อ) - บ้านหนองนกเขียน	๒.๕๗๗	-	๒.๕๗๗	-
อด.ถ.๑๗๙-๐๖	บ้านดงหวาย หมู่ที่ ๑๒ (ท่ากุดผึ้ง) - สาย(หายโศก - โคกสีแก้ว)	๓.๕๐๐	-	๓.๕๕๐	๐.๐๕๐
อด.ถ.๑๗๙-๐๗	บ้านวังแสง - บ้านโคกสีแก้ว	๓.๑๕๖	๓.๑๕๖	-	-
อด.ถ.๑๗๙-๐๘	บ้านดงขวาง(แยกบ้านดงขวาง-บ้านหายโศก) - (บ้านนาคำ - บ้านถ่อน)	๒.๘๓๔	๑.๐๐๐	๑.๘๓๔	-
อด.ถ.๑๗๙-๐๙	บ้านหนองกุ้ง (บริเวณทางหลวงแผ่นดิน ๒๐๒๑) - บ้านเจริญสุข	๒.๙๗๙	๐.๔๐๐	๐.๑๐๐	๒.๔๗๙
อด.ถ.๑๗๙-๑๐	บ้านหนองกุ้ง (บริเวณทางหลวงแผ่นดิน ๒๐๒๑) - (บ้านหนองกุ้ง - บ้านโนนสมบูรณ์)	๑.๓๗๐	-	๐.๒๐๐	๑.๑๗๐
อด.ถ.๑๗๙-๑๑	บ้านหนองกุ้ง(แยกบ้านหนองกุ้ง-บ้านธาตุทรายมูล) - บ้านโนนสมบูรณ์	๑.๔๐๐	-	๑.๓๘๕	๐.๐๑๕
อด.ถ.๑๗๙-๑๒	บ้านวังแสง (ข้างหอปูตา) - (บ้านดงหวาย - นาถ่อน)	๒.๑๖๐	-	๐.๓๕๐	๑.๘๑๐
อด.ถ.๑๗๙-๑๓	บ้านดงหวาย - นาถ่อน	๓.๖๗๐	-	-	๓.๖๗๐
อด.ถ.๑๗๙-๑๔	บ้านดงหวาย หมู่ที่ ๑๒ (บริเวณสายวัดสวนแนน) - (บ้านหนองกุ้ง - บ้านธาตุทรายมูล)	๒.๔๒๐	-	-	๒.๔๒๐
อด.ถ.๑๗๙-๑๕	บ้านหนองนกเขียน บริเวณแยก (บ้านหายโศก - โคกสีแก้ว) - (บ้านดงหวาย - นาถ่อน)	๑.๗๒๐	-	-	๑.๗๒๐
อด.ถ.๑๗๙-๑๖	บ้านหนองนกเขียน(บริเวณทางหลวง ๒๐๒๑)-(บ้านหายโศก-โคกสีแก้ว)	๐.๙๐๐	-	-	๐.๙๐๐
อด.ถ.๑๗๙-๑๗	บ้านดงหวาย หมู่ที่ ๑๒ (บ้านดงหวาย - ท่ากุดผึ้ง) - (บ้านหายโศก - โคกสีแก้ว)	๒.๓๐๐	-	-	๒.๓๐๐
อด.ถ.๑๗๙-๑๘	บ้านหนองนกเขียน - (บ้านดงหวาย - ท่ากุดผึ้ง)	๒.๑๐๐	-	๐.๕๘๔	๑.๕๑๖
อด.ถ.๑๗๙-๑๙	บ้านโคกสีแก้ว - บ้านคู	๑.๑๐๐	-	๑.๑๐๐	-
อด.ถ.๑๗๙-๒๐	บ้านโคกสีแก้ว - บ้านเจริญสุข	๓.๗๐๐	-	-	๓.๗๐๐
อด.ถ.๑๗๙-๒๑	บ้านหนองนกเขียน (ทางหลวง ๒๐๒๑) - ทางหลวง ๒๔๑๑	๒.๙๐๐	-	๐.๑๙๙	๒.๗๐๑
อด.ถ.๑๗๙-๒๒	บ้านหนองนกเขียน (รอบป่าช้า) - (บ้านหนองนกเขียน - ท่ากุดผึ้ง)	๑.๐๐๐	-	-	๑.๐๐๐
อด.ถ.๑๗๙-๒๓	บ้านหนองนกเขียน (ทางหลวง ๒๐๒๑) - (บ้านหายโศก - โคกสีแก้ว)	๒.๐๐๐	-	๐.๔๐๐	๑.๖๐๐
อด.ถ.๑๗๙-๒๔	หลวงคำ (บริเวณสายหายโศก - โคกสีแก้ว) - (บ้านหนองกุ้ง - บ้านธาตุทรายมูล)	๒.๗๐๐	-	-	๒.๗๐๐
อด.ถ.๑๗๙-๒๕	หลวงคำ (ข้างป่าช้า) - (หลวงคำ - บ้านธาตุทรายมูล)	๐.๖๐๐	-	-	๐.๖๐๐
อด.ถ.๑๗๙-๒๖	แยก (หายโศก - โคกสีแก้ว) - วัดสวนแนนอุบลวนาราม	๑.๖๐๐	-	-	๑.๖๐๐
อด.ถ.๑๗๙-๒๗	แยกวัดสวนแนนอุบลวนาราม - ห้วยคูก	๑.๑๐๐	-	-	๑.๑๐๐
อด.ถ.๑๗๙-๒๘	แยก (หายโศก - โคกสีแก้ว) - ห้วยคูก	๑.๘๒๐	-	-	๑.๘๒๐
อด.ถ.๑๗๙-๒๙	รอบหมู่บ้านหลวงคำ	๑.๒๔๐	-	๐.๙๙๐	๐.๒๕๐
อด.ถ.๑๗๙-๓๐	บ้านหลวงคำ - บ้านธาตุ	๐.๕๑๙	-	-	๐.๕๑๙
อด.ถ.๑๗๙-๓๑	บ้านดงหวาย หมู่ที่ ๑๒ (แยกทางหลวง ๒๐๒๐) - (เจริญสุข - ดงหวาย)	๑.๙๐๐	-	-	๑.๙๐๐

รหัสสายทาง	ชื่อสายทาง	ระยะทาง ตลอดสาย (ก.ม.)	ประเภทผิวจราจร		
			ลาดยาง (ก.ม.)	คสล. (ก.ม.)	ลูกรัง (ก.ม.)
อด.ถ.๑๗๙-๓๒	แยกดงหวาย หมู่ที่ ๑๒ - (หายโศก - โคกสีแก้ว)	๐.๘๔๕	-	-	๐.๘๔๕
อด.ถ.๑๗๙-๓๓	แยกดงหวาย หมู่ที่ ๑๒ - (ก่อนแยกทางหลวง ๒๐๒๐) - เชื่อม (หายโศก - โคกสีแก้ว)	๑.๓๕๐	-	-	๑.๓๕๐
อด.ถ.๑๗๙-๓๔	หายโศก หมู่ที่ ๑ - แสนสุข	๑.๒๔๐	-	-	๑.๒๔๐
อด.ถ.๑๗๙-๓๕	ดงหวาย หมู่ที่ ๑๕ (ข้างวัดป่า แยก ทล.๒๐๒๐) - หายโศก	๑.๘๘๐	-	๐.๔๐๒	๑.๔๗๘
อด.ถ.๑๗๙-๓๖	ดงหวาย หมู่ที่ ๑๕ (ข้างสะพานห้วยแจ้) - ไปตามลำห้วยแจ้	๑.๓๔๘	-	-	๑.๓๔๘
อด.ถ.๑๗๙-๓๗	ดงหวาย หมู่ที่ ๑๕ (ข้างวัดป่า) - หายโศก หมู่ที่ ๑ (ข้างหนองฝ้าย)	๒.๗๔๐	-	-	๒.๗๔๐
อด.ถ.๑๗๙-๓๘	หลวงคำ (สะพานห้วยคูก) - สาย (หายโศก - โคกสีแก้ว)	๒.๑๙๐	-	-	๒.๑๙๐
อด.ถ.๑๗๙-๓๙	หลวงคำ - สาย (หายโศก - ดงหนองเต่า)	๒.๔๒๓	-	-	๒.๔๒๓
อด.ถ.๑๗๙-๔๐	หายโศก - ดงหนองเต่า	๒.๘๗๔	-	-	๒.๘๗๔
อด.ถ.๑๗๙-๔๑	โนนทัน - แสนสุข	๓.๙๔๐	-	๐.๓๐๐	๓.๖๔๐
อด.ถ.๑๗๙-๔๒	บ้านธาตุ - โนนทัน	๐.๖๗๐	-	-	๐.๖๗๐
อด.ถ.๑๗๙-๔๓	บ้านธาตุ - (โนนทัน - แสนสุข)	๐.๙๐๖	-	-	๐.๙๐๖
อด.ถ.๑๗๙-๔๔	บ้านธาตุ - แสนสุข	๒.๐๐๐	-	-	๒.๐๐๐
อด.ถ.๑๗๙-๔๕	หายโศก - วัดบ้านแคน (วัดศิริเทพกัญญา)	๑.๓๕๐	-	๐.๕๕๔	๐.๗๙๖
อด.ถ.๑๗๙-๔๖	หายโศก (หน้าโรงเรียน) - บ้านดงขวาง	๓.๕๖๗	-	๐.๖๔๐	๒.๙๒๗
อด.ถ.๑๗๙-๔๗	หายโศก (หนองผักบัว) - (หายโศก - ดงขวาง)	๐.๘๘๐	-	๐.๒๙๐	๐.๕๙๐
อด.ถ.๑๗๙-๔๘	ดงหวาย หมู่ที่ ๑๗ (แยก ทล.๒๐๒๐) - ดงขวาง	๐.๖๘๒	-	๐.๖๘๒	-
อด.ถ.๑๗๙-๔๙	ดงหวาย หมู่ที่ ๑๗ (แยก ทล.๒๐๒๐ หน้าโรงไฟฟ้าแสงอาทิตย์) - บ้านถ่อน	๒.๓๖๐	-	๐.๔๐๓	๑.๙๕๗
อด.ถ.๑๗๙-๕๐	ดงหวาย หมู่ที่ ๑๗ (แยก ทล.๒๐๒๐ หน้าโรงไฟฟ้าแสงอาทิตย์) - บ้านถ่อน) ดงขวาง	๑.๔๔๒	-	-	๑.๔๔๒
อด.ถ.๑๗๙-๕๑	นาคำ - โพนธาตุ	๒.๐๐๐	๐.๓๐๕	๑.๖๙๕	-
อด.ถ.๑๗๙-๕๒	นาคำ - นาคุณ	๒.๙๖๕	-	-	๒.๙๖๕
อด.ถ.๑๗๙-๕๓	หายโศก (ข้างโรงเรียน) - บ้านผำไผ	๒.๐๕๐	-	-	๒.๐๕๐
อด.ถ.๑๗๙-๕๔	หายโศก (ข้างวัดป่า) - บ้านผำไผ	๑.๙๒๐	-	-	๑.๙๒๐
อด.ถ.๑๗๙-๕๕	บ้านหนองกุง บริเวณสาย (ดงหวาย - นาถ่อน)-(หนองกุง-ธาตุทรายมูล)	๑.๓๒๐	-	-	๑.๓๒๐
อด.ถ.๑๗๙-๕๖	บ้านหนองนกเขียน (แยก ทล.๒๐๒๑) - วัดป่าแก้วทิพย์	๐.๘๕๗	-	-	๐.๘๕๗
อด.ถ.๑๗๙-๕๗	บ้านดงหวาย หมู่ที่ ๑๒ (บริเวณทางหลวง ๒๐๒๐) - (หายโศก - โคกสีแก้ว)	๐.๖๕๐	-	-	๐.๖๕๐
อด.ถ.๑๗๙-๕๘	บ้านธาตุทรายมูล - โนนสมบูรณ์	๓.๐๐๐	-	๐.๔๐๑	๒.๕๙๙
อด.ถ.๑๗๙-๕๙	บ้านโนนทัน - บ้านโนนอุดม	๒.๓๘๐	-	-	๒.๓๘๐
อด.ถ.๑๗๙-๖๐	บ้านโนนอุดม - ป่าช้า	๐.๕๗๕	-	-	๐.๕๗๕
อด.ถ.๑๗๙-๖๑	รอบหมู่บ้านโนนอุดม	๒.๖๓๐	-	๐.๓๖๑	๒.๒๖๙
อด.ถ.๑๗๙-๖๒	บ้านโนนอุดม - รอบหมู่บ้าน	๐.๘๒๐	-	-	๐.๘๒๐
อด.ถ.๑๗๙-๖๓	บ้านโนนอุดม (ข้างโรงเรียน) - อ่างเก็บน้ำบังพวน	๑.๑๙๐	-	๐.๒๕๐	๐.๙๔๐
อด.ถ.๑๗๙-๖๔	บ้านโนนทัน - ป่าช้า	๐.๓๗๐	-	-	๐.๓๗๐
รวมความยาวแต่ละประเภท (ก.ม)		๑๓๒.๖๐๙	๑๒.๖๘๑	๒๔.๙๐๗	๙๕.๐๒๑

๒) ระบบสาธารณูปโภค

๑. ด้านการสื่อสารและโทรคมนาคม

- สถานีขยายสัญญาณโทรคมนาคม จำนวน ๔ แห่ง
- ตู้โทรศัพท์ จำนวน - ตู้

๒. การไฟฟ้า

เขตตำบลเป็นชุมชนชนบท ระบบการไฟฟ้าขยายทั่วถึงทั้งตำบล ประชากรมีไฟฟ้าใช้ครบทุกครัวเรือนทำให้ประชาชนมีสิ่งอำนวยความสะดวก คือมีเครื่องใช้ไฟฟ้าต่าง ๆ เกือบครบทุกครัวเรือน

๓) ระบบประปา

๓.๑ ใช้ระบบประปาหมู่บ้าน เช่น หมู่ที่ ๑,๒,๓,๔,๖,๗,๘,๙,๑๐,๑๑,๑๓,๑๔,๑๖

๓.๒ ใช้ระบบประปาองค์การบริหารส่วนตำบลหายโศก เช่น หมู่ที่ ๕,๑๒,๑๕,๑๗

๔) ข้อมูลแหล่งน้ำในตำบลหายโศก

ลำดับที่	ชื่อแหล่งน้ำ	หมู่ที่	บ้าน	พิกัด	พื้นที่	หมายเหตุ
๑	ลำห้วยคูก	๒	บ้านธาตุ	x ๒๔๐๔๓๐ y ๑๙๕๖๗๑๒	๖	
๒	ลำห้วยแจ้ง	๕	บ้านดงหวาย			
๓	หนองนกเขียน	๗	บ้านหนองนกเขียน		๓๘	
๔	หนองภูกระแต	๗	บ้านหนองนกเขียน		๕	
๕	หนองโน	๙	บ้านหลวงคำ	x ๒๓๙๙๙๐ y ๑๙๕๖๗๔๖๓	๓	
๖	ลำห้วยคูก	๙	บ้านหลวงคำ	x ๒๔๐๕๙๖ y ๑๙๕๗๔๐๔๖	๖	
๗	หนองชำข้าง	๑๑	บ้านโนนอุดม		๓	
๘	สระหลวง	๑๑	บ้านโนนอุดม		๔	
๙	ลำห้วยแจ้ง	๑๒	บ้านดงหวาย			
๑๐	ลำห้วยบ่อ	๑๒	บ้านดงหวาย			
๑๑	ลำห้วยทมคู่	๑๒	บ้านดงหวาย			
๑๒	ลำห้วยนาตาล	๑๒	บ้านดงหวาย			
๑๓	ลำห้วยวังท่าวัด	๑๒	บ้านดงหวาย			
๑๔	สระทุ่งเอื้อง	๑๒	บ้านดงหวาย			
๑๕	สระหลวง	๑๓	บ้านธาตุทรายมูล		๑๒	
๑๖	หนองผักบุ้ง	๑๖	บ้านหายโศก	x ๒๓๒๔๓๐ y ๑๙๖๒๓๑๐	๑๓๗	
๑๗	ลำห้วยอีสี	๖	บ้านโคกสีแก้ว			ยาว ๑,๐๐๐ เมตร
๑๘	ลำห้วยบักหมู	๖	บ้านโคกสีแก้ว			ยาว ๕๐๐ เมตร
๑๙	ลำห้วยแจ้ง	๑๗	บ้านดงหวาย			ยาว ๕๐๐ เมตร

๒๐	ลำห้วยหิน	๑๗	บ้านดงหวาย			ยาว ๓๐๐ เมตร
๒๑	ลำห้วยแจ้	๑	บ้านหายโศก	X ๒๓๘๔๕๑ y ๑๙๖๒๔๓๗	๔	
๒๒	ลำห้วยคูก	๑	บ้านหายโศก	X ๒๔๐๙๙๙ y ๑๙๕๕๐๙๑		
๒๓	ลำห้วยจิว	๔	บ้านโนนทัน		๕	
๒๔	สระหลวง	๔	บ้านโนนทัน		๔	

๔. สภาพทางสังคม

๑) การสาธารณสุข ตำบลหายโศกมีสถานที่ให้บริการด้านสาธารณสุข ดังต่อไปนี้

ลำดับ ที่	ชื่อโรงพยาบาล	พื้นที่ให้บริการ	จำนวนบุคลากร			จำนวน ประชากร ที่ รับผิดชอบ (คน)	ผู้อำนวยการ รพสต.
			ข้าราชการ	ลูกจ้าง	รวม		
๑	โรงพยาบาลส่งเสริมสุขภาพตำบลบ้านดงหวาย	หมู่ที่ ๑,๓,๕,๖,๗,๑๐,๑๒,๑๕,๑๖,๑๗	๕	๔	๙	๖,๙๔๕	นางพรทิพย์ บุตรด้วง
๒	โรงพยาบาลส่งเสริมสุขภาพตำบลบ้านธาตุ	หมู่ที่ ๒,๔,๘,๙,๑๑,๑๓,๑๔	๔	๒	๖	๔,๓๗๙	นายพิเชษฐ์ พรหมทะสาร

๒) สถานศึกษาในเขตองค์การบริหารส่วนตำบลหายโศก

๒.๑) โรงเรียน องค์การบริหารส่วนตำบลหายโศก มีสถานศึกษาที่อยู่ในความ

รับผิดชอบ

ของ สพฐ. อยู่ในพื้นที่ จำนวน ๘ แห่ง ประกอบด้วย

ลำดับ ที่	ชื่อ	จำนวนนักเรียน			ผู้อำนวยการ/รองผู้อำนวยการ โรงเรียน
		ชาย	หญิง	รวม	
๑	โรงเรียนบ้านหายโศก	๒๕	๓๗	๖๒	นายเดชชาติ อูชชิน
๒	โรงเรียนบ้านนาคำ	๓๑	๑๙	๕๐	นางสาวสุธาทิพย์ นิยม
๓	โรงเรียนบ้านโคกสีแก้ว	๒๗	๔๒	๖๙	นายนพพร ไชยจันทร์
๔	โรงเรียนบ้านหนองนกเขียน	๒๙	๑๕	๔๔	นายพงษ์พันธ์ มาลาอ่อน
๕	โรงเรียนบ้านโนนอุดม	๑๕	๒๔	๓๙	นางสาวเนืองนิตย์ สีสะเทือน
๖	โรงเรียนดงหวายดงขวาง	๑๒๘	๑๓๐	๒๕๘	นายเสน่ห์ บุญแสง
๗	โรงเรียนหนองกุ้งวังแสง	๕๐	๕๑	๑๐๑	นายบุญเลี้ยง วงษ์แก้ว
๘	โรงเรียนบ้านธาตุประชานุกูล	๑๑๑	๙๙	๒๑๐	นายประดิษฐ์ กิ่งก้าน

๒.๒) ศูนย์พัฒนาเด็กเล็ก องค์การบริหารส่วนตำบลหายโศก มีศูนย์พัฒนาเด็กเล็กอยู่ในความรับผิดชอบ จำนวน ๕ แห่ง ประกอบด้วย

ลำดับที่	ชื่อ	จำนวนนักเรียน			ผู้รับผิดชอบ
		ชาย	หญิง	รวม	
๑	ศูนย์พัฒนาเด็กเล็กบ้านหายโศก	๑๖	๑๖	๓๒	น.ส.รุจิรา แข็งขัน
๒	ศูนย์พัฒนาเด็กเล็กวัดโพธิ์ทองวนาราม (บ้านหนองนกเขียน)	๑๒	๑๒	๒๔	นางอุบลวรรณ โวหารเดช
๓	ศูนย์พัฒนาเด็กเล็กวัดโพธิ์ทอง (บ้านโนนทัน)	๒๖	๒๔	๕๐	นางเพ็ญศรี เครือแก้ว
๔	ศูนย์พัฒนาเด็กเล็กวัดป่าลำตวน(บ้านดงหวาย)	๒๘	๓๗	๖๕	นางอรทัย แก้วพิณี
๕	ศูนย์พัฒนาเด็กเล็กวัดชุมพวงสวรรค์ (บ้านหนองกุง)	๒๕	๑๗	๔๒	นางวาสนา ผิวสว่าง

๓) สถานบันและองค์กรศาสนา

ประชาชนในตำบลหายโศกส่วนใหญ่นับถือศาสนาพุทธ มีศาสนสถาน ดังนี้

ลำดับที่	ชื่อวัด/สำนักสงฆ์	สถานที่ตั้ง	ขนาดพื้นที่ (ไร่/งาน/ตร.ว.)	ศาสนา	หมายเหตุ
๑	วัดมงคลนิมิต	หมู่ที่ ๑	๕ ไร่ ๓ งาน	พุทธ	
๒	วัดธาตุมารุการาม	หมู่ที่ ๒	๔ ไร่ ๑ งาน ๕๓ ตร.ว.	พุทธ	
๓	วัดอุดมมาราม	หมู่ที่ ๓	๔ ไร่ ๒ งาน ๓๑ ตร.ว.	พุทธ	
๔	วัดป่าคำ	หมู่ที่ ๓	๔๖ ไร่ ๔๗ ตร.ว.	พุทธ	
๕	วัดโพธิ์ทอง	หมู่ที่ ๔	๗ ไร่	พุทธ	
๖	สำนักสงฆ์ (วัดป่า)	หมู่ที่ ๔	๔๕ ไร่ ๒ งาน ๗๖ ตร.ว.	พุทธ	
๗	วัดศรีสว่างมงคล	หมู่ที่ ๕	๓๓ ไร่	พุทธ	
๘	วัดศรีมงคล	หมู่ที่ ๖	๗ ไร่ ๒ งาน	พุทธ	
๙	วัดป่าโคกสีแก้ว (ดอนวัวแฮม)	หมู่ที่ ๖	๒๐ ไร่	พุทธ	
๑๐	วัดโพธิ์ทองวนาราม	หมู่ที่ ๗	๑๑ ไร่	พุทธ	
๑๑	สำนักสงฆ์ตะเคียนทอง	หมู่ที่ ๗	๓ ไร่	พุทธ	
๑๒	วัดป่าหนองนกเขียน	หมู่ที่ ๗	๑๓ ไร่ ๑ งาน ๔๑ ตร.ว.	พุทธ	
๑๓	วัดชุมพวงสวรรค์	หมู่ที่ ๘	๖ ไร่	พุทธ	
๑๔	วัดคำเจริญศรีชัยมูล	หมู่ที่ ๙	๓ ไร่ ๒ งาน	พุทธ	
๑๕	สำนักสงฆ์ธรรมสถิต (ธ.)	หมู่ที่ ๙	๙ ไร่ ๑๙ ตร.ว.	พุทธ	
๑๖	วัดหงษาวดี	หมู่ที่ ๑๐	๓๙ ไร่ ๓งาน ๖๓ตร.ว.	พุทธ	
๑๗	วัดป่าดงขวาง	หมู่ที่ ๑๐	๕๙ ไร่ ๖๕ ตร.ว.	พุทธ	
๑๘	วัดแก้วชาติรี	หมู่ที่ ๑๑	๘ ไร่	พุทธ	
๑๙	สำนักสงฆ์แสงธรรม (ธ.)	หมู่ที่ ๑๑	๑๒ ไร่ ๙ ตร.ว.	พุทธ	
๒๐	วัดนักบุญออร์จ	หมู่ที่ ๑๑	๓ ไร่	คริสต์	
๒๑	วัดป่าลำตวน	หมู่ที่ ๑๒	๑๐ ไร่	พุทธ	
๒๒	วัดทุ่งสวนเนนอุบลวนาราม	หมู่ที่ ๑๒	๓ ไร่	พุทธ	
๒๓	ที่พักรักษาตัววัดป่าศรีทรายมูล	หมู่ที่ ๑๓	๑๖ ไร่	พุทธ	
๒๔	วัดวังแสงสามัคคีธรรม	หมู่ที่ ๑๔	๑๕ ไร่ ๙๕ ตร.ว.	พุทธ	

๒๕	วัดป่าช้างหาย	หมู่ที่ ๑๕	๕๒ ไร่ ๑ งาน ๔ ตร.ว.	พุทธ	
๒๖	วัดป่าวิเวกธรรมธิตาราม	หมู่ที่ ๑๖	๓๓ ไร่ ๔๗ ตร.ว.	พุทธ	

๔) ความปลอดภัยในชีวิตและทรัพย์สิน

- ๑) จุดตรวจประจำตำบล (ช่วงเทศกาล) ๔ จุด
- ๒) หน่วยกู้ภัย ๑ แห่ง
- ๓) อาสาสมัครป้องกันและบรรเทาสาธารณภัยฝ่ายพลเรือน (อปพร.) จำนวน ๑๖๐ คน

๕) สภาพทางเศรษฐกิจ

๑. ร้านค้า / สถานประกอบการ

ลำดับ ที่	ร้านค้า / สถานประกอบการ	ปี ๒๕๕๙ (แห่ง)	ปี ๒๕๖๐ (แห่ง)	ปี ๒๕๖๑ (แห่ง)	ปี ๒๕๖๒ (แห่ง)	ปี ๒๕๖๓ (แห่ง)	หมายเหตุ
๑	กิจการร้านค้า	๙๔	๗๙	๗๙	๗๗	๗๗	
๒	กิจการโรงสีข้าว	๑๙	๑๔	๑๔	๑๔	๑๔	
๓	กิจการรีสอร์ท	๕	๗	๗	๗	๗	
๔	กิจการร้านตัดผม/ร้านเสริมสวย	๗	๙	๙	๖	๖	
๕	กิจการร้านอาหาร	๙	๑๑	๑๐	๘	๘	
๖	กิจการสถานบริการน้ำมัน	๖	๔	๔	๔	๗	
๗	กิจการลานไม้เรือนเก่า, โรงงานไม้ เก่า, ผลิตเฟอร์นิเจอร์	๕๐	๔๒	๔๔	๔๙	๕๑	
๘	กิจการซ่อมรถยนต์, จักรยานยนต์, รถไถ	๑๗	๑๓	๑๓	๑๓	๑๒	
๙	กิจการจำหน่ายรถยนต์, รถไถ	๒	๓	๓	๓	๓	
๑๐	กิจการโรงสะสมหนังสือ	๑	๑	๑	-	-	
๑๑	กิจการโรงเย็บผ้า	๒	๔	๔	๔	๔	
๑๒	กิจการฟาร์มเลี้ยงสุกร, ไก่	๔	๖	๖	๖	๗	
๑๓	กิจการจำหน่ายวัสดุการแพทย์	๔	๔	๔	๔	๕	
๑๔	ซื้อขายสินค้าเกษตร	๑๑	๑๗	๑๗	๑๕	๑๕	
๑๕	โรงน้ำดื่ม	๓	๓	๓	๓	๔	
๑๖	วัสดุก่อสร้าง	๕	๖	๖	๖	๖	
๑๗	โรงผสมปูนซีเมนต์	๑	๑	๑	๑	๒	
๑๘	เสารับส่งสัญญาณโทรศัพท์	๔	๔	๔	๘	๙	
๑๙	ฟาร์มโซล่าเซลล์	๑	๑	๑	๑	๑	
๒๐	ตลาด	๒	๒	๒	๒	๒	
๒๑	โรงงานบรรจุแก๊ส	๑	๑	๑	๑	๑	
๒๒	สถานพยาบาล	-	-	๓	๓	๓	
๒๓	กิจการบ้านเช่า	-	-	๖	๖	๖	
๒๔	กิจการอื่นๆ เช่น ร้านขายไก่สด ล้าง อัดฉีด เป็นต้น	๒๘	๖๕	๒๘	๒๘	๒๗	
	รวม	๒๗๕	๒๙๗	๒๗๐	๒๖๙	๒๗๗	

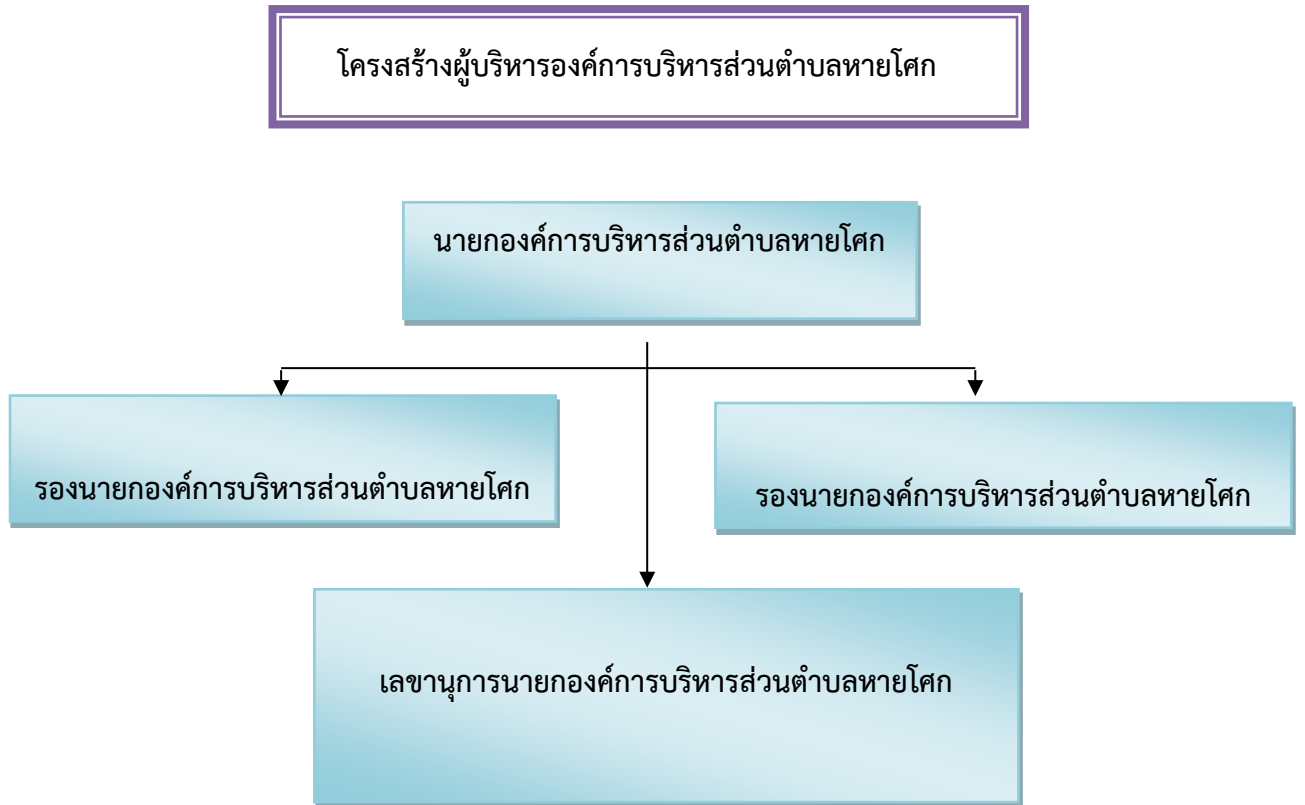

๑) ฝ่ายบริหาร ประกอบด้วย

- | | |
|-----------------------------|--|
| ๑. นายจุลจิตร ทองทิพย์ | นายกองค์การบริหารส่วนตำบลหายโศก |
| ๒. นางสาวชิตกาญจน์ ทองทิพย์ | รองนายกองค์การบริหารส่วนตำบลหายโศก |
| ๓. นายสำรวย ไชยสีหา | รองนายกองค์การบริหารส่วนตำบลหายโศก |
| ๔. นายโชคชัย ผดุงเวียง | เลขานุการนายกองค์การบริหารส่วนตำบลหายโศก |

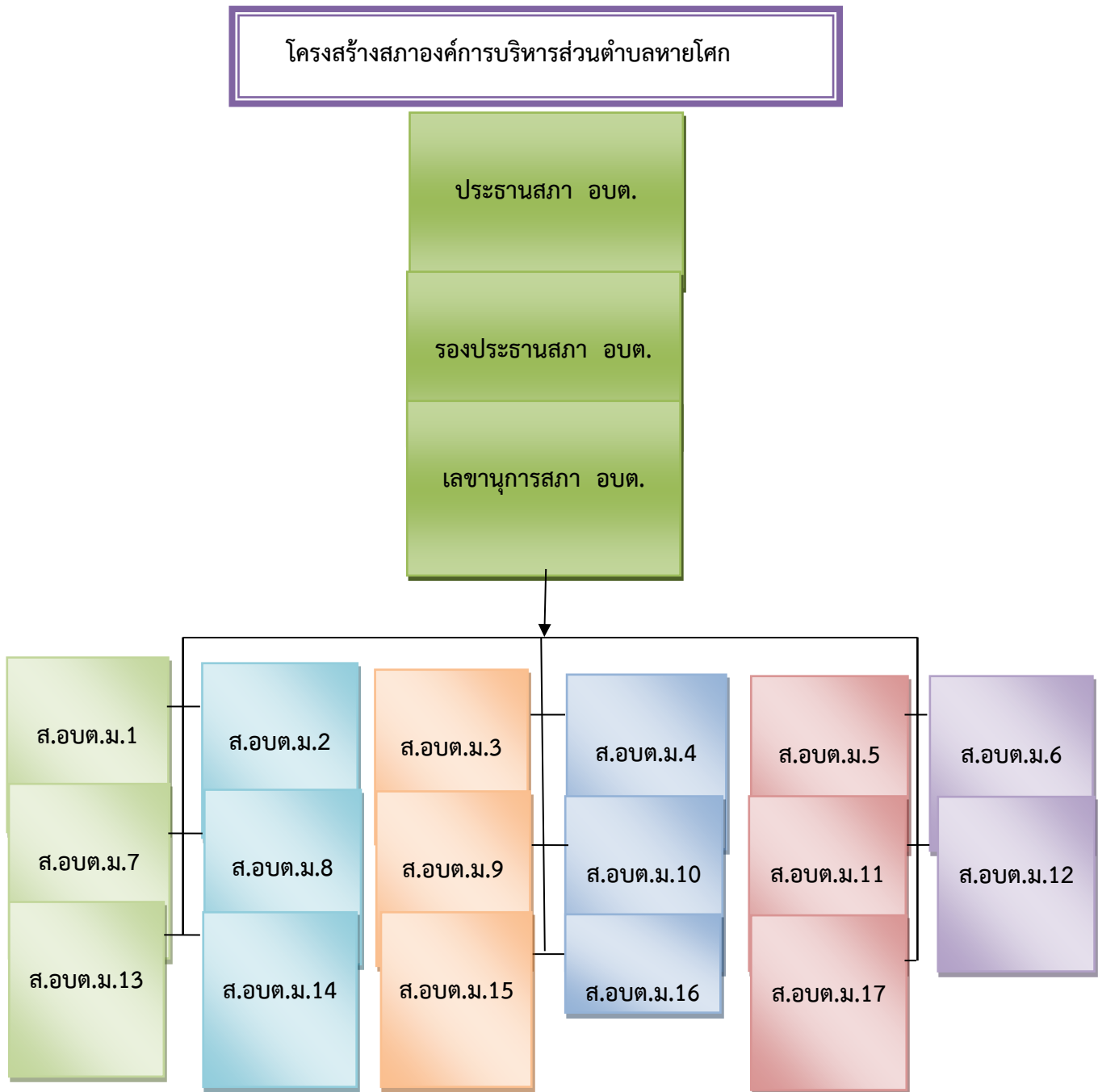

๒) ฝ่ายสภาองค์การบริหารส่วนตำบล แบ่งออกเป็น ชาย ๑๗ คน หญิง ๑ คน
รวมจำนวนสมาชิกสภา อบต. จำนวน ๑๘ คน โดยมี

- | | |
|----------------------|-------------------|
| ๑. นายปรีชา พรหมกุล | ประธานสภา อบต. |
| ๒. นายสนั่น ผิวเงิน | รองประธานสภา อบต. |
| ๓. นางบุญนาถ ชาวอุบล | เลขานุการสภา อบต. |

โครงสร้างบุคลากรองค์การบริหารส่วนตำบลหายโศก



สำนักงานปลัด อบต.

หัวหน้าสำนักงานปลัด (๑)

- | | | |
|--------------------------------------|------------------------------|------------------------------|
| - นักวิเคราะห์ (๑) | - นักวิชาการศึกษา (๑) | - นิติกร (๑) |
| - นักวิชาการเกษตร (๑) | - นักทรัพยากรบุคคล (๑) | - นักวิชาการสาธารณสุข (๑) |
| - นักป้องกันและบรรเทาสาธารณภัย (๑) | - เจ้าพนักงานธุรการ (๑) | - เจ้าพนักงานธุรการ (๑) |
| - เจ้าพนักงานป้องกันฯ (๑) | - เจ้าพนักงานสาธารณสุข | - ครู (ข้าราชการ) (๑๐) |
| - ผช.นักวิเคราะห์ (๑) | - ผช.นักวิชาการศึกษา(๑) | - ผช.จพง.ธุรการ (๑) |
| - ผช.จพง.ธุรการ (๑) | - ผช. นักทรัพยากรบุคคล(ว่าง) | |
| - ผู้ช่วยครูผู้ดูแลเด็ก (ภารกิจ) (๔) | - พนักงานขับรถ (๑) | |
| - ผู้ดูแลเด็ก (ทั่วไป) (๑) | - พนักงานขับรถบรรทุกขยะ (๒) | - คนงานประจำรถขยะ (๔) |
| - นักการภารโรง (๑) | - คนงานทั่วไป (๖) | - พนักงานดับเพลิง (๑)(ว่าง๑) |
| - ผช. ผู้ช่วยเจ้าพนักงานป้องกันฯ (๑) | - พนักงานขับรถดับเพลิง (๑) | |

กองคลัง

ผู้อำนวยการกองคลัง (๑)

- | | | |
|---------------------------------|----------------------------------|------------------------------------|
| - นักวิชาการเงินและบัญชี (๑) | - นักวิชาการจัดเก็บรายได้ (๑) | - เจ้าพนักงานการเงินฯ (๑) |
| - เจ้าพนักงานพัสดุ (๑) | - เจ้าพนักงานจัดเก็บรายได้(ว่าง) | - ผช.นักวิชาการการเงินและบัญชี (๑) |
| - ผช.นักวิชาการจัดเก็บรายได้(๑) | - ผช.จพง.พัสดุ (๑) | - คนงานทั่วไป (๓) |

กองช่าง

ผู้อำนวยการกองช่าง (๑)

- | | | |
|---------------------|---------------------------|--------------------------|
| - นายช่างโยธา (๑) | - ผช. นายช่างเขียนแบบ (๑) | - เจ้าพนักงานธุรการ (๑) |
| - ผช.จพง.ธุรการ (๑) | - ผช.นายช่างไฟฟ้า(๑) | - ผู้ช่วยนายช่างโยธา (๑) |
| - คนงานทั่วไป (๓) | | |

กองสวัสดิการสังคม

ผู้อำนวยการกองสวัสดิการสังคม (๑)

- นักพัฒนาชุมชน (๑)
- ผช.นักพัฒนาชุมชน (๑)
- เจ้าพนักงานธุรการ (ว่าง)

ส่วนที่ ๒

ยุทธศาสตร์การพัฒนาองค์กรปกครองส่วนท้องถิ่น

๑. ความสัมพันธ์ระหว่างแผนพัฒนาระดับมหภาค

๑.๑ แผนยุทธศาสตร์ชาติ ๒๐ ปี (พ.ศ. ๒๕๖๑ - ๒๕๘๐)

โดยที่รัฐธรรมนูญแห่งราชอาณาจักรไทย มาตรา ๖๕ กำหนดให้รัฐพึงจัดให้มียุทธศาสตร์ชาติ เป็นเป้าหมายการพัฒนาประเทศอย่างยั่งยืน ตามหลักธรรมาภิบาลเพื่อใช้เป็นกรอบในการจัดทำแผนต่าง ๆ ให้สอดคล้องและบูรณาการกันเพื่อให้เกิดเป็นพลังผลักดันร่วมกันไปสู่เป้าหมายดังกล่าว โดยให้เป็นไป ตามที่กำหนดในกฎหมายว่าด้วยการจัดทำยุทธศาสตร์ชาติและต่อมาได้มีการตราพระราชบัญญัติ การจัดทำยุทธศาสตร์ชาติพ.ศ. ๒๕๖๐ มีผลบังคับใช้เมื่อวันที่ ๑ สิงหาคม ๒๕๖๐ โดยกำหนดให้มี การแต่งตั้ง คณะกรรมการยุทธศาสตร์ชาติเพื่อรับผิดชอบในการจัดทำร่างยุทธศาสตร์ชาติกำหนดวิธีการ การมีส่วนร่วมของประชาชนในการจัดทำร่างยุทธศาสตร์ชาติในการติดตาม การตรวจสอบ และการ ประเมินผล รวมทั้งกำหนดมาตรการส่งเสริมและสนับสนุนให้ประชาชนทุกภาคส่วนดำเนินการ ให้สอดคล้องกับยุทธศาสตร์ชาติ

เพื่อให้เป็นไปตามที่กำหนดในพระราชบัญญัติการจัดทำยุทธศาสตร์ชาติพ.ศ. ๒๕๖๐ คณะกรรมการยุทธศาสตร์ชาติได้แต่งตั้ง คณะกรรมการจัดทำยุทธศาสตร์ชาติด้านต่าง ๆ รวม ๖ คณะ อันประกอบด้วยคณะกรรมการจัดทำยุทธศาสตร์ชาติด้านความมั่นคง คณะกรรมการจัดทำยุทธศาสตร์ชาติ ด้านการสร้างความสามารถในการแข่งขัน คณะกรรมการจัดทำยุทธศาสตร์ชาติด้านการพัฒนา และ เสริมสร้างศักยภาพทรัพยากรมนุษย์คณะกรรมการจัดทำยุทธศาสตร์ชาติด้านการสร้างโอกาส และความเสมอภาคทางสังคม คณะกรรมการจัดทำยุทธศาสตร์ชาติด้านการสร้างการเติบโตบนคุณภาพ ชีวิตที่เป็นมิตรต่อสิ่งแวดล้อม และคณะกรรมการจัดทำ ยุทธศาสตร์ชาติด้านการปรับสมดุลและพัฒนา ระบบการบริหารจัดการภาครัฐ เพื่อรับผิดชอบในการดำเนินการจัดทำร่างยุทธศาสตร์ ชาติให้เป็นไปตาม หลักเกณฑ์วิธีการ และเงื่อนไขที่กำหนด ตลอดจนได้จัดให้มีการรับฟังความคิดเห็นของประชาชน และหน่วยงานของ รัฐที่เกี่ยวข้องอย่างกว้างขวางเพื่อประกอบการพิจารณาจัดทำร่างยุทธศาสตร์ชาติตามที่ กฎหมายกำหนดแล้ว

ยุทธศาสตร์ชาติ ๒๐ ปี (พ.ศ. ๒๕๖๑-๒๕๘๐) เป็นยุทธศาสตร์ชาติฉบับแรกของประเทศไทย ตามรัฐธรรมนูญแห่ง ราชอาณาจักรไทย ซึ่งจะต้องนำไปสู่การปฏิบัติเพื่อให้ประเทศไทยบรรลุวิสัยทัศน์ “ประเทศไทยมีความมั่นคง มั่งคั่ง ยั่งยืน เป็นประเทศ พัฒนาแล้ว ด้วยการพัฒนาตามหลักปรัชญาของ เศรษฐกิจพอเพียง” ภายในช่วงเวลาดังกล่าว เพื่อความสุขของคนไทยทุก คน

สถานการณ์ แนวโน้ม วิสัยทัศน์ และเป้าหมายในการพัฒนาประเทศ

๑. บทนำ

การพัฒนาประเทศไทยนับตั้งแต่แผนพัฒนาเศรษฐกิจและสังคมแห่งชาติฉบับที่ ๑ เป็นต้นมา ได้ส่งผลให้ ประเทศมีการพัฒนาในทุกมิติทั้งในด้านเศรษฐกิจที่ประเทศไทยได้รับการยกระดับ เป็นประเทศในกลุ่มบนของกลุ่มประเทศระดับรายได้ปาน กลาง ในด้านสังคมที่มีการพัฒนาคุณภาพชีวิต ของประชาชนส่งผลให้ประเทศไทยหลุดพ้นจากการเป็นประเทศยากจน และในด้าน สิ่งแวดล้อม ที่ประเทศไทยมีข้อได้เปรียบในความหลากหลายเชิงนิเวศ อย่างไรก็ตาม ประเทศไทยยังมีความท้าทาย ต่อการพัฒนาที่สำคัญ อาทิอัตราการขยายตัวทางเศรษฐกิจในปี ๒๕๖๐ ที่ร้อยละ ๓.๙ ถือว่าอยู่ใน ระดับต่ำกว่าศักยภาพ เมื่อเทียบกับร้อยละ ๖.๐ ต่อปีในช่วงเวลา เกือบ ๖ ทศวรรษที่ผ่านมา โดยมีสาเหตุ หลักจากการชะลอตัวของการลงทุนภายในประเทศและสถานการณ์เศรษฐกิจโลกที่ยังไม่ฟื้นตัวได้ เต็มที่ โครงสร้างเศรษฐกิจไทยที่ยังไม่สามารถขับเคลื่อนด้วยนวัตกรรมได้อย่างเต็มประสิทธิภาพ ภาคบริการและภาคเกษตรมีผลิตภาพการ ผลิตในระดับต่ำ ขาดการนำเทคโนโลยีเข้ามาเพิ่มประสิทธิภาพ ในการผลิต ประกอบกับแรงงานไทยยังมีปัญหาเรื่องคุณภาพและสมรรถนะที่ ไม่สอดคล้องกับ ความต้องการในการขับเคลื่อนการพัฒนาของประเทศ นอกจากนั้น ศักยภาพและคุณภาพของประชากรไทยทุกช่วงวัยยังคง เป็นปัจจัยท้าทายสำคัญ ต่อการพัฒนาประเทศ แม้ว่าการเข้าถึงระบบบริการสาธารณสุข การศึกษา บริการสาธารณสุข โครงสร้าง พื้นฐานต่าง ๆ และการคุ้มครองทางสังคมอื่น ๆ ของคนไทยมีความครอบคลุมเพิ่มมากขึ้น แต่ยังคงมี ปัญหาเรื่องคุณภาพการให้บริการที่มีมาตรฐาน แตกต่างกันระหว่างพื้นที่ ซึ่งเป็นหนึ่งในสาเหตุหลัก ที่ทำให้ประเทศไทยยังคงมีปัญหาคอขวดในหลายมิติขณะที่ปัญหาด้านความ ยากจนยังคงเป็น ประเด็นท้าทายในการยกระดับการพัฒนาประเทศให้ประชาชนมีรายได้สูงขึ้นและแก้ปัญหาความเหลื่อมล้ำ อย่างยั่งยืน ขณะเดียวกันการวางกลยุทธ์ระยะยาวในการฟื้นฟูการใช้และการรักษาทรัพยากร อย่างบูรณาการเพื่อ

การพัฒนาประเทศที่ผ่านมายังขาดความชัดเจน ส่งผลให้ทรัพยากรธรรมชาติ และสิ่งแวดล้อมของประเทศยังมีปัญหา การใช้อย่างสิ้นเปลืองและเสื่อมโทรมลงอย่างรวดเร็ว ทั้งนี้ปัญหาดังกล่าวข้างต้นมีสาเหตุส่วนหนึ่งมาจากประสิทธิภาพการบริหารจัดการภาครัฐ การพัฒนาประเทศขาดความต่อเนื่องและความยืดหยุ่นในการตอบสนองต่อความต้องการและปัญหาของ ประชาชน ขณะที่ความมั่นคงภายในประเทศยังมีหลายประเด็นที่ต้องเสริมสร้างให้เกิดความเข้มแข็ง ลดความขัดแย้งทางความคิดและอุดมการณ์ที่มีรากฐานมาจากความเหลื่อมล้ำ ความไม่ เสมอภาค การขาดความเชื่อมั่นในกระบวนการยุติธรรม และปัญหาการขาดเสถียรภาพทางการเมือง ตลอดจนส่งเสริมคนในชาติให้ยึดมั่นสถาบันหลักเป็นศูนย์รวมจิตใจให้เกิดความรักและความสามัคคี ในขณะเดียวกัน การเปลี่ยนแปลงโครงสร้างประชากรที่มีสัดส่วนประชากรวัยแรงงานและ วัยเด็กที่ลดลงและประชากรสูงอายุที่เพิ่มขึ้นอย่างต่อเนื่อง จะเป็นปัจจัยเสี่ยงสำคัญที่จะทำให้การพัฒนา ประเทศในมิติต่าง ๆ มีความท้าทายมากขึ้น ทั้งในส่วนของเสถียรภาพทางการเงินการคลังของประเทศในการจัดสวัสดิการเพื่อดูแลผู้สูงอายุที่เพิ่มสูงขึ้น การลงทุนและการออม การเจริญเติบโต ทางเศรษฐกิจของประเทศ ความมั่นคงทางสังคม การบริหารจัดการทรัพยากรธรรมชาติอย่างยั่งยืน ซึ่งจะเป็นประเด็นท้าทายต่อการขับเคลื่อนประเทศไปสู่การเป็นประเทศพัฒนาแล้ว

๒. ปัจจัยและแนวโน้มที่คาดว่าจะส่งผลต่อการพัฒนาประเทศ

แม้ว่าประเทศไทยจะมีตำแหน่งที่ตั้งที่สามารถเป็นศูนย์กลางในการเชื่อมโยงในภูมิภาคและเป็น ประตูสู่เอเชีย แต่การที่มีอาณาเขตติดกับประเทศเพื่อนบ้านหลายประเทศ ทำให้ปัญหาด้านเขตแดนกับ ประเทศเพื่อนบ้านยังคงเป็นความท้าทายด้านความมั่นคงในอนาคต นอกจากนี้ประเทศไทยยังคงต้องให้ ความสำคัญกับปัญหาด้านความมั่นคงอื่น ๆ ที่มีความซับซ้อน ละเอียดอ่อน และมีความเชื่อมโยงกัน หลายนิตที่อาจเป็นประเด็นท้าทายต่อการสร้างบรรยากาศความไว้วางใจระหว่างรัฐกับประชาชน และระหว่างประชาชนกับประชาชน ซึ่งรวมถึงการสร้างสามัคคีของคนในชาติที่จะนำไปสู่ การแก้ปัญหาความขัดแย้งระหว่างกลุ่มประชากรไทยที่มีแนวคิดและความเชื่อที่แตกต่างกันอย่างยั่งยืน นอกจากนี้การขยายอิทธิพลและการเพิ่มบทบาทของประเทศมหาอำนาจ ที่อาจก่อให้เกิดการเปลี่ยนแปลงไปสู่ระบบหลายขั้วอำนาจ หรือเกิดการย้ายขั้วอำนาจทางเศรษฐกิจ ซึ่งอาจส่งผลกระทบต่อ เสถียรภาพทางเศรษฐกิจของประเทศในอนาคตขณะที่องค์กรที่ไม่ใช่รัฐอาทิองค์กรระหว่างประเทศและ บริษัทข้ามชาติจะมีบทบาทมากขึ้นในการกำหนดกฎ ระเบียบ ทิศทางความสัมพันธ์ และมาตรฐานสากลต่าง ๆ ทั้งในด้านความมั่นคง และเศรษฐกิจ รวมทั้งการรวมกลุ่มเศรษฐกิจ และการเปิดเสรีในภูมิภาคที่นำไปสู่ความเชื่อมโยงในทุกกระบวน อาจก่อให้เกิดความเสี่ยงด้านอาชญากรรม ข้ามชาติและเศรษฐกิจจนกระทบ รวมทั้งปัญหาเสถียรภาพการค้ามนุษย์และการลักลอบเข้าเมือง ในทางกลับกัน ความเปลี่ยนแปลงจากโลกาภิวัตน์ และความก้าวหน้าทางวิทยาศาสตร์ และเทคโนโลยีที่ได้รับการพัฒนาอย่างก้าวกระโดดจะก่อให้เกิดนวัตกรรมอย่างพลิกผัน อาทิ เทคโนโลยี ปัญญาประดิษฐ์อินเทอร์เน็ตในทุกสิ่ง การวิเคราะห์ข้อมูลขนาดใหญ่ หุ่นยนต์และโดรน เทคโนโลยี พันธุกรรมสมัยใหม่และเทคโนโลยีทางการเงิน ซึ่งตัวอย่างแนวโน้มการพัฒนาเทคโนโลยีอย่างก้าวกระโดด เหล่านี้คาดว่าจะจะเป็นปัจจัยสนับสนุนหลักที่ช่วยทำให้เศรษฐกิจโลกและเศรษฐกิจไทยมีแนวโน้ม ที่จะกลับมาขยายตัวได้เข้มแข็งขึ้น แนวโน้มสำคัญที่จำเป็นต้องมีการติดตามอย่างใกล้ชิด อาทิ การรวมกลุ่มทางการค้าและการลงทุนที่จะมีความหลากหลายเพิ่มมากขึ้น การแข่งขันที่คาดว่าจะรุนแรงขึ้น ในการเพิ่มผลิตภาพและสร้างความหลากหลายของสินค้าและบริการที่ตอบโจทย์รูปแบบชีวิตใหม่ๆ นอกจากนี้ ประเทศไทยคาดว่าจะเข้าสู่การเป็นสังคมสูงวัยระดับสุดยอดในปี ๒๕๓๔ จะก่อให้เกิดโอกาสใหม่ๆ ในการตอบสนองความต้องการของกลุ่มผู้บริโภครายอายุที่มีสัดส่วนเพิ่มขึ้น อย่างต่อเนื่อง รวมทั้งการคาดการณ์ว่าครอบครัวไทยจะมีขนาดเล็กลงและมีรูปแบบที่หลากหลายมากขึ้น ประชากรในประเทศไทยจะมีช่วงอายุที่แตกต่างกันและจะมีกลุ่มคนช่วงอายุใหม่ๆ เพิ่มขึ้น ซึ่งจะส่งผลกระทบต่อทัศนคติและพฤติกรรมที่แตกต่างกัน ดังนั้น การเตรียมความพร้อมของประชากรให้มีคุณภาพ และการนำเทคโนโลยีที่เหมาะสมมาใช้ในการผลิตและการบริการของประเทศจะเป็นความท้าทาย สำคัญในระยะต่อไปในขณะเดียวกัน โครงสร้างประชากรที่เข้าสู่สังคมสูงวัย อาจทำให้เกิดความต้องการแรงงาน ต่างชาติเพิ่มมากขึ้นเพื่อทดแทนจำนวนแรงงานไทยที่ลดลง ซึ่งปัจจัยด้านการเปิดเสรีในภูมิภาคและความก้าวหน้าของการพัฒนาระบบคมนาคมขนส่งในภูมิภาคจะทำให้การเคลื่อนย้ายแรงงานและ การย้ายถิ่นมีความสะดวกมากขึ้น และเป็นปัจจัยสำคัญที่จะทำให้เกิดการเคลื่อนย้ายประชากรเข้าออก ประเทศเพิ่มมากขึ้น โดยเฉพาะในกลุ่มประชากรที่มีศักยภาพซึ่งมีแนวโน้มในการเคลื่อนย้ายไปเรียนหรือ ทำงานในทั่วทุกมุมโลกสูงขึ้น ทั้งนี้การย้ายถิ่นส่วน

ใหญ่มีวัตถุประสงค์เพื่อแสวงหาโอกาสทางเศรษฐกิจ ที่ดีขึ้น จึงอาจจะเป็นไปได้ที่ประเทศไทยจะยังคงเป็นประเทศผู้รับของประชากรจากประเทศเพื่อนบ้าน ขณะที่ประชากรไทยโดยเฉพาะแรงงานทักษะอาจมีแรงจูงใจในการย้ายถิ่นไปยังประเทศที่มีระดับการ พัฒนาที่ดีกว่า อาจทำให้การแย่งชิงแรงงานมีความรุนแรงมากขึ้น ซึ่งจะยิ่งทำให้เกิดความเสียหายต่อ การเจริญเติบโตทางเศรษฐกิจและการเปลี่ยนแปลงของ บริษัทสังคมไทย นอกจากนี้ผลกระทบจากการเปลี่ยนแปลงสภาพภูมิอากาศคาดว่าจะมีความรุนแรงมากขึ้น ทั้งในเชิงความผันผวน ความถี่ และขอบเขตที่กว้างขวางมากขึ้น ซึ่งจะสร้างความเสียหายต่อชีวิต และทรัพย์สิน ระบบโครงสร้างพื้นฐานที่จำเป็น ตลอดจนระบบผลิตทางการเกษตรที่สัมพันธ์ต่อเนื่อง กับความมั่นคงด้านอาหารและน้ำ ขณะที่ระบบนิเวศต่าง ๆ มีแนวโน้มเสื่อมโทรมลง และมีความเป็นไปได้ค่อนข้างสูงในการสูญเสียความสามารถในการรองรับความต้องการของมนุษย์ได้อย่างมีประสิทธิภาพ อย่างไรก็ตามระดับความรุนแรงของผลกระทบอันเกิดจากการเปลี่ยนแปลงภูมิอากาศโลกและความเสื่อมโทรม ของระบบนิเวศต่าง ๆ ดังกล่าวที่แต่ละประเทศจะต้องเผชิญจะมีความแตกต่างกัน ทำให้การเป็นสังคมสีเขียว การรักษาและบริหารจัดการทรัพยากรธรรมชาติและสิ่งแวดล้อมอย่างบูรณาการจะได้รับความสำคัญ และความสนใจจากนานาประเทศรวมทั้งประเทศไทยเพิ่มมากขึ้น พลังงานทดแทนและพลังงานทางเลือก รวมถึงการสร้างสมดุลความมั่นคงด้านพลังงานและอาหารมีแนวโน้มที่จะมีความสำคัญเพิ่มมากขึ้น กฎระเบียบและข้อตกลงด้านสิ่งแวดล้อมจะมีความเข้มข้นและเข้มงวดขึ้น โดยกรอบการพัฒนา ตามข้อตกลงระหว่างประเทศต่างๆ ที่สำคัญ เช่น เป้าหมายการพัฒนาที่ยั่งยืน และบันทึกความตกลงปารีส จะได้รับการนำไปปฏิบัติอย่างจริงจังมากยิ่งขึ้น แนวโน้มเหล่านี้จะก่อให้เกิดความท้าทายต่อการพัฒนาประเทศในหลายมิติทั้งในส่วนของ การจ้างงานและอาชีพ สาขาการผลิตและบริการใหม่ๆ ความมั่นคงของประเทศอันเกิดจากภัยคุกคามและ ความเสี่ยงด้านอื่น ๆ ที่ซับซ้อนขึ้น อาชญากรรมไซเบอร์รูปแบบการก่อสงครามที่ใช้เทคโนโลยี เป็นเครื่องมือการเคลื่อนย้ายอย่างเสรีและรวดเร็วของผู้คน เงินทุน ข้อมูลข่าวสาร องค์ความรู้เทคโนโลยี และสินค้าและบริการ การปรับตัวต่อการเปลี่ยนแปลงสภาพภูมิอากาศที่รวดเร็วและคาดการณ์ได้ยาก การเกิดขึ้นของโรคระบาด และโรคอุบัติใหม่ที่จะส่งผลให้การเฝ้าระวังด้านการสาธารณสุขในประเทศ มีความสำคัญมากขึ้น อาจนำไปสู่ปัญหาความเหลื่อมล้ำที่ทวีความรุนแรงมากขึ้นได้หากไม่มีมาตรการ ที่มีประสิทธิภาพในการป้องกันและรองรับผลกระทบต่าง ๆ ที่คาดว่าจะเกิดขึ้น ซึ่งรวมถึงการเตรียม ความพร้อมเพื่อรองรับการเปลี่ยนแปลงทางเทคโนโลยีและนวัตกรรมแบบพลิกผันที่จะเกิดขึ้นอย่างรวดเร็ว โดยเฉพาะอย่างยิ่งหากการเข้าถึงเทคโนโลยีโครงสร้างพื้นฐาน และองค์ความรู้สมัยใหม่มีระดับ ความแตกต่างกันระหว่างกลุ่มประชากรต่าง ๆ โดยการเปลี่ยนแปลงทางเทคโนโลยีและนวัตกรรมดังกล่าวจะส่งผลต่อการจ้างงานและอาชีพที่จะมีรูปแบบและลักษณะงานที่เปลี่ยนไป มีความต้องการแรงงาน ที่มีสมรรถนะสูงเพิ่มมากขึ้น หลายอาชีพอาจหายไปจากตลาดงานในปัจจุบันและบางอาชีพจะถูกทดแทน ด้วยระบบอัตโนมัติโดยเฉพาะอาชีพที่ต้องการทักษะระดับต่ำก่อให้เกิดความเสียหายต่อความมั่นคงและ คุณภาพชีวิตของประชาชนที่ปรับตัวไม่ทันหรือขาดความรู้และทักษะที่ทันกับยุคสมัยที่เปลี่ยนแปลงไป กระแสโลกาภิวัตน์ที่จะทำให้เกิดการพัฒนาขยายความเป็นเมือง วิถีชีวิตที่เปลี่ยนไปอย่างรวดเร็ว รวมทั้ง การเปลี่ยนแปลงทางสภาพภูมิอากาศที่อาจจะมีผลกระทบรุนแรงมากยิ่งขึ้น ซึ่งปัจจัยทั้งหมดดังกล่าว จะส่งผลให้ปัญหาความยากจนและความเหลื่อมล้ำของประเทศมีความซับซ้อนมากยิ่งขึ้น จากปัจจัยและแนวโน้มที่คาดว่าจะส่งผลต่อการขับเคลื่อนการพัฒนาประเทศในมิติต่าง ๆ ข้างต้น เห็นได้ว่าบริบทและสภาพแวดล้อมทั้งภายในและภายนอกประเทศมีแนวโน้มที่จะเปลี่ยนแปลง อย่างรวดเร็ว มีพลวัตสูง และมีความซับซ้อนหลากหลายมิติซึ่งจะส่งผลต่ออนาคตการพัฒนาประเทศ อย่างมาก ดังนั้น การพัฒนาประเทศจึงจำเป็นต้องมียุทธศาสตร์การพัฒนาที่ครอบคลุมทุกมิติและ ทุกด้านการพัฒนาที่เกี่ยวข้อง มีความร่วมมือในลักษณะประชารัฐจากภาคส่วนต่าง ๆ ในรูปแบบของ หุ่นส่วนการพัฒนาที่เป็นการทำงานอย่างบูรณาการ เนื่องจากทุกมิติการพัฒนามีความเกี่ยวข้อง ซึ่งกันและกัน โดยประเทศไทยจำเป็นต้องมีทรัพยากรมนุษย์ที่มีคุณภาพ มีความรู้สมรรถนะ และทักษะ ที่สอดคล้องกับการเปลี่ยนแปลงต่าง ๆ สามารถรู้เท่าทันและปรับตัวให้สามารถดำเนินชีวิตได้อย่าง มีความสุขมีอาชีพที่มั่นคง สร้างรายได้ท่ามกลางความเปลี่ยนแปลงกฎเกณฑ์และกติกาใหม่ ๆ และ มาตรฐานที่สูงขึ้น โดยเฉพาะในโลกที่มีการเปลี่ยนแปลงอย่างรวดเร็วซึ่งจำเป็นต้องมีการ พัฒนาระบบ และปัจจัยส่งเสริมต่าง ๆ ที่เกี่ยวข้องไปพร้อมกัน ทั้งในส่วนของระบบการเรียนการสอน และการพัฒนาทักษะฝีมือที่สอดคล้องกันกับการพัฒนาของคนในแต่ละช่วงวัย ระบบบริการสาธารณะ โครงสร้าง พื้นฐาน รวมทั้งการให้ความสำคัญกับการส่งเสริมเทคโนโลยีและนวัตกรรม เพื่อให้ประเทศไทยสามารถ ยกระดับเป็นเจ้าของเทคโนโลยีและนวัตกรรมก้าวทันโลก จากการต่อยอดการพัฒนาบนพื้นฐานนโยบาย ไทยแลนด์ ๔.๐ ส่งผลให้เกิดการสร้างห่วงโซ่มูลค่าทางเศรษฐกิจในทั้งภาคอุตสาหกรรม ภาคเกษตร และภาคบริการ กระจายผลประโยชน์จากการพัฒนา ลดปัญหาความ

เหลื่อมล้ำ และนำไปสู่การ เสริมสร้างคุณภาพชีวิตของประชาชนทุกภาคส่วน นอกจากนี้ประเทศไทยต้องให้ความสำคัญกับการสร้างสมดุลความมั่นคงด้านพลังงานและ อาหาร การศึกษาไว้ซึ่งความหลากหลายเชิงนิเวศ การส่งเสริมการค้าเงินชีวิตและธุรกิจ และการพัฒนา และขยายความเป็นเมืองที่เติบโตอย่างต่อเนื่องที่เป็นมิตรต่อสิ่งแวดล้อม พร้อมกับการมีข้อกำหนดของ รูปแบบและกฎเกณฑ์ที่เกี่ยวข้องกับลักษณะการใช้พื้นที่ที่ชัดเจน ขณะที่การพัฒนาโครงสร้างพื้นฐาน และระบบโลจิสติกส์กฎหมาย ระบบภาษี ต้องมีกลยุทธ์การพัฒนาที่สามารถอำนวยความสะดวก และส่งเสริมให้ประเทศมีศักยภาพการแข่งขันที่สูงขึ้น และสามารถใช้จ่ายแข่งขันในเรื่องตำแหน่งที่ตั้ง ทางภูมิศาสตร์ของประเทศให้เกิดประโยชน์ต่อการพัฒนาประเทศมากขึ้น รวมทั้งให้ความสำคัญของการรวมกลุ่มความร่วมมือกับนานาประเทศในระดับภูมิภาคและระดับโลก เพื่อกระชับและสร้าง สัมพันธไมตรีเสริมสร้างความสัมพันธ์ทางการทูต ซึ่งจะก่อให้เกิดการสร้างพลังทางเศรษฐกิจและรักษา ความมั่นคงของประเทศ โดยจำเป็นต้องสร้างความพร้อมในการที่จะยกระดับมาตรฐานและมีการปฏิบัติให้เป็นไปตามระเบียบกติกาสากลในด้านต่าง ๆ ขณะเดียวกันประเทศไทยจำเป็นต้องเร่งให้มีการปฏิรูป ระบบราชการและการเมืองเพื่อให้เกิดการบริหารราชการที่ดีและมีเสถียรภาพทางการเมือง มีการ ส่งเสริมคนในชาติให้ยึดมั่นสถาบันหลักเป็นศูนย์รวมจิตใจเพื่อให้เกิดความรักความสามัคคีและลดความ ชัดแย้งภายในประเทศ โดยที่นโยบายการพัฒนาต่าง ๆ จำเป็นต้องคำนึงถึงความสอดคล้องกับโครงสร้าง และลักษณะพฤติกรรมของประชากรที่อาจมีความแตกต่างจากปัจจุบันมากขึ้น ดังนั้น ภายใต้เงื่อนไขโครงสร้างประชากร โครงสร้างเศรษฐกิจ สภาพสังคม สภาพภูมิอากาศ สิ่งแวดล้อม และปัจจัยการพัฒนาต่าง ๆ ที่เกี่ยวข้อง ส่งผลให้ประเทศไทยจำเป็นต้องมีการวางแผน การพัฒนาที่รอบคอบและครอบคลุม อย่างไรก็ตาม หลายประเด็นพัฒนาเป็นเรื่องที่ต้องใช้ระยะเวลาในการ ดำเนินงานเพื่อให้เกิดการปรับตัวซึ่งจะต้องหยั่งรากลึกกลงไปถึงการเปลี่ยนแปลงในเชิงโครงสร้าง การขับเคลื่อนการพัฒนาให้ประเทศเจริญก้าวหน้าไปในอนาคตจึงจำเป็นต้องกำหนดวิสัยทัศน์ในระยะยาว ที่ต้องบรรลุ พร้อมทั้งแนวยุทธศาสตร์หลักในด้านต่าง ๆ เพื่อเป็นกรอบในการขับเคลื่อนการพัฒนา อย่างบูรณาการบนพื้นฐานประชาธิปไตย เพื่อยกระดับจุดแข็งและจุดเด่นของประเทศ และปรับปรุงแก้ไข จุดอ่อนและจุดด้อยต่าง ๆ อย่างเป็นระบบ โดยยุทธศาสตร์ชาติจะเป็นเป้าหมายใหญ่ในการขับเคลื่อน ประเทศ และถ่ายทอดไปสู่แผนในระดับอื่น ๆ เพื่อนำไปสู่การปฏิบัติทั้งในระดับยุทธศาสตร์ ภารกิจ และพื้นที่ซึ่งรวมถึงพื้นที่พิเศษต่าง ๆ อาทิเขตเศรษฐกิจพิเศษชายแดน เขตพัฒนาพิเศษภาคตะวันออก เพื่อให้การพัฒนาประเทศสามารถดำเนินการได้อย่างมั่นคง มั่งคั่ง และ ยั่งยืน

๓. วิสัยทัศน์ประเทศไทย

“ประเทศไทยมีความมั่นคง มั่งคั่ง ยั่งยืน เป็นประเทศพัฒนาแล้ว ด้วยการพัฒนาตามหลักปรัชญาของเศรษฐกิจพอเพียง” หรือเป็นคติพจน์ประจำชาติว่า “มั่นคง มั่งคั่ง ยั่งยืน” เพื่อสนองตอบ ต่อผลประโยชน์แห่งชาติอันได้แก่ การมีเอกราช อธิปไตย การดำรงอยู่อย่างมั่นคง และยั่งยืนของ สถาบันหลักของชาติและประชาชนจากภัยคุกคามทุกรูปแบบ การอยู่ร่วมกันในชาติอย่างสันติสุข เป็นปึกแผ่น มีความมั่นคงทางสังคมท่ามกลางพหุสังคมและการมีเกียรติและศักดิ์ศรีของความเป็นมนุษย์ ความเจริญเติบโตของชาติความเป็นธรรมและความอยู่ดีมีสุขของประชาชน ความยั่งยืนของฐาน ทรัพยากรธรรมชาติสิ่งแวดล้อม ความมั่นคงทางพลังงานและอาหาร ความสามารถในการรักษา ผลประโยชน์ของชาติภายใต้การเปลี่ยนแปลงของสภาวะแวดล้อมระหว่างประเทศ และการอยู่ร่วมกัน อย่างสันติประสานสอดคล้องกันด้านความมั่นคงในประชาคมอาเซียนและประชาคมโลกอย่างมีเกียรติ และศักดิ์ศรี

ความมั่นคง หมายถึง การมีความมั่นคงปลอดภัยจากภัยและการเปลี่ยนแปลงทั้งภายในประเทศ และภายนอกประเทศในทุกระดับ ทั้งระดับประเทศ สังคม ชุมชน ครัวเรือน และปัจเจกบุคคล และ มีความมั่นคงในทุกมิติทั้งมิติทางการทหาร เศรษฐกิจ สังคม สิ่งแวดล้อม และการเมือง เช่น ประเทศ มีความมั่นคงในเอกราชและอธิปไตย มีการปกครองระบอบประชาธิปไตยที่มีพระมหากษัตริย์ทรงเป็น ประมุข สถาบันชาติศาสนา พระมหากษัตริย์มีความเข้มแข็งเป็นศูนย์กลางและเป็นที่ยึดเหนี่ยวจิตใจ ของประชาชน มีระบบการเมืองที่มั่นคงเป็นกลไกที่นำไปสู่การบริหารประเทศที่ต่อเนื่องและโปร่งใสตามหลักธรรมาภิบาล สังคมมีความปรองดองและความสามัคคีสามารถผนึกกำลังเพื่อพัฒนาประเทศ ชุมชน มีความเข้มแข็ง ครอบคลุมมีความอบอุ่น ประชาชนมีความมั่นคงในชีวิต มีงานและรายได้ที่มั่นคงพอเพียง กับการดำรงชีวิต มีการออมสำหรับวัยเกษียณ ความมั่นคงของอาหาร พลังงาน และน้ำ มีที่อยู่อาศัย และความปลอดภัยในชีวิตทรัพย์สิน

ความมั่นคง หมายถึง ประเทศไทยมีการขยายตัวของเศรษฐกิจอย่างต่อเนื่องและมีความยั่งยืน จนเข้าสู่กลุ่มประเทศรายได้สูง ความเหลื่อมล้ำของการพัฒนาลดลง ประชากรมีความอยู่ดีมีสุขได้รับ ผลประโยชน์จากการพัฒนาอย่างเท่าเทียมกันมากขึ้น และมีการพัฒนาอย่างทั่วถึงทุกภาคส่วน มีคุณภาพชีวิตตามมาตรฐานขององค์การสหประชาชาติไม่มีประชาชนที่อยู่ในภาวะความยากจน เศรษฐกิจในประเทศมีความเข้มแข็ง ขณะเดียวกันต้องมีความสามารถในการแข่งขันกับประเทศต่าง ๆ ทั้งในตลาดโลกและตลาดภายในประเทศเพื่อให้สามารถสร้างรายได้ทั้งจากภายในและภายนอกประเทศ ตลอดจนมีการสร้างฐานเศรษฐกิจและสังคมแห่งอนาคต เพื่อให้สอดคล้องกับบริบทการพัฒนา ที่เปลี่ยนแปลงไป และประเทศไทยมีบทบาทที่สำคัญในเวทีโลก และมีความสัมพันธ์ทางเศรษฐกิจ และการค้าอย่างแน่นแฟ้นกับประเทศในภูมิภาคเอเชีย เป็นจุดสำคัญของการเชื่อมโยงในภูมิภาค ทั้งการคมนาคมขนส่ง การผลิต การค้า การลงทุน และการทำธุรกิจ เพื่อให้เป็นพลังในการพัฒนา นอกจากนี้ ยังมีความสมบูรณ์ในทุนที่จะสามารถสร้างการพัฒนาต่อเนื่องไปได้ได้แก่ ทุนมนุษย์ทุนทางปัญญา ทุนทางการเงิน ทุนที่เป็นเครื่องมือเครื่องจักร ทุนทางสังคม และทุนทรัพยากรธรรมชาติและสิ่งแวดล้อม

ความยั่งยืน หมายถึง การพัฒนาที่สามารถสร้างความเจริญ รายได้และคุณภาพชีวิตของ ประชาชนให้เพิ่มขึ้นอย่างต่อเนื่อง ซึ่งเป็นการเจริญเติบโตของเศรษฐกิจที่อยู่บนหลักการใช้การรักษา และการฟื้นฟูฐานทรัพยากรธรรมชาติอย่างยั่งยืน ไม่ใช่ใช้ทรัพยากรธรรมชาติจนเกินพอดีไม่สร้างมลภาวะ ต่อสิ่งแวดล้อมจนเกินความสามารถในการรองรับและเยียวยาของระบบนิเวศ การผลิตและการบริโภค เป็นมิตรกับสิ่งแวดล้อม และสอดคล้องกับเป้าหมายการพัฒนาที่ยั่งยืน ทรัพยากรธรรมชาติมีความอุดมสมบูรณ์มากขึ้น และสิ่งแวดล้อมมีคุณภาพดีขึ้น คนมีความรับผิดชอบต่อสังคม มีความ เอื้ออาทร เสียสละเพื่อผลประโยชน์ส่วนรวม รัฐบาลมีนโยบายที่มุ่งประโยชน์ส่วนรวมอย่างยั่งยืน และให้ความสำคัญกับการมีส่วนร่วมของประชาชน และทุกภาคส่วนในสังคมยึดถือและปฏิบัติตาม หลักปรัชญาของเศรษฐกิจพอเพียงเพื่อการพัฒนาอย่างสมดุล มีเสถียรภาพ และยั่งยืน

โดยมีเป้าหมายการพัฒนาประเทศคือ“ประเทศไทยมั่นคง ประชาชนมีความสุข เศรษฐกิจพัฒนา อย่างต่อเนื่อง สังคมเป็นธรรม ฐานทรัพยากรธรรมชาติยั่งยืน” โดยยกระดับศักยภาพของประเทศใน หลากหลายมิติ พัฒนาคมนในทุกมิติและในทุกช่วงวัยให้เป็นคนดีเก่ง และมีคุณภาพ สร้างโอกาส และความเสมอภาคทางสังคม สร้างการเติบโตบนคุณภาพชีวิตที่เป็นมิตรกับสิ่งแวดล้อม และมีภาครัฐของประชาชนเพื่อประชาชนและประโยชน์ส่วนรวม โดยการประเมินผลการพัฒนาตามยุทธศาสตร์ชาติ ประกอบด้วย

- ๑) ความอยู่ดีมีสุขของคนไทยและสังคมไทย
- ๒) ชีตความสามารถในการแข่งขัน การพัฒนาเศรษฐกิจ และการกระจายรายได้
- ๓) การพัฒนาทรัพยากรมนุษย์ของประเทศ
 - ๔) ความเท่าเทียมและความเสมอภาคของสังคม
 - ๕) ความหลากหลายทางชีวภาพ คุณภาพสิ่งแวดล้อม และความยั่งยืนของทรัพยากรธรรมชาติ
 - ๖) ประสิทธิภาพการบริหารจัดการและการเข้าถึงการให้บริการของภาครัฐ

๔. ประเด็นยุทธศาสตร์ชาติ

๔.๑ ยุทธศาสตร์ชาติด้านความมั่นคง

- (๑) การรักษาความสงบภายในประเทศ
- (๒) การป้องกันและแก้ไขปัญหาที่มีผลกระทบต่อความมั่นคง
- (๓) การพัฒนาศักยภาพของประเทศให้พร้อมเผชิญภัยคุกคามที่กระทบต่อความมั่นคงของชาติ
- (๔) การบูรณาการความร่วมมือด้านความมั่นคงกับอาเซียนและนานาชาติรวมถึงองค์การภาครัฐและที่มีใช้ภาครัฐ
- (๕) การพัฒนากลไกการบริหารจัดการความมั่นคงแบบองค์รวม

๔.๒ ยุทธศาสตร์ชาติด้านการสร้างความสามารถในการแข่งขัน

- (๑) การเกษตรสร้างมูลค่า
- (๒) อุตสาหกรรมและการบริการแห่งอนาคต
- (๓) สร้างความหลากหลายด้านการท่องเที่ยว
- (๔) โครงสร้างพื้นฐาน เชื่อมไทย เชื่อมโลก
- (๕) พัฒนาเศรษฐกิจบนพื้นฐานผู้ประกอบการยุคใหม่

๔.๓ ยุทธศาสตร์ชาติด้านการพัฒนาและเสริมสร้างศักยภาพทรัพยากรมนุษย์

- (๑) การปรับเปลี่ยนค่านิยมและวัฒนธรรม
- (๒) ก้าวพัฒนาศักยภาพคนตลอดช่วงชีวิต
- (๓) ปฏิรูปกระบวนการเรียนรู้ที่ตอบสนองต่อการเรียนรู้ที่ตอบสนองต่อการเปลี่ยนแปลงในศตวรรษ
- (๔) การตระหนักถึงพหุปัญญาของมนุษย์ที่หลากหลาย
- (๕) การเสริมสร้างให้คนไทยมีสุขภาวะที่ดี
- (๖) การสร้างสภาพแวดล้อมที่เอื้อต่อการพัฒนาและเสริมสร้างศักยภาพทรัพยากรมนุษย์
- (๗) การเสริมสร้างศักยภาพการกีฬาในการสร้างคุณค่าสังคมและพัฒนาประเทศ

ที่ ๒๑

๔.๔ ยุทธศาสตร์ชาติด้านการสร้างโอกาสและความเสมอภาคทางสังคม

- (๑) การลดความเหลื่อมล้ำ สร้างความเป็นธรรมในทุกมิติ
- (๒) การกระจายศูนย์กลางความเจริญทางเศรษฐกิจ สังคม และเทคโนโลยี
- (๓) การเสริมสร้างพลังทางสังคม
- (๔) การเพิ่มขีดความสามารถของชุมชนท้องถิ่นในการพัฒนา การพึ่งตนเองและการ

จัดการตัวเอง

๔.๕ ยุทธศาสตร์ชาติด้านการสร้างการเติบโตบนคุณภาพชีวิตที่เป็นมิตรกับ

- (๑) สร้างการเติบโตอย่างยั่งยืนบนสังคมเศรษฐกิจสีเขียว
- (๒) สร้างการเติบโตอย่างยั่งยืนบนสังคมเศรษฐกิจภาคทะเล
- (๓) สร้างการเติบโตอย่างยั่งยืนบนสังคมที่เป็นมิตรต่อสภาพภูมิอากาศ
- (๔) พัฒนาพื้นที่เมือง ชนบท เกษตรกรรมและอุตสาหกรรมเชิงนิเวศ

มุ่งเน้นความเป็นเมืองที่เติบโตอย่างต่อเนื่อง

๔.๖ ยุทธศาสตร์ชาติด้านการปรับสมดุลและพัฒนาระบบการบริหารจัดการภาครัฐ

- (๑) ภาครัฐที่ยึดประชาชนเป็นศูนย์กลาง ตอบสนองความต้องการ และให้บริการอย่าง
- (๒) ภาครัฐบริหารงานแบบบูรณาการโดยมียุทธศาสตร์ชาติเป็นเป้าหมายและเชื่อมโยง การพัฒนาใน
- (๓) ภาครัฐมีขนาดเล็กลง เหมาะสมกับภารกิจ ส่งเสริมให้ประชาชนและทุกภาคส่วน
- (๔) ภาครัฐมีความทันสมัย
- (๕) บุคลากรภาครัฐเป็นคนดีและเก่ง ยึดหลักคุณธรรม จริยธรรม มีจิตสำนึก มีความสามารถ

สะดวกรวดเร็ว โปร่งใส

ทุกระดับ ทุกประเด็น ทุกภารกิจ และทุกพื้นที่

มีส่วนร่วมในการพัฒนาประเทศ

สูง มุ่งมั่น และเป็นมืออาชีพ

- (๖) ภาครัฐมีความโปร่งใส ปลอดภัยและประพฤติน่าเชื่อถือ
- (๗) กฎหมายมีความสอดคล้องเหมาะสมกับบริบทต่าง ๆ และมีเท่าที่
- (๘) กระบวนการยุติธรรมเคารพสิทธิมนุษยชนและปฏิบัติต่อประชาชนโดยเสมอภาค

๑.๒ แผนพัฒนาเศรษฐกิจและสังคมแห่งชาติ ฉบับที่ ๑๓

หลักการและแนวคิด

แผนพัฒนาเศรษฐกิจและสังคมแห่งชาติ ฉบับที่ ๑๓ มีจุดมุ่งหมายสูงสุดเพื่อขับเคลื่อนการพัฒนาประเทศให้สามารถบรรลุผล ตามเป้าหมายการพัฒนาระยะยาวที่กำหนดไว้ในยุทธศาสตร์ชาติ โดยมุ่งหวังให้แผนพัฒนาเศรษฐกิจและสังคมแห่งชาติ ฉบับที่ ๑๓ (พ.ศ. ๒๕๖๖ – ๒๕๗๖) ทำหน้าที่เป็นกลไกในการชี้ประเด็นที่มีลำดับความสำคัญสูงต่อการพัฒนาประเทศใน ระยะ ๕ ปีและเพื่อผลักดันให้ประเทศสามารถก้าวข้ามความท้าทายต่าง ๆ เพื่อขับเคลื่อนสู่ความเจริญเติบโตที่ ทุกภาคส่วนได้รับประโยชน์อย่างเท่าเทียมกัน โดยแผนพัฒนาเศรษฐกิจและสังคมแห่งชาติ ฉบับที่ ๑๓ ได้กำหนดทิศทางและ เป้าหมายของการพัฒนาบนพื้นฐานของหลักการและแนวคิดที่สำคัญ ๔ ประการ ได้แก่

๑. หลักปรัชญาของเศรษฐกิจพอเพียง โดยการสืบสาน รักษา ต่อยอดการพัฒนาตามหลักปรัชญา ของเศรษฐกิจพอเพียง ซึ่งตั้งอยู่บนพื้นฐานของความพอประมาณ ความมีเหตุผล การสร้างภูมิคุ้มกันที่ดี ควบคู่กับการใช้เงื่อนไข ๒ ประการเพื่อกำกับการกำหนด ทิศทางและประเด็นการพัฒนาในส่วนต่าง ๆ ได้แก่ เงื่อนไขความรู้โดยการใช้องค์ความรู้ทางวิชาการที่รอบด้าน และเงื่อนไขคุณธรรม โดยยึดถือผลประโยชน์ ของประชาชนและความเป็นธรรมในทุกมิติของสังคม

๒. แนวคิด Resilience ซึ่งเป็นแนวคิดที่มุ่งเน้นการลดความเปราะบางต่อความเปลี่ยนแปลง อันประกอบด้วยการพัฒนา ความสามารถใน ๓ ระดับ ได้แก่

(๑) การพร้อมรับ (Cope) หมายถึง ความสามารถในการบริหารจัดการภายใต้สภาวะวิกฤติ ให้สามารถยืนหยัดและ ต้านทานความยากลำบาก รวมถึงฟื้นคืนกลับ สู่สภาวะปกติได้อย่างรวดเร็ว

(๒) การปรับตัว (Adapt) หมายถึง การปรับทิศทาง รูปแบบ และแนวทางการ พัฒนาให้สอดคล้องกับความเปลี่ยนแปลง พร้อมกระจายความเสี่ยงและปรับตัวอย่างเท่าทันเพื่อแสวงหา ประโยชน์จากสิ่งที่เกิดขึ้น และ

(๓) การเปลี่ยนแปลงเพื่อพร้อมเติบโตอย่างยั่งยืน (Transform) หมายถึง การเปลี่ยนแปลงเชิงโครงสร้างและ ปัจจัยพื้นฐานให้สอดคล้องกับความเปลี่ยนแปลง

๓. เป้าหมายการพัฒนาอย่างยั่งยืนของสหประชาชาติซึ่งอยู่บนพื้นฐานของแนวคิด “ไม่ทิ้งใคร ไว้ข้างหลัง” โดยมุ่ง เสริมสร้างคุณภาพชีวิตที่ดีให้กับประชาชนทุกกลุ่ม ทั้งในมิติของกรรมปัจจัยที่จำเป็น สำหรับการดำรงชีวิตขั้นพื้นฐานที่เพียงพอ การมี สภาพแวดล้อมที่ดี การมีปัจจัยสนับสนุนให้มีสุขภาพที่สมบูรณ์ ทั้งทางร่างกายและจิตใจ การมีโอกาสที่จะใช้ศักยภาพของตนในการสร้าง ความเป็นอยู่ที่ดี รวมถึงการมุ่งส่งต่อ ทรัพยากรธรรมชาติและสิ่งแวดล้อมที่ดีไปยังคนรุ่นต่อไป

๔. โมเดลเศรษฐกิจ BCG ซึ่งเป็นแนวคิดการพัฒนาเศรษฐกิจใน ๓ รูปแบบควบคู่กัน ได้แก่ เศรษฐกิจชีวภาพ เศรษฐกิจ หมุนเวียน และเศรษฐกิจสีเขียว โดยอาศัยฐานศักยภาพและความเข้มแข็งของ ประเทศอันประกอบด้วยความหลากหลายทางชีวภาพและ ความหลากหลายทางวัฒนธรรม พร้อมกับการใช้ ประโยชน์จากองค์ความรู้ทางดานวิทยาศาสตร์ เทคโนโลยี และนวัตกรรมในการสร้าง มูลค่าเพิ่ม เพื่อผลักดันให้ประเทศมีการเจริญเติบโตทางเศรษฐกิจอย่างยั่งยืน และสามารถกระจายรายได้ โอกาส และ ความมั่งคั่งได้อย่าง ทั่วถึง นอกจากนี้ การจัดทำแผนพัฒนาเศรษฐกิจและสังคมแห่งชาติ ฉบับที่ ๑๓ ยังคำนึงถึงเงื่อนไขและข้อจำกัดของการพัฒนาประเทศที่ สืบเนื่องมาจากการแพร่ระบาดของโรคโควิด-๑๙ รวมทั้งปัจจัยต่าง ๆ ที่เกี่ยวข้องทั้งทางตรงและทางอ้อม ซึ่งจะส่งผลให้บริบทของประเทศ และของโลกเปลี่ยนแปลงไปในอนาคต

วัตถุประสงค์และเป้าหมายการพัฒนา

การวางกรอบการพัฒนาประเทศในระยะ ๕ ปี ภายใต้แผนพัฒนาเศรษฐกิจและสังคมแห่งชาติ ฉบับที่ ๑๓ มีความมุ่งหมายที่จะเร่ง เพิ่มศักยภาพของประเทศในการรับมือกับความเสี่ยงที่อาจส่งผลกระทบต่อ รุนแรงและเสริมสร้างความสามารถในการสร้าง สรรค์ ประโยชน์จากโอกาสที่เกิดขึ้นได้อย่างเหมาะสม และทันทั่วทั้งการกำหนดทิศทางการพัฒนา ประเทศในระยะของแผนพัฒนา

เศรษฐกิจและสังคมแห่งชาติ ฉบับที่ ๑๓ จึงมีวัตถุประสงค์เพื่อ พลิกโฉมประเทศไทยสู่ “สังคมก้าวหน้า เศรษฐกิจสร้างมูลค่าอย่างยั่งยืน” ซึ่งหมายถึงการสร้างการเปลี่ยนแปลงที่ครอบคลุมตั้งแต่ระดับโครงสร้าง นโยบาย และกลไก เพื่อมุ่งเสริมสร้างสังคมที่ก้าวหน้าทันพลวัตของโลก และเกื้อหนุนให้คนไทยมีโอกาสที่จะพัฒนา ตนเองได้อย่างเต็มศักยภาพ พร้อมกับการปรับโครงสร้างเศรษฐกิจไปสู่การขับเคลื่อนด้วย เทคโนโลยี นวัตกรรม และความคิดสร้างสรรค์ มีความสามารถในการสร้างมูลค่าเพิ่มที่สูง และคำนึงถึงความยั่งยืนด้านสิ่งแวดล้อม เพื่อให้เป็นไปตามวัตถุประสงค์ข้างต้น แผนพัฒนาเศรษฐกิจและสังคมแห่งชาติ ฉบับที่ ๑๓ ได้กำหนดเป้าหมายหลัก จำนวน ๕ ประการ ประกอบด้วย

๑. การปรับโครงสร้างการผลิตสู่เศรษฐกิจฐานนวัตกรรม โดยยกระดับขีดความสามารถในการ แข่งขันของภาคการผลิตและบริการสำคัญให้สูงขึ้น และสามารถตอบโจทย์พัฒนาการของเทคโนโลยีและสังคม ยุคใหม่ และเป็นมิตรต่อสิ่งแวดล้อม เชื่อมโยงเศรษฐกิจท้องถิ่นและผู้ประกอบการรายย่อยกับห่วงโซ่มูลค่าของ ภาคการผลิตและบริการเป้าหมาย รวมถึงพัฒนาระบบนิเวศที่ส่งเสริมการค้าการลงทุนและนวัตกรรม

๒. การพัฒนาคนสำหรับโลกยุคใหม่ โดยพัฒนาให้คนไทยมีทักษะและคุณลักษณะที่เหมาะสมกับ โลกยุคใหม่ ทั้งทักษะในด้านความรู้ทักษะทางพฤติกรรม และคุณลักษณะตามบรรทัดฐานที่ดีของสังคม เตรียมพร้อมกำลังคนที่มีคุณภาพสอดคล้องกับความต้องการของตลาดแรงงาน เอื้อต่อการปรับโครงสร้างเศรษฐกิจไปสู่ภาคการผลิตและบริการ เป้าหมายที่มีศักยภาพและผลิตภาพสูงขึ้น รวมทั้งพัฒนาหลักประกันและ ความคุ้มครองทางสังคมเพื่อส่งเสริมความมั่นคงในชีวิต

๓. การมุ่งสู่สังคมแห่งโอกาสและความเป็นธรรม โดยลดความเหลื่อมล้ำทั้งในเชิงรายได้ ความมั่งคั่ง และโอกาสในการแข่งขันของภาคธุรกิจ สนับสนุนช่วยเหลือกลุ่มเปราะบางและผู้ด้อยโอกาสให้มี โอกาสในการเลื่อนขั้นทางเศรษฐกิจและสังคม รวมถึงจัดให้มีบริการสาธารณะที่มีคุณภาพอย่างทั่วถึงและเท่าเทียม

๔. การเปลี่ยนผ่านไปสู่ความยั่งยืน โดยปรับปรุงการใช้ทรัพยากรธรรมชาติในการผลิตและบริการ ให้มีประสิทธิภาพ และสอดคล้องกับขีดความสามารถในการรองรับของระบบนิเวศ แก้ไขปัญหามลพิษสำคัญ ด้วยวิธีการที่ยั่งยืน โดยเฉพาะมลพิษทางอากาศ ขยะ และมลพิษทางน้ำ และลดการปล่อยก๊าซเรือนกระจก เพื่อมุ่งสู่ความเป็นกลางทางคาร์บอน (Carbon neutrality) ภายในครั้งแรกของศตวรรษนี้

๕. การเสริมสร้างความสามารถของประเทศในการรับมือกับการเปลี่ยนแปลงและความเสี่ยง ภายใต้บริบทโลกใหม่ โดยการสร้างความพร้อมในการรับมือและแสวงหาโอกาสจากการเป็นสังคมสูงวัย การเปลี่ยนแปลงสภาพภูมิอากาศ ภัยโรคระบาด และภัยคุกคามทางไซเบอร์ พัฒนาโครงสร้างพื้นฐานและ กลไกทางสถาบันที่เอื้อต่อการเปลี่ยนแปลงสู่ดิจิทัล รวมทั้งปรับปรุงโครงสร้างและระบบการบริหารงานของภาครัฐให้สามารถตอบสนองต่อการเปลี่ยนแปลงของบริบททางเศรษฐกิจ สังคม และเทคโนโลยีได้อย่าง ทันเวลา มีประสิทธิภาพ และมีธรรมาภิบาลโดยตัวชี้วัดและค่าเป้าหมายที่ใช้ในการวัดผลสัมฤทธิ์ของการพัฒนาในภาพรวมในแต่ละเป้าหมายหลัก มีดังนี้

หมุดหมายการพัฒนา

เพื่อถ่ายทอดเป้าหมายหลักไปสู่ภาพของการขับเคลื่อนที่ชัดเจนในลักษณะของวาระการพัฒนา (Agenda) ที่เอื้อให้เกิดการทำงานร่วมกันของหลายหน่วยงานและหลายภาคส่วนในการผลักดันการพัฒนาใน เรื่องใดเรื่องหนึ่งให้เกิดผลได้อย่างเป็นรูปธรรม แผนพัฒนาเศรษฐกิจและสังคมแห่งชาติ ฉบับที่ ๑๓ จึงได้กำหนดหมุดหมายการพัฒนา จำนวน ๑๓ ประการ ซึ่งเป็นการบ่งบอกถึงสิ่งที่ประเทศไทยปรารถนาจะ ‘เป็น’ มุ่งหวังจะ ‘มี’ หรือต้องการจะ ‘ขจัด’ เพื่อสะท้อนประเด็นการพัฒนาที่มีลำดับความสำคัญสูงต่อการพลิกโฉมประเทศไทยสู่ “สังคมก้าวหน้า เศรษฐกิจสร้างมูลค่าอย่างยั่งยืน” และการบรรลุเป้าหมายหลักในช่วงระยะเวลา ๕ ปี ของแผนพัฒนาเศรษฐกิจและสังคมแห่งชาติ ฉบับที่ ๑๓ โดยหมุดหมายการพัฒนาทั้ง ๑๓ ประการมีที่มาจาก การประเมินโอกาสและความเสี่ยงของไทยในการพัฒนาประเทศภายใต้กรอบของยุทธศาสตร์ชาติ ซึ่งได้มีการพิจารณาถึงแนวโน้มการเปลี่ยนแปลงระดับโลก สถานการณ์การแพร่ระบาดของโรคโควิด-๑๙ รวมถึงผลการพัฒนาในประเทศในระยะเวลาที่ผ่านมา ทั้งนี้ หมุดหมายการพัฒนาที่กำหนด

ขึ้นเป็นประเด็นที่มีลักษณะเชิงบูรณาการ ซึ่งสามารถนำไปสู่การ พัฒนาทั้งในด้านเศรษฐกิจ สังคม ทรัพยากรธรรมชาติ และสิ่งแวดล้อมไปพร้อม ๆ กัน ทำให้หมวดหมู่แต่ละ ประการสามารถสนับสนุนเป้าหมายหลักได้มากกว่าหนึ่งข้อ โดย หมวดหมู่ทั้ง ๑๓ ประการ แบ่งออกได้เป็น ๔ มิติ ดังนี้

๑. มิติภาคการผลิตและบริการเป้าหมาย

หมวดหมู่ที่ ๑ ไทยเป็นประเทศชั้นนำด้านสินค้าเกษตรและเกษตรแปรรูปมูลค่าสูง

หมวดหมู่ที่ ๒ ไทยเป็นจุดหมายของการท่องเที่ยวที่เน้นคุณภาพและความยั่งยืน

หมวดหมู่ที่ ๓ ไทยเป็นฐานการผลิตยานยนต์ไฟฟ้าที่สำคัญของโลก

หมวดหมู่ที่ ๔ ไทยเป็นศูนย์กลางทางการแพทย์และสุขภาพมูลค่าสูง

หมวดหมู่ที่ ๕ ไทยเป็นประตูการค้าการลงทุนและยุทธศาสตร์ทางโลจิสติกส์ที่สำคัญของภูมิภาค

หมวดหมู่ที่ ๖ ไทยเป็นฐานการผลิตอุปกรณ์อิเล็กทรอนิกส์อัจฉริยะที่สำคัญของโลก

๒. มิติโอกาสและความเสมอภาคทางเศรษฐกิจและสังคม

หมวดหมู่ที่ ๗ ไทยมีวิสาหกิจขนาดกลางและขนาดย่อมที่เข้มแข็ง มีศักยภาพสูง และสามารถ แข่งขันได้

หมวดหมู่ที่ ๘ ไทยมีพื้นที่และเมืองอัจฉริยะที่น่าอยู่ ปลอดภัย เด็ดขาดได้อย่างยั่งยืน

หมวดหมู่ที่ ๙ ไทยมีความยากจนข้ามรุ่นลดลง และคนไทยทุกคนมีความคุ้มครองทางสังคม ที่เพียงพอ เหมาะสม

๓. มิติความยั่งยืนของทรัพยากรธรรมชาติและสิ่งแวดล้อม

หมวดหมู่ที่ ๑๐ ไทยมีเศรษฐกิจหมุนเวียนและสังคมคาร์บอนต่ำ

หมวดหมู่ที่ ๑๑ ไทยสามารถลดความเสี่ยงและผลกระทบจากภัยธรรมชาติและ การเปลี่ยนแปลง สภาพภูมิอากาศ

๔. มิติปัจจัยผลักดันการพลิกโฉมประเทศ

หมวดหมู่ที่ ๑๒ ไทยมีกำลังคนสมรรถนะสูง มุ่งเรียนรู้อย่างต่อเนื่อง ตอบโจทย์การพัฒนา แห่งอนาคต

หมวดหมู่ที่ ๑๓ ไทยมีภาครัฐที่ทันสมัย มีประสิทธิภาพ และตอบโจทย์ประชาชน

หมวดหมู่ที่ ๑ ไทยเป็นประเทศชั้นนำด้านสินค้าเกษตรและเกษตรแปรรูปมูลค่าสูง

๑. สถานการณ์การพัฒนาที่ผ่านมา

การพัฒนาภาคการเกษตรที่ผ่านมาเน้นการผลิตเพื่อการส่งออกและการเป็นวัตถุดิบให้กับอุตสาหกรรม ต่อเนื่อง ในการสร้างรายได้เข้าสู่ประเทศ ผ่านการขยายพื้นที่เพาะปลูก การพัฒนาปัจจัยการผลิตให้มีคุณภาพ การพัฒนาและใช้เทคโนโลยี อย่างต่อเนื่อง ซึ่งสามารถเพิ่มประสิทธิภาพการผลิตได้ในระดับหนึ่ง โดยในปี๒๕๖๒ ผลิตภัณฑ์มวลรวมในประเทศของภาค การเกษตรและการแปรรูปที่เกี่ยวข้อง มีมูลค่า ๑,๔๗๗,๕๘๙ ล้านบาท ซึ่งกิจกรรมทางเศรษฐกิจที่เกี่ยวข้องกับการผลิตสินค้า เกษตร อุตสาหกรรมอาหาร และอุตสาหกรรมเครื่องดื่ม มีมูลค่ารวมคิดเป็นร้อยละ ๗๔.๕ ของผลิตภัณฑ์มวลรวมในประเทศ ของภาคการเกษตรและการแปรรูป ที่เกี่ยวข้องปี ๒๕๖๒

๒. เป้าหมายการพัฒนา

๒.๑ ความเชื่อมโยงของหมวดหมู่กับเป้าหมายหลักของแผนพัฒนาเศรษฐกิจและสังคมแห่งชาติ ฉบับที่ ๑๓ และยุทธศาสตร์ชาติ หมวดหมู่ที่ ๑ ไทยเป็นประเทศชั้นนำด้านสินค้าเกษตรและเกษตรแปรรูปมูลค่าสูง มีความเชื่อมโยงกับ เป้าหมายหลักของแผนพัฒนาเศรษฐกิจและสังคมแห่งชาติ ฉบับที่ ๑๓ ทั้ง ๕ เป้าหมาย ได้แก่

เป้าหมายที่ ๑) การปรับโครงสร้างภาค การผลิตและบริการสู่เศรษฐกิจฐานนวัตกรรม โดยยกระดับให้มีขีดความสามารถในการแข่งขัน และเศรษฐกิจ ท้องถิ่นและผู้ประกอบการรายย่อยสามารถเชื่อมโยงกับห่วงโซ่มูลค่าของภาคการผลิตและบริการเป้าหมาย

เป้าหมายที่ ๒) การพัฒนาคนสำหรับโลกยุคใหม่ โดยสนับสนุนให้กำลังคนมีคุณภาพ สอดคล้องกับความต้องการ ของภาคการผลิตเป้าหมาย

เป้าหมายที่ ๓) การมุ่งสู่สังคมแห่งโอกาสและความเป็นธรรม โดยลดความเหลื่อมล้ำทั้ง ในเชิงรายได้และความมั่นคง รวมถึงโอกาสในการแข่งขันของภาคธุรกิจ และให้กลุ่มเปราะบางและผู้ด้อยโอกาส มีโอกาสในการเลื่อนขั้นทางเศรษฐกิจและสังคมสูงขึ้น

เป้าหมายที่ ๔) การเปลี่ยนผ่านการผลิตและบริการไปสู่ ความยั่งยืน โดยการใช้ทรัพยากรธรรมชาติในการผลิตและบริการอย่างมีประสิทธิภาพและสอดคล้องกับ ขีดความสามารถในการรองรับของระบบนิเวศ และ

เป้าหมายที่ ๕) การเสริมสร้างความสามารถของประเทศ ในการรับมือกับการเปลี่ยนแปลงและความเสี่ยงภายใต้บริบทโลกใหม่ โดยประเทศไทยมีความสามารถในการรับมือกับภัยคุกคามที่สำคัญ ในอนาคต โดยเฉพาะการเปลี่ยนแปลงสภาพภูมิอากาศ โรคระบาดร้ายแรงและโรคอุบัติใหม่และภัยคุกคามทางไซเบอร์

เป้าหมายของหมวดเป้าหมายที่ ๑ เมื่อพิจารณาความเชื่อมโยงกับยุทธศาสตร์ชาติ พบว่า มีความสอดคล้องกับยุทธศาสตร์ชาติ จำนวน ๓ ด้าน ได้แก่

- ๑) ด้านการสร้างขีดความสามารถในการแข่งขัน
- ๒) ด้านการสร้างโอกาสและ ความเสมอภาคทางสังคม
- ๓) ด้านการสร้างการเติบโตบนคุณภาพชีวิตที่เป็นมิตรต่อสิ่งแวดล้อม

๒.๒ เป้าหมาย ตัวชี้วัด และค่าเป้าหมายของการพัฒนาระดับหมวดเป้าหมาย

เป้าหมายที่ ๑ มูลค่าเพิ่มของสินค้าเกษตรและเกษตรแปรรูปสูงขึ้น

เป้าหมายที่ ๒ การพัฒนาโครงสร้างพื้นฐานและระบบบริหารจัดการ เพื่อคุณภาพ ความมั่นคงทางอาหาร และความยั่งยืนของภาคเกษตร

เป้าหมายที่ ๓ การเพิ่มศักยภาพและบทบาทของผู้ประกอบการเกษตรในฐานะหุ้นส่วนเศรษฐกิจของห่วงโซ่ อุปทานที่ได้รับส่วนแบ่งประโยชน์อย่างเหมาะสมและเป็นธรรม

๓. กลยุทธ์การพัฒนา

กลยุทธ์ที่ ๑ การประยุกต์ใช้เทคโนโลยีและนวัตกรรมแบบมุ่งเป้า เพื่อให้เกิดการยกระดับกระบวนการผลิตและสร้างมูลค่าเพิ่ม

กลยุทธ์ที่ ๒ การส่งเสริมการผลิตและการขยายตัวของตลาดสินค้าเกษตรและผลิตภัณฑ์เกษตรแปรรูป ที่มีมูลค่าเพิ่มสูง อาทิ ผลผลิตเกษตรปลอดภัย สมุนไพรแปรรูป อาหารทางการแพทย์ อาหารทางเลือก อาหาร ฟังก์ชัน พลังงาน วัสดุและเคมีชีวภาพ โปรตีนจากพืชและแมลง

กลยุทธ์ที่ ๓ การขยายผลรูปแบบเกษตรยั่งยืนที่เป็นมิตรกับสิ่งแวดล้อมและมีมูลค่าเพิ่มสูงจากแบบอย่าง ความสำเร็จในประเทศ เช่น เกษตรตามโมเดลเศรษฐกิจชีวภาพ เศรษฐกิจหมุนเวียน เศรษฐกิจสีเขียว เกษตรปลอดภัย วนเกษตร เกษตรอินทรีย์ ท่องเที่ยวเกษตร ประมงพื้นบ้าน การท าประมงถูกกฎหมาย และการปฏิบัติต่อแรงงาน ที่ถูกต้อง เป็นต้น

กลยุทธ์ที่ ๔ การพัฒนาระบบบริหารจัดการน้ำเพื่อการเกษตรให้มีความสมดุลระหว่างอุปสงค์และอุปทาน รวมทั้งการใช้น้ำซ้ำ

กลยุทธ์ที่ ๕ การส่งเสริมให้เอกชนลงทุนพัฒนาตลาดกลางและตลาดออนไลน์สินค้าเกษตร รวมถึงสินค้า กลุ่มปุ๋ย สัตว์และประมง

กลยุทธ์ที่ ๖ การสนับสนุนระบบประกันภัยและรับรองคุณภาพมาตรฐานสินค้าเกษตรและสินค้าเกษตร แปรรูปที่เกษตรกรเข้าถึงได้

กลยุทธ์ที่ ๗ การพัฒนาประสิทธิภาพการบริหารจัดการฟาร์มและกิจกรรมหลังการเก็บเกี่ยว เพื่อลดต้นทุนและ เพิ่มมูลค่าผลผลิตของเกษตรกร

กลยุทธ์ที่ ๘ การส่งเสริมให้เกษตรกรมีที่ดินทำกินและรักษาพื้นที่เกษตรกรรมที่เหมาะสมไว้เป็นฐานการผลิต การเกษตร

กลยุทธ์ที่ ๙ การพัฒนาฐานข้อมูลและคลังข้อมูลที่เกี่ยวข้องกับการเกษตร รวมทั้งผลักดันให้มีการใช้ข้อมูล อย่างมีประสิทธิภาพ

กลยุทธ์ที่ ๑๐ การพัฒนาให้เกิดระบบการบริหารจัดการเพื่อความมั่นคงทางด้านอาหาร

กลยุทธ์ที่ ๑๑ การยกระดับขีดความสามารถของเกษตรกรและสถาบันเกษตรกร

กลยุทธ์ที่ ๑๒ การพัฒนากลไกเพื่อเชื่อมโยงภาคีต่าง ๆ ทั้งภาคเอกชน ส่วนราชการ กลุ่มเกษตรกร และ นักวิชาการในพื้นที่ ในการเป็นหุ้นส่วนทางเศรษฐกิจในการพัฒนาภาคเกษตรตลอดห่วงโซ่อุปทาน

หมวดหมู่ที่ ๒ ไทยเป็นจุดหมายของการท่องเที่ยวที่เน้นคุณภาพและความยั่งยืน

๑. สถานการณ์การพัฒนาที่ผ่านมา

อุตสาหกรรมท่องเที่ยวมีบทบาทสำคัญในระบบเศรษฐกิจไทย และยังเป็นแหล่งสร้างรายได้สำคัญให้ แก่เศรษฐกิจของประเทศทั้งทางตรงและทางอ้อม สามารถสร้างรายได้ให้กับประเทศไทย ๒.๙๙ ล้านล้านบาท คิดเป็นร้อยละ ๑๘ ของผลิตภัณฑ์มวลรวมในประเทศ และก่อให้เกิดการจ้างงาน ๘.๓ ล้านตำแหน่ง ในปี ๒๕๖๒ อีกทั้งยังมีการเติบโตทางเศรษฐกิจอย่างต่อเนื่อง โดยระหว่างปี ๒๕๕๘ – ๒๕๖๒ รายได้จากการท่องเที่ยวของไทย ขยายตัวเฉลี่ยร้อยละ ๒.๓ ต่อปี อย่างไรก็ตาม การขยายตัวของรายได้จากการท่องเที่ยวดังกล่าว เป็นผลมาจากการเพิ่มขึ้น ของจำนวนนักท่องเที่ยวเป็นหลัก กล่าวคือ จำนวนนักท่องเที่ยวเพิ่มขึ้นเฉลี่ยถึงร้อยละ ๕.๖ ต่อปี ในขณะที่ การใช้จ่ายต่อคนต่อวันของนักท่องเที่ยวขยายตัวในอัตราที่ลดลง และระยะเวลาท่องเที่ยวต่อทริปลดลง ซึ่งทำให้ การท่องเที่ยวของไทยในระยะหลังต้องเผชิญกับความท้าทายด้านความยั่งยืน จากการเติบโตในเชิงปริมาณ มากกว่าคุณภาพ นอกจากนี้ หากพิจารณาในมิติของการกระจายรายได้ พบว่า รายได้จากการท่องเที่ยวร้อยละ ๙๐ ยังกระจุกอยู่ในเมืองท่องเที่ยวหลักไม่สามารถกระจายไปสู่เมืองท่องเที่ยวรองได้อย่างมีประสิทธิภาพโดยเฉพาะรายได้จากนักท่องเที่ยวต่างชาติ ที่อยู่ในเมืองหลักถึงประมาณร้อยละ ๙๘ ของรายได้จากนักท่องเที่ยว ชาวต่างชาติทั้งหมด

๒. เป้าหมายการพัฒนา

๒.๑ ความเชื่อมโยงของหมวดหมู่กับเป้าหมายหลักของแผนพัฒนาฯ ฉบับที่ ๑๓ และยุทธศาสตร์ชาติ หมวดหมู่ที่ ๒ ไทยเป็นจุดหมายของการท่องเที่ยวที่เน้นคุณภาพและความยั่งยืน เชื่อมโยงกับ ยุทธศาสตร์ชาติด้านการสร้างขีดความสามารถในการแข่งขัน ที่มุ่งเน้นการสร้างหลากหลายด้านการท่องเที่ยว รักษาการเป็นจุดหมายปลายทางที่สำคัญของการท่องเที่ยวระดับโลกที่ดึงดูดนักท่องเที่ยวทุกระดับ และเพิ่มสัดส่วน ของนักท่องเที่ยวที่มีคุณภาพสูง อีกทั้งยังเชื่อมโยงกับเป้าหมายหลักของแผนพัฒนาฯ ฉบับที่ ๑๓ ใน ๔ เป้าหมาย ได้แก่

เป้าหมายที่ ๑) การปรับโครงสร้างภาคการผลิตและบริการสู่เศรษฐกิจฐานนวัตกรรม โดยยกระดับให้ภาคการท่องเที่ยวมีขีดความสามารถในการแข่งขันที่สูงขึ้น และส่งเสริมให้ผู้ประกอบการรายย่อยและชุมชน สามารถเชื่อมโยงกับห่วงโซ่มูลค่าได้

เป้าหมายที่ ๒) การพัฒนาคนสำหรับโลกยุคใหม่

เป้าหมายที่ ๓) การมุ่งสู่ สังคมแห่งโอกาสและเป็นธรรม และ

เป้าหมายที่ ๔) การเปลี่ยนผ่านการผลิตและบริโภคไปสู่ความยั่งยืน โดยให้ความสำคัญกับการบริหารจัดการทรัพยากรอย่างมีประสิทธิภาพและยั่งยืน

๒.๒ เป้าหมาย ตัวชี้วัด และค่าเป้าหมายของการพัฒนาระดับมหุดหมาย

เป้าหมายที่ ๑ การเปลี่ยนการท่องเที่ยวไทยเป็นการท่องเที่ยวคุณภาพสูงที่เชื่อมโยงกับอุตสาหกรรมและบริการที่มีศักยภาพอื่น

เป้าหมายที่ ๒ การปรับโครงสร้างการท่องเที่ยวให้พึ่งพานักท่องเที่ยวในประเทศและมีการกระจายโอกาส ทางเศรษฐกิจมากขึ้น

เป้าหมายที่ ๓ การท่องเที่ยวไทยต้องมีการบริหารจัดการอย่างยั่งยืนในทุกมิติ

๓. กลยุทธ์การพัฒนา

กลยุทธ์ที่ ๑ การส่งเสริมการพัฒนากิจกรรม สินค้า และบริการ การท่องเที่ยวมูลค่าเพิ่มสูง

กลยุทธ์ที่ ๒ การส่งเสริมการพัฒนาและยกระดับการท่องเที่ยวที่มีศักยภาพรองรับนักท่องเที่ยวทั่วไป

กลยุทธ์ที่ ๓ การยกระดับบริการและการบริหารจัดการการท่องเที่ยวให้ได้มาตรฐานเป็นที่ยอมรับของตลาดสากล

กลยุทธ์ที่ ๔ การสนับสนุนการพัฒนาทักษะและศักยภาพของบุคลากรในภาคการท่องเที่ยว

กลยุทธ์ที่ ๕ การปรับปรุงกฎหมาย/กฎระเบียบ และขั้นตอนที่ล่าสมัยและเป็นอุปสรรคต่อการทำธุรกิจ และการขอใบอนุญาตของผู้ประกอบการรายย่อย เพื่อสร้างแรงจูงใจให้เกิดการพัฒนาไปสู่การท่องเที่ยวที่มีคุณภาพ และยั่งยืน

กลยุทธ์ที่ ๖ การพัฒนาระบบข้อมูลการท่องเที่ยวให้เป็นระบบการท่องเที่ยวอัจฉริยะ ที่นักท่องเที่ยว ผู้ประกอบการ และภาครัฐ สามารถเข้าถึงและใช้ประโยชน์ได้ง่าย

มหุดหมายที่ ๓ ไทยเป็นฐานการผลิตยานยนต์ไฟฟ้าที่สำคัญของโลก

๑. สถานการณ์การพัฒนที่ผ่านมา

ประเทศไทยเป็นฐานการผลิตยานยนต์ที่สำคัญของโลก โดยปี ๒๕๖๒ ประเทศไทยผลิตและส่งออกยานยนต์เป็นอันดับที่ ๑ ของอาเซียน และเป็นอันดับที่ ๑๑ ของโลก มีมูลค่าการส่งออกจำนวน ๑,๓๐๐,๕๖๑ ล้านบาท โดยประเทศที่มีกำลังการผลิตรถยนต์สูงสุด ๕ อันดับแรก ได้แก่ จีน สหรัฐอเมริกา ญี่ปุ่น เยอรมนี และอินเดีย ซึ่งตลาดส่งออกหลักของไทย ในกลุ่มรถยนต์นั่งส่วนบุคคล ได้แก่ ประเทศออสเตรเลีย เวียดนาม ฟิลิปปินส์ จีน เม็กซิโก ตามลำดับ ขณะที่ในกลุ่มรถจักรยานยนต์ ได้แก่ ออสเตรเลีย ฟิลิปปินส์ นิวซีแลนด์ ซาอุดีอาระเบีย เวียดนาม ตามลำดับ นอกจากนี้ อุตสาหกรรมยานยนต์มีส่วนในการขับเคลื่อนเศรษฐกิจ ของประเทศไทย โดยมีความสามารถในการผลิตรถยนต์จำนวนมากถึง ๒ ล้านคันต่อปี มีผู้ประกอบการ จำนวน ๑๓,๙๒๐ ราย และมีการจ้างงานจำนวน ๓๔๕,๐๐๐ คน อย่างไรก็ตาม แนวโน้มความต้องการยานยนต์ ทั่วโลกกำลังเปลี่ยนทิศทางไปสู่ยานยนต์ไฟฟ้า ส่วนหนึ่งเป็นผลมาจากความก้าวหน้าของเทคโนโลยีแบตเตอรี่ ที่ทำให้อายุการใช้งานของยานยนต์ไฟฟ้ามีประสิทธิภาพที่เพิ่มขึ้นและราคาที่ลดลง รวมทั้งทิศทางการพัฒนาที่มุ่งไปสู่สังคม คาร์บอนต่ำ

จากสถานการณ์และแนวโน้มนโยบายการพัฒนาอุตสาหกรรมยานยนต์ของประเทศดังกล่าว จึงได้กำหนด เป้าหมายการขับเคลื่อนการพัฒนาอุตสาหกรรมยานยนต์ไฟฟ้าของประเทศไทยในระยะต่อไป รวม ๓ ประเด็น เพื่อให้สามารถบรรลุเป้าหมายการพัฒนาตามที่คณะกรรมการนโยบายยานยนต์ไฟฟ้าแห่งชาติกำหนด และสามารถ บรรเทาผลกระทบต่าง ๆ ในระยะเปลี่ยนผ่านได้อย่างมีประสิทธิภาพ ได้แก่

๑) สร้างอุปสงค์ของยานยนต์ไฟฟ้า ประเภทต่าง ๆ เพื่อการใช้ในประเทศและส่งออก โดยสร้างความต้องการใช้ของตลาดภายในประเทศ และการส่งออกของรถยนต์ไฟฟ้าตามประเภทของยานยนต์ โดยเฉพาะยานยนต์ประเภทไฮบริด ปลั๊กอินไฮบริดที่มี ส่วนสำคัญในการสร้างความคุ้นเคยให้แก่ผู้บริโภคในช่วงระยะเปลี่ยนผ่าน

๒) ส่งเสริมผู้ประกอบการเดิม ให้สามารถปรับตัวไปสู่การผลิตยานยนต์ไฟฟ้า และสนับสนุนการลงทุนเทคโนโลยีที่สำคัญของยานยนต์ไฟฟ้า ในประเทศ เพื่อที่จะปรับอุตสาหกรรมให้เข้ากับกระแสโลก สอดรับกับความต้องการที่จะเกิดขึ้น ผู้ประกอบการ ขึ้นส่วนยานยนต์สามารถปรับตัวสู่อุตสาหกรรมยานยนต์ไฟฟ้า หรือปรับเปลี่ยนธุรกิจไปสู่ธุรกิจที่เหมาะสม และบรรเทาผลกระทบให้ผู้ผลิตรถยนต์สินค้าภายในเดิม รวมทั้งกลุ่มผู้ประกอบการในสาขาอื่นที่ได้รับผลกระทบ

๓) สร้างความพร้อมของปัจจัยสนับสนุนอย่างเป็นระบบ โดยให้ความสำคัญกับการพัฒนาบุคลากร การลงทุน โรงงานผลิตแบตเตอรี่ขนาดใหญ่ และมาตรฐานที่เกี่ยวข้อง ซึ่งหากดำเนินการดังกล่าวได้เร็วจะเป็นผลดี ต่อการส่งออก ของประเทศ

๒. เป้าหมายการพัฒนา

๒.๑ ความเชื่อมโยงของหมุดหมายกับเป้าหมายหลักของแผนพัฒนาฯ ฉบับที่ ๑๓ และยุทธศาสตร์ชาติ หมุดหมายที่ ๓ ไทยเป็นฐานการผลิตยานยนต์ไฟฟ้าที่สำคัญของโลกเชื่อมโยงกับเป้าหมายหลักของ แผนพัฒนาฯ ฉบับที่ ๑๓ ใน ๓ เป้าหมาย ประกอบด้วย

เป้าหมายที่ ๑) การปรับโครงสร้างภาคการผลิตและ บริการสู่เศรษฐกิจฐานนวัตกรรม โดยการยกระดับ ให้ขีดความสามารถในการแข่งขัน เศรษฐกิจท้องถิ่น และ ผู้ประกอบการรายย่อยสามารถเชื่อมโยงกับห่วงโซ่มูลค่า และ ประเทศไทยมีระบบนิเวศที่สนับสนุนการค้าการลงทุน และการพัฒนานวัตกรรม

เป้าหมายที่ ๒) การพัฒนาคนสำหรับโลกยุคใหม่ โดยมุ่งพัฒนาให้คนไทยมีทักษะ ที่จำเป็นสำหรับโลก ยุคใหม่และมีคุณลักษณะตามบรรทัดฐานที่ดีของสังคม สอดคล้องกับความต้องการของ ภาคการผลิตเป้าหมาย และได้รับความคุ้มครองทางสังคมที่ส่งเสริมความมั่นคงในชีวิต และ

เป้าหมายที่ ๔) การเปลี่ยนผ่านการผลิตและบริโภคไปสู่ความยั่งยืน โดยการใช้ทรัพยากรธรรมชาติในการผลิต และบริโภคอย่างมี ประสิทธิภาพ ให้ความสำคัญกับการจัดการปัญหามลพิษสำคัญด้วยวิธีการที่ยั่งยืน รวมทั้งการปล่อยก๊าซ เรือนกระจกของประเทศมีแนวโน้มลดลง

หมุดหมายที่ ๓ ยังสอดคล้องกับยุทธศาสตร์ชาติด้านการพัฒนาศักยภาพทรัพยากร มนุษย์ที่มุ่งเน้นการพัฒนา ศักยภาพคนตลอดช่วงชีวิตโดยในช่วงวัยแรงงาน มุ่งเน้นการยกระดับศักยภาพ ทักษะ และ สมรรถนะแรงงานอย่าง ต่อเนื่องสอดคล้องกับความต้องการของตลาดแรงงาน ทั้งนี้ หมุดหมายที่ ๓ ยังสอดคล้องกับ ยุทธศาสตร์ชาติด้านการ สร้างการเติบโตบนคุณภาพชีวิตที่เป็นมิตรต่อสิ่งแวดล้อมที่มุ่งเน้นการส่งเสริมการบริโภค และการผลิตที่ยั่งยืน และการ สร้างการเติบโตอย่างยั่งยืนบนสังคมที่เป็นมิตรต่อสภาพภูมิอากาศ โดยมุ่งเน้น การลดการปล่อยก๊าซเรือนกระจก และ การสร้างสังคมคาร์บอนต่ำ

๒.๒ เป้าหมาย ตัวชี้วัด และค่าเป้าหมายของการพัฒนาระดับหมุดหมาย

เป้าหมายที่ ๑ การสร้างอุปสงค์ของรถยนต์ไฟฟ้าประเภทต่าง ๆ เพื่อการใช้ในประเทศและส่งออก

เป้าหมายที่ ๒ ผู้ประกอบการเดิมสามารถปรับตัวไปสู่การผลิตยานยนต์ไฟฟ้าและมีการลงทุนเทคโนโลยี ยานยนต์ไฟฟ้าที่สำคัญภายในประเทศ

เป้าหมายที่ ๓ การสร้างความพร้อมของปัจจัยสนับสนุนอย่างเป็นระบบ

๓. กลยุทธ์การพัฒนา

กลยุทธ์ที่ ๑ การส่งเสริมให้ผู้ใช้ยานยนต์ในภาคส่วนต่าง ๆ ปรับเปลี่ยนมาใช้ยานยนต์ไฟฟ้าเพิ่มมากขึ้น

กลยุทธ์ที่ ๒ การสนับสนุนให้เกิดการขยายตัวของตลาดส่งออกยานยนต์ไฟฟ้า

กลยุทธ์ที่ ๓ การกำหนดเป้าหมาย/แผน และดำเนินการเปลี่ยนผ่านอุตสาหกรรมยานยนต์เดิมไปสู่ยานยนต์ ไฟฟ้า อย่าง เป็นระบบชัดเจนตลอดทั้งห่วงโซ่อุปทาน ในระยะ ๕ ปี

กลยุทธ์ที่ ๔ การยกระดับขีดความสามารถของผู้ประกอบการไทยในการลงทุนผลิตยานยนต์ไฟฟ้า แบตเตอรี่ และชิ้นส่วน สำคัญ

กลยุทธ์ที่ ๕ มาตรการสำหรับกลุ่มผู้ได้รับผลกระทบ

กลยุทธ์ที่ ๖ การวิจัยพัฒนาเทคโนโลยีและนวัตกรรมที่เกี่ยวข้องกับยานยนต์ไฟฟ้าและยานยนต์ไร้คนขับ

กลยุทธ์ที่ ๗ โครงสร้างพื้นฐานด้านพลังงานที่มีความพร้อมรองรับปริมาณการใช้งานยานยนต์ไฟฟ้า ในอนาคตได้ อย่างเหมาะสมและเพียงพอ

กลยุทธ์ที่ ๘ การปรับปรุงและจัดทำกฎระเบียบที่เกี่ยวข้องให้เอื้อกับการเติบโตของอุตสาหกรรมยานยนต์ไฟฟ้า และให้ความสำคัญกับการบูรณาการการทำงานร่วมกันระหว่างรัฐและเอกชน

กลยุทธ์ที่ ๙ การผลิตและพัฒนาทักษะแรงงานให้สอดคล้องกับความต้องการของอุตสาหกรรมยานยนต์ไฟฟ้า

กลยุทธ์ที่ ๑๐ มาตรฐานด้านคุณสมบัติและความปลอดภัย

กลยุทธ์ที่ ๑๑ การสนับสนุนเงินทุนให้กับผู้ประกอบการที่ลงทุนในอุตสาหกรรมยานยนต์พลังงานสะอาด

หมุดหมายที่ ๔ ไทยเป็นศูนย์กลางทางการแพทย์และสุขภาพมูลค่าสูง

๑. สถานการณ์การพัฒนาที่ผ่านมา

การให้บริการทางการแพทย์แก่ชาวต่างชาติเพิ่มขึ้น แต่ต้องคำนึงผลกระทบต่อโอกาสในการเข้าถึงบริการ สุขภาพของคนไทย โดยปี ๒๕๖๒ มีชาวต่างชาติมาใช้บริการทางการแพทย์ ๓.๖ ล้านคนครั้ง สร้างรายได้ ๔๑,๐๐๐ ล้านบาท จากราคาค่าบริการ และชื่อเสียงของบุคลากรทางการแพทย์ที่ดีกว่าประเทศอื่นเมื่อเทียบ บริการในระดับเดียวกัน แต่เมื่อพิจารณาถึงการกระจายบุคลากรทางการแพทย์ในประเทศยังคงมีความเหลื่อมล้ำ กันในระหว่างภาค และเมื่อเปรียบเทียบกับประเทศอื่น ๆ พบว่าประเทศไทยยังมีสัดส่วนแพทย์ต่อประชากร ๑,๐๐๐ คน เพียง ๐.๕ เทียบกับเกาหลีใต้ ๒.๔ และสิงคโปร์ ๑.๙ ขณะที่การเป็นศูนย์กลางสุขภาพที่มุ่งเน้นการสร้างรายได้และการให้บริการชาวต่างชาติอาจทำให้มีการไหลออกของบุคลากร ภาครัฐสู่ภาคเอกชน ส่งผลกระทบต่อการเข้าถึง บริการสุขภาพของประชาชน โดยเฉพาะกลุ่มผู้มีรายได้น้อยหรืออาศัยอยู่ในพื้นที่ห่างไกล ถึงแม้ปัจจุบัน มีการนำนวัตกรรมและเทคโนโลยีสมัยใหม่มาให้บริการทางการแพทย์เพิ่มมากขึ้น ซึ่งช่วยอำนวยความสะดวกและ ลดภาระงานของบุคลากร แต่ยังคงต้องคำนึงถึงผลกระทบทางลบที่อาจเกิดขึ้นจากการใช้เทคโนโลยีดังกล่าว การเป็นศูนย์กลางทางการแพทย์และสุขภาพและโลกาภิวัตน์ส่งผลต่อความเสี่ยงในการรับมือกับโรคระบาดอุบัติใหม่ อุตสาหกรรมเพิ่มขึ้น ในช่วง ๒๐ ปีที่ผ่านมาประเทศไทยประสบปัญหาการแพร่ระบาดของโรคติดต่ออุบัติใหม่จากต่างประเทศ มาเป็นระยะ อาทิ โรคซาร์ส โรคไข้หวัดนก โรคไข้ซิกา โรคไข้หวัดใหญ่ สายพันธุ์ใหม่ ๒๐๐๙ โรคเมอร์ส และล่าสุด โควิด-๑๙ ที่มีการแพร่ระบาดทั่วประเทศอย่างต่อเนื่อง ส่งผลกระทบ อย่างรุนแรงต่อภาคการท่องเที่ยวและการส่งออกของไทย ส่งผลให้ปี๒๕๖๓ เศรษฐกิจไทยหดตัวอย่างรุนแรง จำนวนนักท่องเที่ยวต่างชาติในช่วงไตรมาสแรกของปี๒๕๖๓ ลดลง จากช่วงเวลาเดียวกันของปี๒๕๖๒ ถึงร้อยละ ๓๘.๐๑ รวมทั้งยังส่งผลต่อการปรับเปลี่ยนวิถีการใช้ชีวิตของประชาชน และก่อให้เกิดวิกฤตในระบบ สุขภาพ ดังนั้น ประเทศไทยจึงจำเป็นต้องมีการปรับโครงสร้าง ระบบ อุปกรณ์ และกำลังคน ในการควบคุม และจัดการโรคระบาดให้มีประสิทธิภาพ เพื่อป้องกันความเสี่ยงที่อาจเกิดต่อระบบสาธารณสุขและเศรษฐกิจ ของประเทศ

๒. เป้าหมายการพัฒนา

๒.๑ ความเชื่อมโยงของหมุดหมายกับเป้าหมายหลักของแผนพัฒนาฯ ฉบับที่ ๑๓ และยุทธศาสตร์ชาติ การพัฒนาประเทศไทยให้เป็นศูนย์กลางทางการแพทย์และสุขภาพสูงจะสอดคล้องกับเป้าหมายหลัก ๔ ประการของแผนพัฒนาฯ ฉบับที่ ๑๓ ได้แก่

เป้าหมายที่ ๑) การปรับโครงสร้างภาคการผลิตและบริการ สู่เศรษฐกิจฐานนวัตกรรม โดยการใช้ นวัตกรรมในการผลิตสินค้าและจัดบริการทางการแพทย์และสุขภาพ เพื่อสร้างมูลค่าเพิ่มทางเศรษฐกิจ

เป้าหมายที่ ๒) การพัฒนาคนสำหรับโลกยุคใหม่ที่มีสมรรถนะสูง ๕๖ ทางด้านการแพทย์และ สาธารณสุข เพื่อไม่ให้เป็นอุปสรรคต่อการยกระดับขีดความสามารถบริการทางการแพทย์ และสุขภาพ

เป้าหมายที่ ๓) การมุ่งสู่สังคมแห่งโอกาสและความเป็นธรรม ในการลดผลกระทบต่อ การเข้าถึง บริการ ทางสาธารณสุขของคนไทย และ

เป้าหมายที่ ๕) การเสริมสร้างความสามารถของประเทศในการรับมือกับ การเปลี่ยนแปลงและความเสี่ยงภายใต้บริบท โลกใหม่ ในการวางแผนทางการพัฒนาระบบบริหารจัดการ ภาวะฉุกเฉินด้านสุขภาพและระบบบริการสุขภาพ นอกจากนี้ ยังเชื่อมโยงกับยุทธศาสตร์ชาติที่สำคัญในด้านการสร้างความสามารถในการแข่งขัน ในประเด็นเป้าหมาย ประเทศไทยมีขีดความสามารถ

ในการแข่งขันสูงขึ้น ที่กำหนดอุตสาหกรรมการแพทย์แบบครบวงจรเป็นอุตสาหกรรมและบริการแห่งอนาคตที่อาศัยความเชี่ยวชาญด้านการแพทย์ของไทย สร้างอุตสาหกรรมเกี่ยวเนื่องกับการพัฒนาอุตสาหกรรมและบริการทางการแพทย์ การใช้เทคโนโลยีทางการแพทย์ใหม่ๆ ยกกระดับการให้บริการทางการแพทย์อย่างมีคุณภาพในระดับสากล รวมทั้ง เชื่อมโยงอุตสาหกรรมทางการแพทย์และบริการท่องเที่ยวเพื่อสุขภาพ และเชื่อมโยงกับยุทธศาสตร์ชาติ ด้านการสร้างโอกาสและความเสมอภาคทางสังคม ในประเด็นเป้าหมาย สร้างความเป็นธรรมและลด ความเหลื่อมล้ำในทุกมิติ ที่มุ่งเน้นการสร้างความเป็นธรรมในการเข้าถึงบริการสาธารณสุข

๒.๒ เป้าหมาย ตัวชี้วัด และค่าเป้าหมายของการพัฒนาระดับมหุดหมาย

เป้าหมายที่ ๑ ไทยมีศักยภาพในการสร้างมูลค่าทางเศรษฐกิจจากสินค้าและบริการสุขภาพ

เป้าหมายที่ ๒ องค์กรความรู้ด้านการแพทย์และสาธารณสุขมีศักยภาพ เอื้อต่อการสร้างมูลค่าเพิ่มในสินค้า และบริการทางสุขภาพ

เป้าหมายที่ ๓ ประชาชนไทยได้รับความเป็นธรรมในการเข้าถึงบริการสุขภาพ

เป้าหมายที่ ๔ ระบบบริหารจัดการภาวะฉุกเฉินด้านสุขภาพมีความพร้อมรองรับภัยคุกคามสุขภาพ

๓. กลยุทธ์การพัฒนา

กลยุทธ์ที่ ๑ การส่งเสริมบริการทางการแพทย์ที่มีศักยภาพในการสร้างมูลค่าทางเศรษฐกิจ

กลยุทธ์ที่ ๒ การผลักดันให้ประเทศไทยเป็นศูนย์กลางบริการเพื่อส่งเสริมสุขภาพระดับโลก

กลยุทธ์ที่ ๓ การสร้างมูลค่าเพิ่มให้อุตสาหกรรมทางการแพทย์และสุขภาพ

กลยุทธ์ที่ ๔ การสร้างเสริมขีดความสามารถทางวิชาการด้านการศึกษา วิจัย และเทคโนโลยีทางการแพทย์

กลยุทธ์ที่ ๕ การบริหารจัดการระบบบริการสุขภาพบนพื้นฐานความสมดุลทางเศรษฐกิจและสุขภาพของคนไทย

กลยุทธ์ที่ ๖ การยกระดับศักยภาพระบบบริหารจัดการภาวะฉุกเฉินด้านสาธารณสุขเพื่อลดผลกระทบต่อ บริการทางเศรษฐกิจ

และสุขภาพ

หมุดหมายที่ ๕ ไทยเป็นประตูการค้าการลงทุนและยุทธศาสตร์ทางโลจิสติกส์ที่สำคัญของภูมิภาค

๑. สถานการณ์การพัฒนาที่ผ่านมา

สถานการณ์การแข่งขันทางการค้าของสหรัฐอเมริกาและจีนที่ขยายวงกว้างส่งผลกระทบต่อเนื่องถึงไทย และภูมิภาคซึ่งอยู่ในพื้นที่ความขัดแย้งที่ต้องรักษาความสัมพันธ์กับทั้งสองประเทศ โดยเฉพาะการปรับเปลี่ยน ทิศทางการค้าการลงทุนในห่วงโซ่อุปทานโลก และการจัดกลุ่มทางการเมืองและเศรษฐกิจ ดังนั้น ทิศทางในอนาคต ของไทยจึงควรแสดงบทบาทการเป็นหุ้นส่วนทางเศรษฐกิจกับประเทศต่าง ๆ ในภูมิภาคอาเซียน โดยเฉพาะ ในกลุ่มประเทศอนุภูมิภาค ลุ่มน้ำโขง โดยเน้นความร่วมมือมากกว่าการแข่งขัน และให้ไทยเป็นประตูและทางเชื่อม เพื่อสร้างดุลยภาพที่สร้างสรรค์ ด้านความสัมพันธ์ระหว่างประเทศและเศรษฐกิจระหว่างภูมิภาคและมหาอำนาจ เพื่อความก้าวหน้าและมั่นคงของภูมิภาค รวมถึงควรรักษาสมดุลของความสัมพันธ์ระหว่างประเทศของไทย จีน สหรัฐอเมริกา และประเทศตะวันตก โดยกำหนดความต้องการของไทยในระยะยาวที่ชัดเจน ทั้งในมิติทางเศรษฐกิจ สังคม สิ่งแวดล้อม คุณภาพชีวิต และการพัฒนาเทคโนโลยีระดับสูง เพื่อสร้างความชัดเจนกับมิตรประเทศว่าไทย พร้อมร่วมมือในแนวทางดังกล่าว นอกจากนี้ เนื่องจากภูมิศาสตร์ของไทยมีความใกล้กับจีน จึงต้องมียุทธศาสตร์ การพัฒนาเศรษฐกิจในพื้นที่เชื่อมโยงของไทย สปป.ลาว และจีนที่ชัดเจน เพื่อสร้างประโยชน์จากเส้นทาง การคมนาคมจากหนองคายและเชียงรายได้เข้าสู่ สปป.ลาว และจีน เพื่อให้เกิดการลงทุน สร้างเครือข่ายเศรษฐกิจ และระบบการค้าที่คล่องตัวของทั้ง ๓ ประเทศ โดยเฉพาะภาคตะวันออกเฉียงเหนือและภาคเหนือของไทย สปป.ลาว และมณฑลในจีนตอนใต้ให้เกิดเป็นการพัฒนาร่วมกัน

จากการที่ไทยมีข้อได้เปรียบทางภูมิศาสตร์และการพัฒนาโครงสร้างพื้นฐานทำให้มีศักยภาพ ที่จะพัฒนาการเชื่อมต่อเส้นทางขนส่งระหว่างมหาสมุทรอินเดียและแปซิฟิก และใช้ประโยชน์จากเส้นทางเชื่อมโลก ของจีน และแผน “สร้างโลกที่ดีกว่าขึ้นมาใหม่” ที่สหรัฐอเมริกาสนับสนุนได้ รวมถึงสามารถเชื่อมโยงกับ กลุ่มประเทศอนุภูมิภาค ลุ่มน้ำโขง เพื่อ

อำนวยความสะดวกในการเชื่อมโยงการค้ากับจีน ซึ่งปัจจุบันไทย มีแผนพัฒนาโครงสร้างพื้นฐานการขนส่งทั้งทางบก ทางน้ำ และทางอากาศ จึงควรบูรณาการเพื่อใช้ประโยชน์ ทางภูมิศาสตร์ และโครงสร้างพื้นฐานจากเส้นทางเชื่อมต่อในอนุภูมิภาคลุ่มน้ำโขงกับจีนตอนใต้ ให้เป็นหนึ่งเดียวกัน ๖๖ และเชื่อมโยงกับเขตพัฒนาพิเศษภาคตะวันออกและพื้นที่เขตเศรษฐกิจพิเศษต่าง ๆ เพื่อให้เกิดรูปธรรม ในการผลักดันการเปลี่ยนแปลงภาคการผลิตและบริการไทยสู่ระดับนานาชาติ โดยมีกลยุทธ์ในการขับเคลื่อน ความร่วมมือและกรอบความตกลงระหว่างประเทศเพื่อส่งเสริมการขนส่งและโลจิสติกส์ในอนุภูมิภาคลุ่มน้ำโขง ที่มีคณะทำงานขับเคลื่อนโครงการลงทุนเพื่อเชื่อมโยงด้านคมนาคมกับประเทศในกลุ่มอนุภูมิภาคลุ่มน้ำโขง และจีน มีหน่วยงานรับผิดชอบภายใต้การกำกับของรองนายกรัฐมนตรีทำหน้าที่ตัดสินใจเชิงยุทธศาสตร์ระดับสูง ในการเจรจา และประสานงานให้มีการบูรณาการร่วมกันระหว่างหน่วยงานที่เกี่ยวข้อง อาทิ กระทรวงคมนาคม รับผิดชอบด้านการขนส่งสินค้า กรมศุลกากรรับผิดชอบระบบการเชื่อมโยงข้อมูลอิเล็กทรอนิกส์ ณ จุดเดียว และพิจารณาลดภาษีนำเข้าวัสดุเพื่อใช้ในการก่อสร้าง

๒. เป้าหมายการพัฒนา

๒.๑ ความเชื่อมโยงของหมุดหมายกับเป้าหมายหลักของแผนพัฒนาฯ ฉบับที่ ๑๓ และยุทธศาสตร์ชาติ หมุดหมายที่ ๕ ไทยเป็นประตูการค้าการลงทุนและยุทธศาสตร์ทางโลจิสติกส์ที่สำคัญของประเทศ มีความเชื่อมโยงกับเป้าหมายหลักของแผนพัฒนาฯ ฉบับที่ ๑๓ ได้แก่

เป้าหมายที่ ๑) การปรับโครงสร้าง ภาคการผลิตและบริการสู่เศรษฐกิจฐานนวัตกรรม

เป้าหมายที่ ๒) การพัฒนาคนสำหรับโลกยุคใหม่

เป้าหมายที่ ๓) การมุ่งสู่สังคมแห่งโอกาสและความเป็นธรรม และ

เป้าหมายที่ ๔) การเปลี่ยนผ่านการผลิตและบริการไปสู่ ความยั่งยืน โดยทำให้ประเทศไทยมีระบบนิเวศที่สนับสนุนการค้าการลงทุนสามารถเป็นฐานการค้าการลงทุน ที่สำคัญของภูมิภาค เพิ่มผลิตภาพและโอกาสของผู้ประกอบการไทยให้สามารถเชื่อมโยงกับห่วงโซ่มูลค่าระดับภูมิภาคและระดับโลกและยกระดับขีดความสามารถในการแข่งขันของประเทศทั้งภาคการผลิตและบริการสำคัญ ซึ่งมีความสอดคล้องกับยุทธศาสตร์ชาติภายใต้รัฐธรรมนูญแห่งราชอาณาจักรไทย พ.ศ. ๒๕๖๐ ในยุทธศาสตร์ชาติ ด้านความมั่นคง ในมิติความร่วมมือทางการพัฒนากับประเทศเพื่อนบ้าน ภูมิภาค โลก รวมถึงองค์การภาครัฐ และที่มิใช่ภาครัฐ รวมทั้งยุทธศาสตร์ชาติด้านการสร้างขีดความสามารถในการแข่งขัน ในมิติการพัฒนาอุตสาหกรรมและบริการแห่งอนาคต การพัฒนาโครงสร้างพื้นฐานเชื่อมโยงไทย เชื่อมโลก ที่มุ่งเน้นเชื่อมโยงโครงข่ายคมนาคมและ บริการโลจิสติกส์อย่างไร้รอยต่อ และการรักษาและเสริมเสถียรภาพทางเศรษฐกิจมหภาค ที่มุ่งเน้นการเชื่อมโยง การค้าการลงทุนของไทยกับต่างประเทศและขยายความร่วมมือทางการค้าการลงทุน และยุทธศาสตร์ชาติด้านการสร้างการเติบโตบนคุณภาพชีวิตที่เป็นมิตรต่อสิ่งแวดล้อม ในมิติการสร้างการเติบโตอย่างยั่งยืนบนสังคมที่เป็น มิตรต่อสภาพภูมิอากาศ ที่มุ่งเน้นการลดการปล่อยก๊าซเรือนกระจกและสร้างสังคมคาร์บอนต่ำ

ในขณะเดียวกัน ยังมีความเชื่อมโยงกับแผนแม่บทภายใต้ยุทธศาสตร์ชาติในประเด็นสำคัญ ได้แก่

๑) การต่างประเทศ ในการขยายความร่วมมือในด้านเศรษฐกิจ การค้า การคมนาคม และทรัพยากรมนุษย์ ทั้งในระดับทวิภาคีและพหุภาคีกับนานาชาติโดยเฉพาะในกลุ่มอนุภูมิภาคและภูมิภาคเอเชีย

๒) อุตสาหกรรมและ บริการแห่งอนาคต ที่ให้ความสำคัญกับการพัฒนาต่อยอดอุตสาหกรรมเป้าหมายของประเทศไปสู่อุตสาหกรรม อนาคตที่เติบโตเป็นเสาหลักของเศรษฐกิจไทยและการสร้างสภาพแวดล้อมที่เอื้ออำนวยต่อการพัฒนาของ อุตสาหกรรมและบริการ

๓) โครงสร้างพื้นฐาน ระบบโลจิสติกส์ และดิจิทัล โดยมุ่งเน้นการขยายขีดความสามารถ พัฒนาคุณภาพและประสิทธิภาพของโครงสร้างพื้นฐานด้านคมนาคมและระบบโลจิสติกส์ เพื่อยกระดับผลิตภาพ ของภาคการผลิตและบริการ ลดต้นทุนการผลิตและบริการที่แข่งขันได้ในระดับสากล สนับสนุนให้เกิด ความเชื่อมโยงกับอนุภูมิภาค และภูมิภาคอย่างเป็นระบบ และ

๔) การเติบโตอย่างยั่งยืน โดยมุ่งเน้น ๖๗ การลดการปล่อยก๊าซเรือนกระจก ใช้ประโยชน์และสร้างการเติบโตบนฐานทรัพยากรธรรมชาติและสิ่งแวดล้อม และการลงทุนที่เป็นมิตรต่อสภาพภูมิอากาศในการพัฒนาโครงสร้างพื้นฐานของภาครัฐและภาคเอกชน

๒.๒ เป้าหมาย ตัวชี้วัด และค่าเป้าหมายของการพัฒนาระดับมหุดมหาย

เป้าหมายที่ ๑ ไทยเป็นประตูการค้าการลงทุนในภูมิภาค

เป้าหมายที่ ๒ ไทยเป็นห่วงโซ่อุปทานของภูมิภาค

เป้าหมายที่ ๓ ไทยเป็นประตูและทางเชื่อมโครงข่ายคมนาคมและโลจิสติกส์ของภูมิภาค

๓. กลยุทธ์การพัฒนา

กลยุทธ์ที่ ๑ การสร้างจุดยืนของไทยภายใต้บริบทโลกใหม่

กลยุทธ์ที่ ๒ การพัฒนาโครงสร้างพื้นฐานและปัจจัยสนับสนุนเพื่อเป็นประตูการค้าการลงทุนและฐานเศรษฐกิจสำคัญของภูมิภาค

กลยุทธ์ที่ ๓ การผลักดันการลงทุนเพื่อปรับโครงสร้างอุตสาหกรรมเป้าหมายสู่ไทยแลนด์ ๔.๐

หมุดหมายที่ ๒ ไทยเป็นศูนย์กลางอุตสาหกรรมอิเล็กทรอนิกส์อัจฉริยะและอุตสาหกรรมดิจิทัล ของอาเซียน

๑. สถานการณ์การพัฒนาที่ผ่านมา

อุตสาหกรรมไฟฟ้าและอิเล็กทรอนิกส์เป็นอุตสาหกรรมสำคัญของประเทศไทยมายาวนานกว่า ๕๐ ปี และมีความสำคัญอย่างมากต่อเศรษฐกิจของประเทศโดยปัจจุบันประเทศไทยส่งออกเครื่องใช้ไฟฟ้าและอุปกรณ์ อิเล็กทรอนิกส์เป็นอันดับที่ ๑๓ ของโลก และเป็นอันดับที่ ๔ ของอาเซียน มีมูลค่าการส่งออก ๑.๙ ล้านล้านบาท (หรือคิดเป็นสัดส่วนประมาณร้อยละ ๒๔.๓ ของมูลค่าการส่งออกสินค้าทั้งหมดของประเทศ) และก่อให้เกิดการจ้างงาน รวมทั้งสิ้นมากกว่า ๗๕๐,๐๐๐ คน อย่างไรก็ตาม อุตสาหกรรมไฟฟ้าและอิเล็กทรอนิกส์ของไทยส่วนใหญ่ ยังคงพึ่งพาการลงทุนโดยตรงจากต่างประเทศและผู้ประกอบการไทยเป็นเพียงผู้รับจ้างประกอบที่ไม่มีเทคโนโลยี เป็นของตนเอง ทั้งยังขาดความเชื่อมโยงระหว่างการผลิตและการพัฒนาการผลิตเชิงพาณิชย์ โดยการมีโครงสร้าง การผลิตที่พึ่งพาแรงงานสูงและใช้เงินลงทุนต่ำ ส่งผลให้อุตสาหกรรมไฟฟ้าและอิเล็กทรอนิกส์ของไทยยังไม่สามารถ ก้าวเป็นผู้นำตลาดของอาเซียน และไม่สามารถสร้างมูลค่าเพิ่มทางเศรษฐกิจให้แก่ประเทศได้เท่าที่ควร

๒. เป้าหมายการพัฒนา

๒.๑ ความเชื่อมโยงของหมุดหมายกับเป้าหมายหลักของแผนพัฒนาฯ ฉบับที่ ๑๓ และยุทธศาสตร์ชาติ หมุดหมายที่ ๒ มุ่งตอบสนองต่อเป้าหมายหลักของแผนพัฒนาฯ ฉบับที่ ๑๓ จำนวน ๓ เป้าหมาย ได้แก่

เป้าหมายที่ ๑) การปรับโครงสร้างภาคการผลิตและบริการสู่เศรษฐกิจฐานนวัตกรรม โดยการพัฒนาต่อยอดฐานอุตสาหกรรมอิเล็กทรอนิกส์ของประเทศไทยในปัจจุบันให้เป็นอุตสาหกรรมอิเล็กทรอนิกส์อัจฉริยะ ที่มุ่งเน้นการผลิตชิ้นส่วนประกอบที่สำคัญในห่วงโซ่อุปทานอาเซียน เป็นที่ต้องการของตลาดในอนาคต และมีมูลค่าสูง รวมถึงการพัฒนาความสามารถในการแข่งขันของอุตสาหกรรมดิจิทัล

เป้าหมายที่ ๒) การพัฒนา คนสำหรับโลกยุคใหม่ โดยการพัฒนากำลังคนที่มีทักษะที่สอดคล้องกับความต้องการของอุตสาหกรรมและบริการ ในอนาคต รวมถึงอุตสาหกรรมอิเล็กทรอนิกส์อัจฉริยะและอุตสาหกรรมและบริการดิจิทัลของประเทศ และ

เป้าหมายที่ ๕) การเสริมสร้างความสามารถของประเทศในการรับมือกับการเปลี่ยนแปลงและความเสี่ยงภายใต้ บริบทโลกใหม่ โดยการส่งเสริมการ นวัตกรรมดิจิทัลมาใช้ประโยชน์ในหลากหลายภาคส่วนและหลากหลายมิติ ซึ่งมีความสอดคล้องกับเป้าหมายตามยุทธศาสตร์ชาติด้านความมั่นคง ในมิติการพัฒนาคน เครื่องมือ เทคโนโลยี และระบบฐานข้อมูลขนาดใหญ่ให้มีความพร้อมสามารถรับมือภัยคุกคาม ควบคู่กับการป้องกันและแก้ไขปัญหา ความมั่นคงและความปลอดภัยทางไซเบอร์ ยุทธศาสตร์ชาติด้านการสร้างความสามารถในการแข่งขัน ในมิติ การพัฒนาอุตสาหกรรมและบริการแห่งอนาคต

ที่ให้ความสำคัญพัฒนาต่อยอดอุตสาหกรรมเป้าหมายของประเทศ ไปสู่อุตสาหกรรมอนาคตที่เติบโตเป็นเสาหลักของเศรษฐกิจไทยและการสร้างสภาพแวดล้อมที่เอื้ออำนวย ต่อการพัฒนาของอุตสาหกรรมและบริการ การพัฒนาโครงสร้างพื้นฐานด้านเทคโนโลยีที่มีคุณภาพ ครอบคลุม เพียงพอและเข้าถึงได้ทั้งในด้านพื้นที่และราคา และยุทธศาสตร์ชาติด้านการสร้างการเติบโตบนคุณภาพชีวิต ที่เป็นมิตรต่อสิ่งแวดล้อม ในมิติการสร้างการเติบโตอย่างยั่งยืนบนสังคมที่เป็นมิตรต่อสภาพภูมิอากาศ โดยเป็นการใช้ประโยชน์จากความก้าวหน้าทางเทคโนโลยีในการประกอบธุรกิจและดำเนินชีวิต เพื่อลดการปล่อย ก๊าซเรือนกระจกและสร้างสังคมคาร์บอนต่ำ

๒.๒ เป้าหมาย ตัวชี้วัด และค่าเป้าหมายของการพัฒนาระดับมหุดม

เป้าหมายที่ ๑ เศรษฐกิจดิจิทัลภายในประเทศมีการขยายตัวเพิ่มขึ้น

เป้าหมายที่ ๒ การส่งออกของอุตสาหกรรมอิเล็กทรอนิกส์อัจฉริยะของประเทศเพิ่มขึ้น

เป้าหมายที่ ๓ อุตสาหกรรมดิจิทัลและอุตสาหกรรมอิเล็กทรอนิกส์อัจฉริยะของประเทศมีความเข้มแข็ง

๓. กลยุทธ์การพัฒนา

กลยุทธ์ที่ ๑ การขับเคลื่อนสังคมและเศรษฐกิจไทยด้วยดิจิทัล

กลยุทธ์ที่ ๒ การพัฒนาต่อยอดฐานอุตสาหกรรมไฟฟ้าและอิเล็กทรอนิกส์

กลยุทธ์ที่ ๓ อุตสาหกรรมดิจิทัลในประเทศที่สามารถแข่งขันได้

กลยุทธ์ที่ ๔ การพัฒนาระบบนิเวศเพื่อสนับสนุนการพัฒนาอุตสาหกรรมอิเล็กทรอนิกส์อัจฉริยะ อุตสาหกรรมและบริการดิจิทัล

มหุดมที่ ๗ ไทยมีวิสาหกิจขนาดกลางและขนาดย่อมที่เข้มแข็ง มีศักยภาพสูง และสามารถแข่งขันได้

๑. สถานการณ์การพัฒนาที่ผ่านมา

วิสาหกิจขนาดกลางและขนาดย่อม เป็นผู้ประกอบการส่วนใหญ่ที่มีจำนวนมากกว่าร้อยละ ๙๙ ของจำนวนวิสาหกิจภายในประเทศไทย สร้างการจ้างงานสัดส่วนกว่าร้อยละ ๗๑.๘๖ ของจำนวนการจ้างงานรวม ก่อให้เกิดมูลค่าเพิ่มแก่ระบบเศรษฐกิจโดยวัดจากผลิตภัณฑ์มวลรวมในประเทศของวิสาหกิจขนาดกลางและขนาดย่อม ณ ปี ๒๕๖๔ มีมูลค่ารวม ๕.๖ ล้านล้านบาท คิดเป็นสัดส่วนร้อยละ ๓๔.๖ ของผลิตภัณฑ์มวลรวมภายในประเทศ และมีอัตราการขยายตัวเฉลี่ยร้อยละ ๓.๔ ต่อปีในช่วง ๕ ปีแรก (พ.ศ. ๒๕๖๐-๒๕๖๔) ของแผนพัฒนาฯ ฉบับที่ ๑๒ อย่างไรก็ตาม การแพร่ระบาดของโควิด-๑๙ ตั้งแต่ในช่วงปลายปี ๒๕๖๒ ได้ส่งผลให้รายได้ในหลายสาขา ธุรกิจลดลง ทำให้วิสาหกิจขนาดกลางและขนาดย่อม เผชิญปัญหาการขาดสภาพคล่องอย่างรุนแรง นำไปสู่การชะลอ การจ้างงาน หยุดกิจการชั่วคราว หรือแม้กระทั่งยุติกิจการแบบถาวร

บริบทของโลกและสังคมที่เปลี่ยนแปลงไปอย่างรวดเร็วและรุนแรง ส่งผลให้วิสาหกิจขนาดกลางและขนาดย่อม ต้องเผชิญความท้าทายจากปัจจัยทั้งภายในและภายนอก และต้องเร่งปรับตัวให้เท่าทันเพื่อเพิ่มความสามารถ ในการแข่งขันของธุรกิจ โดยเฉพาะการเติบโตอย่างรวดเร็วไร้ขีดจำกัดของเทคโนโลยีกระตุ้นให้ผู้ประกอบการ ต้องเปลี่ยนผ่านรูปแบบการดำเนินธุรกิจไปสู่ธุรกิจที่พึ่งพาเทคโนโลยีมากขึ้น การเข้าสู่สังคมสูงวัย ส่งผลต่อ การลดลงของจำนวนแรงงาน และการเปลี่ยนแปลงพฤติกรรมของผู้บริโภคโดยหันไปใช้จ่ายเพื่อบริโภคสินค้าและบริการเกี่ยวกับสุขภาพเพิ่มมากขึ้น ในขณะที่การเปลี่ยนแปลงของสภาพภูมิอากาศอย่างฉับพลัน ทำให้ผลิตภัณฑ์จากธรรมชาติไม่สม่ำเสมอ ส่งผลให้ ผู้บริโภคมีความตื่นตัวและบริโภคสินค้าและบริการที่ยั่งยืน เป็นมิตรกับสิ่งแวดล้อมมากยิ่งขึ้น นอกจากนี้ผลกระทบอย่างรุนแรงจากการแพร่ระบาดของโควิด-๑๙ ยังเป็นปัจจัย ผลักดันผู้ประกอบการให้เพิ่มความยืดหยุ่นในการทำธุรกิจและเปลี่ยนผ่านไปสู่การใช้เทคโนโลยีดิจิทัล เครื่องจักร และระบบอัตโนมัติ ผลงานวิจัยพัฒนาและนวัตกรรมเพื่อเพิ่มประสิทธิภาพและผลิตภาพ เชื่อมโยงธุรกิจเข้ากับ ห่วงโซ่คุณค่าโลกและลดการพึ่งพาตลาดใดตลาดหนึ่งเป็นหลักอันเป็นการเพิ่มโอกาสทางธุรกิจและกระจาย ๘๑ ความเสี่ยง ในขณะที่ภาครัฐต้องเร่งปรับปรุงและยกระดับประสิทธิภาพระบบ

การส่งเสริมและพัฒนาวิสาหกิจ ขนาดกลางและขนาดย่อม ให้มีลักษณะมุ่งเป้าตอบโจทย์ผู้ประกอบการบนฐานความ เข้าใจธุรกิจที่มี ความหลากหลาย จูงใจให้ผู้ประกอบการเข้าระบบและได้รับการพัฒนาอย่างทั่วถึงและเท่าเทียม สามารถ ดำเนิน ธุรกิจได้อย่างเข้มแข็งและขยายขนาดธุรกิจได้

๒. เป้าหมายการพัฒนา

๒.๑ ความเชื่อมโยงของหมุดหมายกับเป้าหมายหลักของแผนพัฒนาฯ ฉบับที่ ๑๓ และยุทธศาสตร์ชาติ การ ส่งเสริมและพัฒนาวิสาหกิจขนาดกลางและขนาดย่อมไทยให้เข้มแข็ง มีศักยภาพสูง และสามารถ แข่งขันได้ เป็นแนวทาง การพัฒนาที่สอดคล้องกับยุทธศาสตร์ชาติ โดยเฉพาะในยุทธศาสตร์ชาติด้านการสร้าง ความสามารถในการแข่งขันใน ๒ เป้าหมาย ได้แก่ ประเทศไทยเป็นประเทศที่พัฒนาแล้ว เศรษฐกิจเติบโตอย่าง มีเสถียรภาพและยั่งยืน และประเทศไทยมี ชีตความสามารถในการแข่งขันสูงขึ้น ในประเด็นการพัฒนาเศรษฐกิจ บนพื้นฐานผู้ประกอบการยุคใหม่ ผ่านการสร้าง ผู้ประกอบการอัจฉริยะยุคใหม่ที่มีทักษะและจิตวิญญาณของ การเป็นผู้ประกอบการที่มีความสามารถในการแข่งขันและ มีอัตลักษณ์ชัดเจน สามารถปรับตัวและประยุกต์ใช้ เครื่องมือและใช้ประโยชน์จากเทคโนโลยีดิจิทัลและนวัตกรรมในการ ประกอบธุรกิจ และได้รับการส่งเสริมให้เข้าถึง แหล่งเงินทุนและแหล่งเงินทุนทางเลือกด้วยการใช้ประโยชน์จากข้อมูลทั้ง ด้านการเงินและที่ใช่การเงิน รวมทั้งสามารถเข้าถึงตลาดทั้งในและต่างประเทศทั้งทางออนไลน์และออฟไลน์ ที่เหมาะสมตามศักยภาพ ของ ผู้ประกอบการ โดยมีโอกาสเข้าถึงข้อมูลและได้รับการอำนวยความสะดวกและสนับสนุนให้สามารถเข้าถึงข้อมูล ระบบคลังข้อมูลและความรู้กลางของภาครัฐอย่างเท่าเทียมและทั่วถึง พร้อมทั้งยังสอดคล้องตามยุทธศาสตร์ชาติ ด้าน การพัฒนาและเสริมสร้างศักยภาพทรัพยากรมนุษย์ ในเป้าหมายสังคมไทยมีสภาพแวดล้อมที่เอื้อและสนับสนุน ต่อการ พัฒนาคอนตลอดช่วงชีวิต ในประเด็นการกระตุ้นให้ภาคธุรกิจมีการบริหารจัดการอย่างมีธรรมาภิบาล โดยคำนึงถึงต้นทุน ทางสังคมและกระตุ้นให้เกิดการประกอบธุรกิจเพื่อสังคม รวมทั้งยุทธศาสตร์ชาติด้านการสร้าง โอกาสและความเสมอ ภาคทางสังคม ใน ๒ เป้าหมาย ได้แก่ การกระจายศูนย์กลางความเจริญทางเศรษฐกิจ และสังคม เพิ่มโอกาสให้ทุกภาค ส่วนเข้ามาเป็นกำลังของการพัฒนาประเทศในทุกระดับ และการเพิ่มขีด ความสามารถของชุมชนท้องถิ่นในการพัฒนา การ พึ่งตนเองและการจัดการตนเองเพื่อสร้างสังคมคุณภาพ ในประเด็นการปรับโครงสร้างเศรษฐกิจฐานรากเพื่อยกระดับเกษตรกรสู่ การเป็นผู้ประกอบการธุรกิจขนาดกลาง และขนาดย่อมในภาคการเกษตรอีกด้วย นอกจากนี้ แนวทางการพัฒนาตาม หมุดหมายที่ ๗ ไทยมีวิสาหกิจขนาดกลางและขนาดย่อมที่เข้มแข็ง มีศักยภาพสูง และสามารถแข่งขันได้ ยังสอดคล้องกับ เป้าหมายหลักของแผนพัฒนาฯ ฉบับที่ ๑๓ ได้แก่

เป้าหมายที่ ๑) การปรับโครงสร้างภาคการผลิตและบริการสู่เศรษฐกิจฐานนวัตกรรม ในประเด็นภาค การผลิตและบริการ สำคัญได้รับการยกระดับให้มีขีดความสามารถในการแข่งขันที่สูงขึ้น เศรษฐกิจท้องถิ่นและผู้ประกอบการรายย่อย สามารถเชื่อมโยงกับห่วงโซ่มูลค่า และไทยมีระบบนิเวศที่สนับสนุนการค้าการลงทุนและการพัฒนานวัตกรรม ผ่านการ สร้างและพัฒนาผู้ประกอบการวิสาหกิจขนาดกลางและขนาดย่อมในแต่ละภาคธุรกิจของประเทศให้ สามารถแข่งขันได้ อีกทั้งเชื่อมโยงผู้ประกอบการวิสาหกิจขนาดกลางและขนาดย่อมกับห่วงโซ่มูลค่าโลก โดยมี ระบบนิเวศในการประกอบ ธุรกิจที่เหมาะสมสำหรับผู้ประกอบการในแต่ละประเภทและสาขาธุรกิจ

เป้าหมายที่ ๒) การพัฒนาคนสำหรับโลกยุคใหม่ ในประเด็นพัฒนาให้คนไทยมีทักษะและคุณลักษณะที่ เหมาะสมกับโลกยุค ๘๒ ใหม่ ทั้งทักษะในด้านความรู้ ทักษะทางพฤติกรรม และคุณลักษณะตามบรรทัดฐานที่ดีของ สังคม และ

เป้าหมายที่ ๓) การมุ่งสู่สังคมแห่งโอกาสและเป็นธรรม ในประเด็นการลดความเหลื่อมล้ำทั้งเชิง รายได้ ความมั่งคั่ง และโอกาสในการแข่งขันของภาคธุรกิจ ผ่านการส่งเสริมการแข่งขันที่เป็นธรรมและเปิดกว้างสำหรับ ผู้ประกอบการ วิสาหกิจขนาดกลางและขนาดย่อม ให้สามารถแข่งขันได้อย่างยั่งยืน

๒.๒ เป้าหมาย ตัวชี้วัด และค่าเป้าหมายของการพัฒนาระดับหมุดหมาย

เป้าหมายที่ ๑ วิสาหกิจขนาดกลางและขนาดย่อมมีสภาพแวดล้อมที่เอื้ออำนวยต่อการเติบโตและแข่งขันได้

เป้าหมายที่ ๒ วิสาหกิจขนาดกลางและขนาดย่อม มีศักยภาพสูงในการดำเนินธุรกิจ สามารถยกระดับและปรับตัวเข้าสู่ การแข่งขันใหม่

เป้าหมายที่ ๓ วิสาหกิจขนาดกลางและขนาดย่อมสามารถเข้าถึงและได้รับการส่งเสริมอย่างมีประสิทธิภาพ จากภาครัฐ

๔. กลยุทธ์การพัฒนา

กลยุทธ์ที่ ๑ การพัฒนาระบบนิเวศให้เอื้ออำนวยต่อการทำธุรกิจและการยกระดับความสามารถในการแข่งขัน ของวิสาหกิจขนาดกลางและขนาดย่อม

กลยุทธ์ที่ ๒ การพัฒนาแพลตฟอร์มเชื่อมโยงฐานข้อมูลวิสาหกิจขนาดกลางและขนาดย่อม และส่งเสริมให้ วิสาหกิจขนาดกลางและขนาดย่อมเข้าสู่ระบบ

กลยุทธ์ที่ ๓ จัดให้มีกลไกทางการเงินที่เหมาะสมกับลักษณะเฉพาะของวิสาหกิจขนาดกลางและขนาดย่อม เพื่อให้วิสาหกิจขนาดกลางและขนาดย่อมทุกกลุ่มสามารถเข้าถึงแหล่งทุนได้อย่างทั่วถึง

กลยุทธ์ที่ ๔ การส่งเสริมการพัฒนา วิสาหกิจขนาดกลางและขนาดย่อม ให้เป็นผู้ประกอบการในยุคดิจิทัล

กลยุทธ์ที่ ๕ การยกระดับประสิทธิภาพกระบวนการส่งเสริมวิสาหกิจขนาดกลางและขนาดย่อมของภาครัฐ

กลยุทธ์ที่ ๖ การพัฒนาระบบนิเวศให้เอื้อต่อการสร้างธุรกิจสตาร์ทอัพ และผู้ประกอบการที่ขับเคลื่อนด้วย นวัตกรรม รวมทั้งให้เข้าถึงแหล่งเงินทุนที่เหมาะสม และเชื่อมโยงเข้าสู่เครือข่ายระดับโลก และยกระดับสู่ตลาด ต่างประเทศ

กลยุทธ์ที่ ๗ การส่งเสริมวิสาหกิจเพื่อสังคมให้มีศักยภาพการดำเนินการในเชิงธุรกิจ

หมายเหตุที่ ๘ ไทยมีพื้นที่และเมืองอัจฉริยะที่น่าอยู่ ปลอดภัย เต็มไปด้วยยั่งยืน

๑. สถานการณ์การพัฒนาที่ผ่านมา

ผลการพัฒนาที่ผ่านมาภายใต้ยุทธศาสตร์ที่ ๙ ของแผนพัฒนาเศรษฐกิจและสังคมแห่งชาติ ฉบับที่ ๑๒ ซึ่งให้ความสำคัญกับการกระจายความเจริญและยกระดับรายได้ของประชาชน และลดการกระจุกตัวของ การพัฒนาใน กรุงเทพฯ ภาคกลาง และภาคตะวันออกไปสู่ภาคอื่น ๆ ของประเทศ ปรากฏว่าการพัฒนาของไทย ยังไม่ประสบความสำเร็จเท่าที่ควร แม้ว่าการพัฒนาภาคส่วนใหญ่จะสามารถลดความไม่เสมอภาคในการกระจาย รายได้ลงได้ แต่การพัฒนา ยังคงกระจุกตัวอยู่ในพื้นที่กรุงเทพฯ ภาคกลาง และภาคตะวันออก โดยกรุงเทพฯ มีสัดส่วนมูลค่าผลิตภัณฑ์จังหวัด ต่อผลิตภัณฑ์มวลรวมในประเทศสูงที่สุด และเป็นพื้นที่เดียวซึ่งมีสัดส่วนเพิ่มขึ้น จากร้อยละ ๓๒.๗ ในปี ๒๕๖๐ เป็นร้อยละ ๓๓.๘ ในปี ๒๕๖๒ ในขณะที่ภาคอื่น ๆ มีสัดส่วนมูลค่าผลิตภัณฑ์ภาค ต่อผลิตภัณฑ์มวลรวมในประเทศลดลง โดยภาคเหนือ ภาคตะวันออกเฉียงเหนือ ภาคใต้ และภาคใต้ชายแดน มีสัดส่วนมูลค่าผลิตภัณฑ์ต่อประเทศเพียงร้อยละ ๗.๗ ๙.๔ ๗.๙ และ ๐.๘ ตามลำดับ ในส่วนของการพัฒนาในระดับ พื้นที่ พบว่ามีความก้าวหน้าการดำเนินงานในทุกพื้นที่ โดยเขตพัฒนาเศรษฐกิจพิเศษชายแดน ๑๐ พื้นที่ นับตั้งแต่ ปี๒๕๕๘ ถึงเดือนมิถุนายน ๒๕๖๔ มีมูลค่าการลงทุนที่ได้รับการส่งเสริมจากสำนักงานคณะกรรมการส่งเสริม การลงทุน (สทท.) รวม ๘,๖๕๘ ล้านบาท มีการจัดตั้งธุรกิจใหม่ในพื้นที่ จำนวน ๔,๙๗๕ ราย มูลค่าทุนจดทะเบียน รวม ๙,๘๒๓.๐๓ ล้านบาท มีการจ้างงานแรงงานต่างด้าวตั้งแต่ปี ๒๕๖๐ ถึงเดือนพฤษภาคม ๒๕๖๔ จำนวนทั้งสิ้น ๔๕๖,๐๕๒ คน และมีการพัฒนาโครงสร้างพื้นฐานตั้งแต่ปี ๒๕๕๙ - ๒๕๖๔ วงเงินรวม ๔๗,๒๒๓.๔๕ ล้านบาท เช่น ทางหลวง อาคารท่าอากาศยาน สะพาน และด่านพรมแดน เป็นต้น สำหรับเขตพัฒนาพิเศษภาคตะวันออก มีมูลค่าการลงทุนที่ได้รับการส่งเสริมจาก สทท. ในปี ๒๕๕๙ - ๒๕๖๓ รวม ๑,๔๕๕,๑๒๑ ล้านบาท และ การพัฒนา ในระดับเมือง พบว่าประเทศไทยมีความเป็นเมืองเพิ่มมากขึ้น โดยในปี ๒๕๖๓ ประชากรในเขตเมือง (เทศบาล) มีประมาณ ๒๓ ล้านคน (ร้อยละ ๓๔.๔๗) เพิ่มขึ้นจากปี ๒๕๕๔ ซึ่งมีประชากรในเมืองประมาณ ๒๑ ล้านคน (ร้อยละ ๓๓.๙๑)

๒. เป้าหมายการพัฒนา

๒.๑ ความเชื่อมโยงของหมุดหมายกับเป้าหมายหลักของแผนพัฒนาฯ ฉบับที่ ๑๓ และยุทธศาสตร์ชาติ แผนพัฒนาฯ ฉบับที่ ๑๓ หมุดหมายที่ ๘ ไทยมีพื้นที่และเมืองอัจฉริยะที่น่าอยู่ ปลอดภัย เติบโต ได้อย่างยั่งยืน มีความเชื่อมโยงกับยุทธศาสตร์ชาติ(พ.ศ. ๒๕๖๑ – ๒๕๘๐) ใน ๓ ด้านหลัก ได้แก่ ยุทธศาสตร์ชาติ ด้านการสร้างความสามารถในการแข่งขัน ในเป้าหมายประเทศไทยเป็นประเทศที่พัฒนาแล้ว เศรษฐกิจเติบโต อย่างมีเสถียรภาพและยั่งยืน ยุทธศาสตร์ชาติด้านการสร้างโอกาสและความเสมอภาคทางสังคม ในเป้าหมาย การกระจายศูนย์กลางความเจริญทางเศรษฐกิจและสังคม เพิ่มโอกาสให้ทุกภาคส่วนเข้ามาเป็นกำลังของการพัฒนา ประเทศในทุกระดับ และการเพิ่มขีดความสามารถของชุมชนท้องถิ่นในการพัฒนา การพึ่งตนเองและการจัดการตนเองเพื่อสร้างสังคมคุณภาพ และยุทธศาสตร์ชาติด้านการสร้างการเติบโตบนคุณภาพชีวิตที่เป็นมิตรต่อ สิ่งแวดล้อม ในเป้าหมาย การใช้ประโยชน์และสร้างการเติบโตบนฐานทรัพยากรธรรมชาติและสิ่งแวดล้อมให้สมดุล ภายในขีดความสามารถของระบบนิเวศ นอกจากนี้ แผนกลยุทธ์ของหมุดหมายที่ ๘ ยังสนับสนุน ๕ เป้าหมาย หลักของแผนพัฒนาฯ ฉบับที่ ๑๓ ดังนี้

เป้าหมายที่ ๑) การปรับโครงสร้างการผลิตสู่เศรษฐกิจฐานนวัตกรรม โดยสร้างเศรษฐกิจท้องถิ่นและยกระดับผู้ประกอบการให้สามารถเชื่อมโยงกับห่วงโซ่มูลค่าของภาคการผลิต ระดับประเทศ กระจายผลประโยชน์สู่เศรษฐกิจฐานราก

เป้าหมายที่ ๒) การพัฒนาคนสู่โลกยุคใหม่ โดยมุ่งเน้น การพัฒนากำลังคนให้มีคุณภาพสอดคล้องกับความต้องการของตลาดแรงงานและส่งเสริมความมั่นคงในชีวิตของ ประชาชนผ่านการพัฒนาพื้นที่และเมือง

เป้าหมายที่ ๓) การมุ่งสู่สังคมแห่งโอกาสและความเป็นธรรม โดยมุ่ง พัฒนาเมืองให้น่าอยู่และมีคุณภาพชีวิตที่ดีสำหรับประชาชนทุกกลุ่มอย่างทั่วถึง โดยคำนึงถึงภูมินิเวศ

เป้าหมายที่ ๔) การเปลี่ยนผ่านการผลิตและบริโภคไปสู่ความยั่งยืน โดยมุ่งเน้นให้เมืองใช้ทรัพยากรอย่างประหยัดและมีประสิทธิภาพ ลดการสร้างขยะและมลพิษ เพื่อสุขภาพอนามัยของประชาชนทุกกลุ่ม และ

เป้าหมายที่ ๕) การเสริมสร้างความสามารถของประเทศในการรับมือกับการเปลี่ยนแปลงและความเสี่ยงภายใต้บริบทโลกใหม่ โดยส่งเสริมให้เมืองยกระดับสู่การเป็นเมืองอัจฉริยะ เป็นการเปลี่ยนผ่านไปสู่ภาครัฐดิจิทัลในระดับท้องถิ่นรวมทั้งผลักดันให้เมืองเตรียมความพร้อมในการรับมือกับภัยพิบัติและมีความสามารถในการปรับตัว ต่อการเปลี่ยนแปลงทุกรูปแบบ

๒.๒ เป้าหมาย ตัวชี้วัด และค่าเป้าหมายของการพัฒนาระดับหมุดหมาย

เป้าหมายที่ ๑ การเจริญเติบโตทางเศรษฐกิจของภาคและการลงทุนในเขตเศรษฐกิจพิเศษขยายตัวเพิ่มขึ้น

เป้าหมายที่ ๒ ความไม่เสมอภาคในการกระจายรายได้ของภาคลดลง

เป้าหมายที่ ๓ การพัฒนาเมืองให้มีความน่าอยู่ อย่างยั่งยืน มีความพร้อมในการรับมือและปรับตัว ต่อการเปลี่ยนแปลงทุกรูปแบบ เพื่อให้ประชาชนทุกกลุ่มมีคุณภาพชีวิตที่ดีอย่างทั่วถึง

๓. กลยุทธ์การพัฒนา

กลยุทธ์ที่ ๑ การสร้างความเข้มแข็งเศรษฐกิจฐานราก

กลยุทธ์ที่ ๒ การส่งเสริมกลไกความร่วมมือภาครัฐ เอกชน ประชาชน และประชาสังคมเพื่อการพัฒนาพื้นที่และเมือง

กลยุทธ์ที่ ๓ การสร้างความพร้อมด้านโครงสร้างพื้นฐาน โลจิสติกส์ และดิจิทัลรองรับพื้นที่เศรษฐกิจหลักและเมือง

กลยุทธ์ที่ ๔ การเสริมสร้างความเข้มแข็งในการบริหารจัดการพื้นที่และเมือง

หมุดหมายที่ ๙ ไทยมีความยากจนข้ามรุ่นลดลง และมีความคุ้มครองทางสังคมที่เพียงพอ เหมาะสม

๑. สถานการณ์การพัฒนาที่ผ่านมา

ความยากจนข้ามรุ่นเป็นปัญหาเชิงโครงสร้างที่เรื้อรังมาตั้งแต่อดีต สืบเนื่องถึงปัจจุบัน และมีแนวโน้ม ทวีความรุนแรงขึ้นในอนาคต แม้ว่าสัดส่วนคนจนของไทยจะลดลงอย่างต่อเนื่อง แต่ยังคงมีคนจนจำนวนหนึ่ง ที่ติดอยู่กับตกความยากจนมาเป็นเวลานาน โดยขาดโอกาสที่จะได้รับผลประโยชน์จากการเจริญเติบโต ทางเศรษฐกิจ และต้องส่งต่อความยากจนไปสู่ลูกหลาน โดยข้อมูลจากระบบบริหารจัดการข้อมูลการพัฒนาคน แบบชี้เป้า ปี ๒๕๖๕ พบว่า คราวเรือน

ที่มีแนวโน้มจะตกอยู่ในความยากจนข้ามรุ่น หรือเรียกโดยย่อว่า คริวเรือน ยากจนข้ามรุ่น ๒ มีจำนวนถึงประมาณ ๕๙๗,๒๔๘ คริวเรือน หรือประมาณร้อยละ ๑๕ ของคริวเรือนที่มีเด็ก และเยาวชนเป็นสมาชิก นอกจากนี้ จำนวนของคริวเรือน ยากจนข้ามรุ่นยังมีแนวโน้มเพิ่มสูงขึ้นจากผลของ การแพร่ระบาดของโควิด-๑๙ ที่คาดว่าจะนำไปสู่การเจริญเติบโตทาง เศรษฐกิจที่ตกต่ำต่อเนื่องยาวนาน อันจะส่งผลให้โอกาสในการหลุดพ้นจากกับดักความยากจนยากยิ่งขึ้น

นอกจากความเพียงพอและความครอบคลุมของความคุ้มครองทางสังคมที่จำเพาะในแต่ละช่วงวัยแล้ว ความคุ้มครอง ทางสังคมของไทยในภาพรวมยังขาดการพัฒนาเชิงระบบ เนื่องจากการจัดความคุ้มครอง ทางสังคมดำเนินงานโดยหลาย หน่วยงาน โดยที่แต่ละหน่วยงานมีการดำเนินงานอย่างแยกส่วน ขาดการบูรณาการ ตั้งแต่ระดับนโยบาย ระดับปฏิบัติ จนถึงระดับฐานข้อมูล ส่งผลให้ระดับสิทธิประโยชน์ยังไม่เพียงพอ ในบางกลุ่มเป้าหมาย อีกทั้งยังขาดการติดตามประเมินผล ซึ่งอาจ ทำให้เกิดการสูญเสียงบประมาณไปกับโครงการ ที่มีผลกระทบต่ำ จนส่งผลต่อความยั่งยืนทางการคลัง นอกจากนี้ ยังขาด การเตรียมความพร้อมระบบการให้ ความช่วยเหลือในภาวะวิกฤต ส่งผลให้การช่วยเหลือล่าช้า ไม่ตรงกลุ่มเป้าหมาย และ ไม่มีประสิทธิภาพ

๒. เป้าหมายการพัฒนา

๒.๑ ความเชื่อมโยงของหมุดหมายกับเป้าหมายหลักของแผนพัฒนาฯ ฉบับที่ ๑๓ และยุทธศาสตร์ชาติ หมุด หมายที่ ๙ มุ่งตอบสนองต่อเป้าหมายหลักของแผนพัฒนาฯ ฉบับที่ ๑๓ จำนวน ๒ เป้าหมาย ได้แก่

เป้าหมายที่ ๒) การพัฒนาคนสำหรับโลกยุคใหม่ ในด้านการสร้างหลักประกันและความคุ้มครองทาง สังคม เพื่อให้คนไทยมีความมั่นคงในชีวิต และ

เป้าหมายที่ ๓) การมุ่งสู่สังคมแห่งโอกาสและเป็นธรรม โดยการสนับสนุนให้กลุ่มเปราะบางและผู้ด้อยโอกาส มีโอกาสในการเลื่อนขั้นทางเศรษฐกิจและสังคมสูงขึ้น นอกจากนี้ หมุดหมายที่ ๙ ยังมีความสอดคล้องกับเป้าหมายตาม ยุทธศาสตร์ชาติใน ๒ ด้าน ได้แก่ ยุทธศาสตร์ชาติ ด้านการพัฒนาและเสริมสร้างศักยภาพทรัพยากรมนุษย์ ในประเด็นเป้าหมาย สังคมไทยมีสภาพแวดล้อมที่ เอื้อและสนับสนุนต่อการพัฒนาคนตลอดช่วงชีวิต และ ยุทธศาสตร์ชาติด้านการสร้างโอกาส และความเสมอภาค ทางสังคมใน ๒ ประเด็นเป้าหมาย คือ สร้างความเป็นธรรมและลดความเหลื่อมล้ำในทุกมิติ และ กระจายศูนย์กลาง ความเจริญทางเศรษฐกิจและสังคม เพื่อเพิ่มโอกาสให้ทุกภาคส่วนเข้ามาเป็นกำลังของการพัฒนาประเทศในทุก ระดับ

๒.๒ เป้าหมาย ตัวชี้วัด และค่าเป้าหมายของการพัฒนาระดับหมุดหมาย

เป้าหมายที่ ๑ คริวเรือนที่มีแนวโน้มกลายเป็นคริวเรือนยากจนข้ามรุ่น มีโอกาสในการเลื่อนสถานะ ทางเศรษฐกิจและสังคม จนสามารถหลุดพ้นจากความยากจนได้อย่างยั่งยืน

เป้าหมายที่ ๒ คนทุกช่วงวัยได้รับความคุ้มครองทางสังคมที่เพียงพอต่อการดำรงชีวิต

๓. กลยุทธ์การพัฒนา

กลยุทธ์ที่ ๑ การแก้ปัญหาความยากจนข้ามรุ่นแบบมุ่งเป้าให้คริวเรือนหลุดพ้นความยากจนอย่างยั่งยืน

กลยุทธ์ที่ ๒ การสร้างโอกาสที่เสมอภาคแก่เด็กจากคริวเรือนยากจนข้ามรุ่น

กลยุทธ์ที่ ๓ การยกระดับความคุ้มครองทางสังคมสำหรับคนทุกช่วงวัย

กลยุทธ์ที่ ๔ การพัฒนาระบบความคุ้มครองทางสังคมให้มีประสิทธิภาพ

กลยุทธ์ที่ ๕ การบูรณาการฐานข้อมูลเพื่อลดความยากจนข้ามรุ่นและจัดความคุ้มครองทางสังคม

หมุดหมายที่ ๑๐ ไทยมีเศรษฐกิจหมุนเวียนและสังคมคาร์บอนต่ำ

๑. สถานการณ์การพัฒนาที่ผ่านมา

การสร้างการขยายตัวทางเศรษฐกิจตลอดช่วงที่ผ่านมาพึ่งพิงการใช้วัตถุดิบและสินค้าชั้นกลางในเกณฑ์ สูง ในขณะที่ประสิทธิภาพการใช้ทรัพยากรในการผลิตสินค้าและบริการยังอยู่ในระดับต่ำ โดยข้อมูลปี ๒๕๖๒ สัดส่วน ค่าใช้จ่ายชั้นกลางต่อมูลค่าผลผลิตรวม ที่ร้อยละ ๖๑.๘๕ สูงกว่าสัดส่วนของประเทศญี่ปุ่นและสาธารณรัฐเกาหลี ที่มีค่า

ร้อยละ ๔๖.๓๘ (ปี ๒๕๕๙) และ ๕๘.๖๕ (ปี ๒๕๖๑) ตามลำดับ รวมถึงข้อมูลรายงานของคณะกรรมการ เศรษฐกิจและสังคมของเอเชียและแปซิฟิกแห่งสหประชาชาติชี้ให้เห็นว่าปริมาณการใช้วัสดุภายในประเทศ ของประเทศไทยในปี ๒๕๕๙ (ค.ศ.๒๐๑๖) อยู่ที่ ๒.๐๖ กิโลกรัมต่อเหรียญสหรัฐ มีค่าสูงกว่าค่าเฉลี่ยของ กลุ่มประเทศในเอเชียแปซิฟิกและค่าเฉลี่ยของกลุ่มองค์การเพื่อความร่วมมือและการพัฒนาทางเศรษฐกิจ แสดงให้เห็นว่าประสิทธิภาพของการใช้ทรัพยากรพื้นฐาน (ชีวมวล โลหะ อโลหะ และพลังงานฟอสซิล) ต่อการพัฒนาเศรษฐกิจของไทยยังต่ำ มีการใช้อย่างสิ้นเปลือง และสร้างมูลค่าเพิ่มได้น้อยกว่าที่ควร

ความท้าทายในการขับเคลื่อนหมุดหมาย การลดลงของความอุดมสมบูรณ์ของทรัพยากรธรรมชาติ ปัญหาสิ่งแวดล้อมและมลพิษที่ทวีความรุนแรงมากขึ้น และแนวโน้มการเพิ่มขึ้นของการปล่อยก๊าซเรือนกระจก อย่างต่อเนื่อง เป็นปัญหาท้าทายที่สำคัญต่อการบรรลุเป้าหมายการพัฒนาที่ยั่งยืนที่สังคมไทยและประชาคมโลก ตระหนักและให้ความสำคัญมากขึ้น รวมทั้งเป็นปัจจัยกำหนดความสำเร็จที่สำคัญต่อการบรรลุวิสัยทัศน์ มั่นคง มั่งคั่ง ยั่งยืน ของการพัฒนาภายใต้ยุทธศาสตร์ชาติ สอดคล้องกับการดำเนินงานของรัฐบาล ที่ได้ให้ความสำคัญ กับการขับเคลื่อนโมเดลการพัฒนาเศรษฐกิจชีวภาพ เศรษฐกิจหมุนเวียน เศรษฐกิจสีเขียว เพื่อเป้าหมายการพัฒนาที่ยั่งยืน การขับเคลื่อนการแก้ไขปัญหามลพิษด้านฝุ่นละออง การขับเคลื่อนแผนที่นำทางการจัดการขยะพลาสติก (พ.ศ. ๒๕๖๑ – ๒๕๗๓) และแผนปฏิบัติการด้านการจัดการขยะพลาสติก ระยะที่ ๑ (พ.ศ. ๒๕๖๑ – ๒๕๖๕) รวมทั้งได้ระบุเป้าหมายการลดการปล่อยก๊าซเรือนกระจกในการมีส่วนร่วมลดก๊าซเรือนกระจกที่ประเทศกำหนด ตามความตกลงปารีส ขั้นต่ำที่ร้อยละ ๒๐ – ๒๕ จากปริมาณก๊าซเรือนกระจกปกติที่คาดว่าจะเกิดขึ้นในปี ๒๕๗๓ (ค.ศ. ๒๐๓๐) นอกจากนี้ ประเทศไทยกำลังอยู่ในระหว่างการจัดทำยุทธศาสตร์ระยะยาวในการพัฒนาแบบปล่อย ก๊าซเรือนกระจกต่ำของประเทศไทยในการมุ่งสู่การปล่อยก๊าซเรือนกระจกสุทธิเป็นศูนย์ โดยคาดการณ์ประเทศไทย จะปล่อยก๊าซเรือนกระจกสูงสุด ในช่วงปีพ.ศ. ๒๕๗๓ – ๒๕๘๓ (ค.ศ. ๒๐๓๐ – ๒๐๔๐) อย่างไรก็ตาม การพัฒนา เศรษฐกิจชีวภาพ เศรษฐกิจหมุนเวียน เศรษฐกิจสีเขียว ยังต้องการการขับเคลื่อนโดยการบูรณาการจาก ทุกภาคส่วนและในทุกระดับของแผนที่เกี่ยวข้อง ในขณะที่การลดการปล่อยก๊าซเรือนกระจกในระดับที่สูงขึ้น และสอดคล้องกับกระแสโลก ยังเป็นเรื่องที่มีความท้าทาย รวมทั้งต้องการแนวทางและการขับเคลื่อน อย่างเป็นรูปธรรม และมีความสอดคล้องกับเป้าหมายการพัฒนาในด้านอื่น ๆ

๒. เป้าหมายการพัฒนา

๒.๑ ความเชื่อมโยงของหมุดหมายกับเป้าหมายหลักของแผนพัฒนาฯ ฉบับที่ ๑๓ และยุทธศาสตร์ชาติ หมุดหมายที่ ๑๐ มีความสอดคล้องกับเป้าหมายหลักของแผนพัฒนาเศรษฐกิจและสังคมแห่งชาติ ฉบับที่ ๑๓ จำนวน ๔ เป้าหมาย ได้แก่

เป้าหมายที่ ๑) การปรับโครงสร้างภาคการผลิตและบริการสู่เศรษฐกิจ ฐานนวัตกรรม ที่มุ่งยกระดับขีดความสามารถในการแข่งขันให้สูงขึ้น ด้วยการใช้อัจฉริยะ ความคิดสร้างสรรค์ และนวัตกรรม

เป้าหมายที่ ๓) การมุ่งสู่สังคมแห่งโอกาสและความเป็นธรรม เพื่อการสร้างโอกาสและการกระจาย รายได้สู่ชุมชน

เป้าหมายที่ ๔) การเปลี่ยนผ่านการผลิตและบริโภคไปสู่ความยั่งยืน โดยเน้นการใช้ ทรัพยากรธรรมชาติ ในการผลิตและบริโภคอย่างมีประสิทธิภาพและสอดคล้องกับขีดความสามารถในการรองรับ ของระบบนิเวศ และ

เป้าหมายที่ ๕) การเสริมสร้างความสามารถของประเทศในการรับมือกับการเปลี่ยนแปลง และความเสียหายใต้บริบทโลกใหม่ โดยเฉพาะประเด็นการเปลี่ยนแปลงสภาพภูมิอากาศ ๑๐๗ นอกจากนี้ หมุดหมายที่ ๑๐ ไทยมีเศรษฐกิจหมุนเวียนและสังคมคาร์บอนต่ำมีความเชื่อมโยง กับยุทธศาสตร์ชาติ (พ.ศ. ๒๕๖๑ – ๒๕๘๐) โดยสอดคล้องกับเป้าหมายของยุทธศาสตร์ชาติ ๓ ด้าน ได้แก่ ยุทธศาสตร์ชาติด้านความมั่นคง ในด้านการรักษาความมั่นคงและผลประโยชน์ทางทรัพยากรธรรมชาติและ สิ่งแวดล้อมทั้งทางบกและทางทะเล เพื่อให้มีความอุดมสมบูรณ์ และให้ผลประโยชน์ได้อย่างยั่งยืน ยุทธศาสตร์ชาติ ด้านการสร้างขีดความสามารถในการแข่งขัน ในการอุตสาหกรรมและบริการแห่งอนาคต ขับเคลื่อนประเทศไทย ด้วยนวัตกรรมและเทคโนโลยีแห่งอนาคต สร้างระบบนิเวศอุตสาหกรรมและบริการที่เหมาะสม

และสนับสนุน การพัฒนาอุตสาหกรรมและบริการอย่างยั่งยืน และยุทธศาสตร์ชาติด้านการสร้างความเติบโตบนคุณภาพชีวิตที่เป็นมิตรกับสิ่งแวดล้อม ลดการปล่อยก๊าซเรือนกระจกและสร้างสังคมคาร์บอนต่ำ สนับสนุนการลงทุนในโครงสร้างพื้นฐานที่เป็นมิตรกับสิ่งแวดล้อม พัฒนา และใช้นวัตกรรมและเทคโนโลยีเพื่อลดมลพิษและผลกระทบต่อสิ่งแวดล้อม

๒.๒ เป้าหมาย ตัวชี้วัด และค่าเป้าหมายของการพัฒนาระดับมหุดมหมาย

เป้าหมายที่ ๑ การเพิ่มมูลค่าจากเศรษฐกิจหมุนเวียน และการใช้ทรัพยากรอย่างมีประสิทธิภาพ

เป้าหมายที่ ๒ การอนุรักษ์ ฟื้นฟูและใช้ประโยชน์จากทรัพยากรธรรมชาติอย่างยั่งยืน

เป้าหมายที่ ๓ การสร้างสังคมคาร์บอนต่ำและยั่งยืน

๓. กลยุทธ์การพัฒนา

กลยุทธ์ที่ ๑ การพัฒนาอุตสาหกรรมและบริการตามหลักเศรษฐกิจหมุนเวียนและสังคมคาร์บอนต่ำ

กลยุทธ์ที่ ๒ การสร้างรายได้สุทธิให้ชุมชน ท้องถิ่น และเกษตรกร จากเศรษฐกิจหมุนเวียนและสังคมคาร์บอนต่ำ

กลยุทธ์ที่ ๓ การฟื้นฟูทรัพยากรธรรมชาติและเพิ่มประสิทธิภาพการใช้ทรัพยากรอย่างชาญฉลาด บนหลักปรัชญาของเศรษฐกิจพอเพียง

กลยุทธ์ที่ ๔ การพัฒนาเทคโนโลยี นวัตกรรมและกลไกสนับสนุนเศรษฐกิจหมุนเวียนและสังคมคาร์บอนต่ำ

กลยุทธ์ที่ ๕ การปรับพฤติกรรมทางเศรษฐกิจและการดำรงชีพเข้าสู่วิถีชีวิตใหม่อย่างยั่งยืน

มหุดมภาพที่ ๑๑ ไทยสามารถลดความเสี่ยงและผลกระทบจากภัยธรรมชาติและ การเปลี่ยนแปลง สภาพภูมิอากาศ

๑. สถานการณ์การพัฒนาที่ผ่านมา

การเพิ่มขึ้นของประชากร การขยายถิ่นฐานที่อยู่ และการพัฒนาทางกายภาพได้ทำลายความสมดุล ของสิ่งแวดล้อม รวมถึงการเปลี่ยนแปลงสภาพภูมิอากาศ ส่งผลให้เกิดภัยพิบัติทางธรรมชาติทั่วโลก ขึ้นบ่อยครั้ง สำหรับประเทศไทยเผชิญปัญหาภัยธรรมชาติหลากหลายประเภทและบ่อยครั้ง อาทิ พายุหมุนเขตร้อน พายุฝนฟ้าคะนอง หรือพายุฤดูร้อน คลื่นพายุซัดฝั่ง ดินโคลนถล่ม อุทกภัย ภัยแล้ง ไฟป่าและหมอกควัน แผ่นดินไหว คลื่นสึนามิ ข้อมูลจากรายงานความเสี่ยงด้านภูมิอากาศโลก ปีค.ศ. ๒๐๒๐ ระบุว่า ประเทศไทยจัดอยู่ในกลุ่มประเทศที่มีความเสี่ยงสูงต่อผลกระทบจากการเปลี่ยนแปลงสภาพภูมิอากาศเป็นอันดับ ๘ โดยในช่วง ๒๐ ปีที่ผ่านมา ประเทศไทยได้เกิดภัยธรรมชาติจำนวนถึง ๑๔๗ ครั้ง โดยเฉพาะในปี ๒๕๔๗ เกิดเหตุการณ์คลื่นสึนามิซัดถล่มชายฝั่งอันดามันของประเทศไทย ปี ๒๕๕๔ เกิดเหตุการณ์น้ำท่วมอุทกภัย และ ปี ๒๕๕๗ เกิดแผ่นดินไหวขนาดความรุนแรง ๖.๓ ที่จังหวัดเชียงราย ขณะเดียวกัน รายงานความเสี่ยงโลกปี ๒๐๒๐ จัดอันดับให้ประเทศไทยเป็นประเทศที่มีความเสี่ยงในลำดับที่ ๙๐ จากการประเมินทั้งหมด ๑๘๑ ประเทศโดยมีค่าดัชนีความเสี่ยงโดยรวมในระดับที่ ๓ (ปานกลาง) จากความเสี่ยงทั้งหมด ๕ ระดับ โดยในรายละเอียดพบว่า ประเทศไทยมีความอ่อนแอสูง อยู่ในระดับสูง มีความเปราะบาง อยู่ในระดับปานกลาง อันเนื่องมาจากจุดอ่อน ด้านความสามารถในการปรับตัว อยู่ในเกณฑ์ต่ำ และความสามารถในการรับมือ อยู่ในระดับปานกลาง แม้ว่าความอ่อนไหวต่อความเสี่ยงจะอยู่ในระดับต่ำก็ตาม

การจัดการและป้องกันสาธารณภัย มีการวางแผนทางเพื่อบริหารจัดการหรือป้องกันภัยพิบัติทางธรรมชาติ อย่างเป็นระบบ ตั้งแต่ก่อนเกิดเหตุ ระหว่างเกิดเหตุ และหลังจากเกิดเหตุจนครบกระบวนการ แม้กระนั้นก็ตาม การช่วยเหลือและแก้ไขปัญหาก็ยังขาดประสิทธิภาพของหน่วยงานต่าง ๆ ยังคงมีอุปสรรคและความท้าทาย หลายมิติ โดยเฉพาะอย่างยิ่งขีดความสามารถในการจัดการกับภัยพิบัติทางธรรมชาติที่มีความรุนแรงสูงยังคงอ่อนแอ จำกัด และแม้ว่าภัยธรรมชาติที่เกิดขึ้นในประเทศส่วนใหญ่เป็นภัยซึ่งคาดการณ์ล่วงหน้าได้ แต่หน่วยงานให้ ความสำคัญกับมาตรการเชิงรับในการให้ความช่วยเหลือเยียวยาผู้ได้รับผลกระทบและการฟื้นฟูตามบทบาทภารกิจ ภายใต้งบประมาณที่หน่วยงานได้รับ การจัดสรรงบประมาณของภาครัฐยังไม่ได้ให้ความสำคัญกับมาตรการ ในการจัดการเชิงรุก อาทิ การเตรียมความพร้อม การป้องกันและลดผลกระทบล่วงหน้าก่อนที่จะเกิดภัยธรรมชาติ เนื่องจากผลลัพธ์เชิงปริมาณที่เกิดจากมาตรการเชิงรุกค่อนข้างวัดได้ยาก ด้านการรับมือกับปัญหาการเปลี่ยนแปลง สภาพภูมิอากาศ บางภาคส่วนของสังคมไทยเริ่มมีความตื่นตัวมากขึ้น แต่การขับเคลื่อนหรือผลักดันมาตรการ ให้เกิดผลยังเป็นไปอย่างล่าช้า ท่ามกลางข้อมูลบ่งชี้ว่า ประเทศไทยมีความอ่อนแอต่อความเสี่ยงจากภัยธรรมชาติ และการเปลี่ยนแปลงสภาพภูมิอากาศในเกณฑ์สูง ในขณะที่มีขีดจำกัดในด้านความสามารถในการรับมือกับภัยและ การปรับตัวต่อสถานการณ์และความเสี่ยง จึงมีความจำเป็นเร่งด่วนที่ประเทศไทยต้องลดความอ่อนแอ รวมทั้ง สร้างขีด

ความสามารถในการรับมือกับความเสี่ยง และเพิ่มความสามารถในการปรับตัวต่อภัยธรรมชาติและ การเปลี่ยนแปลงสภาพภูมิอากาศ ซึ่งจะเป็นประเด็นการพัฒนาที่สำคัญในช่วงแผนพัฒนาฯ ฉบับที่ ๑๓ เพื่อลด และป้องกันผลกระทบจากภัยธรรมชาติและ การเปลี่ยนแปลงสภาพภูมิอากาศที่จะเกิดขึ้นกับเศรษฐกิจ สังคม สิ่งแวดล้อม และความมั่นคงของประเทศ โดยเฉพาะภายใต้ สภาพแวดล้อมที่การเปลี่ยนแปลงสภาพภูมิอากาศและ ๑๑๕ ภัยธรรมชาติมีแนวโน้มทวีความรุนแรงมากขึ้น ประกอบกับประเทศ เศรษฐกิจหลักให้ความสำคัญกับการสร้าง ความร่วมมือในการลดการปล่อยก๊าซเรือนกระจกและภาวะโลกร้อน และนำประเด็นการค้า การลงทุนระหว่าง ประเทศมาใช้เป็นเครื่องมือในการบรรลุเป้าหมายด้านการลดก๊าซเรือนกระจกมากขึ้น รวมทั้งการเข้าสู่สังคมสูงวัย และข้อจำกัดทางการคลังที่ทำให้ประชาชนและสังคมไทยมีความเปราะบางต่อผลกระทบจากภัยธรรมชาติและ การเปลี่ยนแปลงสภาพ ภูมิอากาศมากขึ้น

๒. เป้าหมายการพัฒนา

๒.๑ ความเชื่อมโยงของหมุดหมายกับเป้าหมายหลักของแผนพัฒนาฯ ฉบับที่ ๑๓ และยุทธศาสตร์ชาติ เป้าหมายการพัฒนาของหมุดหมายที่ ๑๑ ได้เชื่อมโยงกับเป้าหมายหลักของแผนพัฒนาฯ ฉบับที่ ๑๓ จำนวน ๒ เป้าหมาย ได้แก่

เป้าหมายที่ ๔) การเปลี่ยนผ่านการผลิตและบริโภคไปสู่ความยั่งยืน โดยเน้นการใช้ ทรัพยากรธรรมชาติ ในการผลิตและบริโภคอย่างมีประสิทธิภาพและสอดคล้องกับขีดความสามารถในการรองรับ ของระบบนิเวศ

เป้าหมายที่ ๕) การเสริมสร้างความสามารถของประเทศในการรับมือกับการเปลี่ยนแปลงและความเสี่ยงภายใต้ บริบทโลก ใหม่ หากพิจารณาถึงความเชื่อมโยงกับยุทธศาสตร์ชาติ พบว่าเป้าหมายการพัฒนาของหมุดหมายที่ ๑๑ มีความสอดคล้องกับเป้าหมายของยุทธศาสตร์ชาติใน ๓ ด้าน ได้แก่

ด้านที่ ๑ ยุทธศาสตร์ชาติด้านความมั่นคง ในเป้าหมายที่ ๒ บ้านเมืองมีความมั่นคงในทุกมิติและทุก ระดับ เพื่อบริหารจัดการสภาวะแวดล้อมของประเทศให้ มีความมั่นคง ปลอดภัย และมีความสงบเรียบร้อยในทุกระดับ และเป้าหมายที่ ๓ กองทัพ หน่วยงานด้านความมั่นคง ภาครัฐ ภาคเอกชน และภาคประชาชน มีความพร้อมในการ ป้องกันและแก้ไขปัญหาความมั่นคง เพื่อให้มีความพร้อม สามารถรับมือกับภัยคุกคามและภัยพิบัติได้ทุกรูปแบบและทุก ระดับความรุนแรง

ด้านที่ ๒ ยุทธศาสตร์ชาติ ด้านการสร้างขีดความสามารถในการแข่งขัน ในเป้าหมายที่ ๑ ประเทศไทย เป็นประเทศที่พัฒนาแล้ว เศรษฐกิจ เติบโตอย่างมีเสถียรภาพและยั่งยืน ในประเด็นอุตสาหกรรมความมั่นคงของประเทศ มีเนื้อหาด้านการพัฒนาอุตสาหกรรมที่เกี่ยวข้องกับการจัดการภัยพิบัติ ซึ่งรวมถึงระบบการเตือนภัยการเตรียมตัวรับมือ ภัยพิบัติและการให้ความช่วยเหลือทั้งในระหว่างและหลังเกิดภัยพิบัติ และ

ด้านที่ ๕ ยุทธศาสตร์ชาติด้านการสร้าง การเติบโตบนคุณภาพชีวิตที่เป็นมิตรต่อสิ่งแวดล้อม ในเป้าหมาย ที่ ๓ ใช้ประโยชน์และสร้างการเติบโต บนฐานทรัพยากรธรรมชาติและสิ่งแวดล้อมให้สมดุลภายในขีดความสามารถของระบบนิเวศ โดย สร้างการเติบโต อย่างยั่งยืนบนสังคมที่เป็นมิตรต่อสภาพภูมิอากาศ มุ่งเน้นลดการปล่อยก๊าซเรือนกระจก และสร้างสังคม คาร์บอนต่ำ ปรับปรุงการบริหารจัดการภัยพิบัติทั้งระบบ และการสร้างขีดความสามารถของประชาชนในการรับมือและ ปรับตัวเพื่อลดความสูญเสียและเสียหายจากภัยธรรมชาติและผลกระทบที่เกี่ยวข้องกับการเปลี่ยนแปลง สภาพ ภูมิอากาศ พร้อมทั้งสนับสนุนการลงทุนในโครงสร้างพื้นฐานที่เป็นมิตรต่อสภาพภูมิอากาศ และดูแลภัยพิบัติ จากน้ำทั้ง ระบบ โดยมีการจัดระบบการจัดการน้ำในภาวะวิกฤติ ให้สามารถลดสูญเสีย ความเสี่ยง จากภัยพิบัติ ที่เกิดจากน้ำตาม หลักวิชาการให้อยู่ในขอบเขตที่ควบคุมที่มีประสิทธิภาพ รวมถึงการเพิ่มความร่วมมือ ในเรื่องการจัดการภัยพิบัติใน ภูมิภาคได้อย่างทั่วถึงและทันการณ์

๒.๒ เป้าหมาย ตัวชี้วัด และค่าเป้าหมายของการพัฒนาระดับหมุดหมาย

เป้าหมายที่ ๑ ความเสียหายและผลกระทบจากภัยธรรมชาติและ การเปลี่ยนแปลงสภาพภูมิอากาศลดลง

เป้าหมายที่ ๒ ความเสี่ยงจากภัยธรรมชาติและ การเปลี่ยนแปลงสภาพภูมิอากาศลดลง

เป้าหมายที่ ๓ สังคมไทยมีภูมิคุ้มกันจากภัยธรรมชาติและ การเปลี่ยนแปลงสภาพภูมิอากาศ

๓. กลยุทธ์การพัฒนา

กลยุทธ์ที่ ๑ การป้องกันและลดผลกระทบจากภัยธรรมชาติและ การเปลี่ยนแปลงสภาพภูมิอากาศในพื้นที่สำคัญ

กลยุทธ์ที่ ๒ การพัฒนาและเพิ่มศักยภาพประชาชนและชุมชน ในกา รรับมือกับภัยธรรมชาติและ การเปลี่ยนแปลงสภาพภูมิอากาศ

กลยุทธ์ที่ ๓ การใช้วิทยาศาสตร์และเทคโนโลยีในการบริหารจัดการความเสี่ยงจากภัยธรรมชาติและ การเปลี่ยนแปลงสภาพภูมิอากาศ

กลยุทธ์ที่ ๔ การอนุรักษ์ฟื้นฟูทรัพยากรธรรมชาติระบบนิเวศเพื่อป้องกันและลดผลกระทบจากภัยธรรมชาติและ การเปลี่ยนแปลงสภาพภูมิอากาศ

กลยุทธ์ที่ ๕ การส่งเสริมความร่วมมือกับต่างประเทศเพื่อบริหารจัดการ และลดความเสี่ยงจากภัยธรรมชาติและ การเปลี่ยนแปลงสภาพภูมิอากาศ

หมุดหมายที่ ๑๒ ไทยมีกำลังคนสมรรถนะสูง มุ่งเรียนรู้อย่างต่อเนื่อง ตอบโจทย์การพัฒนา แห่งอนาคต

๑. สถานการณ์การพัฒนาที่ผ่านมา

การพัฒนากำลังคนของไทยเผชิญกับการเปลี่ยนแปลงเชิงโครงสร้างที่สำคัญ ได้แก่ การเป็นสังคมสูงวัย ส่งผลให้ประเทศจะขาดกำลังคนในเชิงปริมาณ ประกอบกับผลิตภาพแรงงานที่ลดลงในช่วงโควิด-๑๙ เพิ่มปัญหา ด้านกำลังคนเชิงคุณภาพ จนอาจเป็นข้อจำกัดในการขยายตัวทางเศรษฐกิจ การเติบโตของนวัตกรรมแหล่งความรู้ ระดับโลกออนไลน์ที่มีต้นทุนและราคาต่ำ วงจรชีวิตของความรู้สั้นลงโดยเฉพาะด้านดิจิทัลและเทคโนโลยี ที่เปลี่ยนแปลงเร็ว และแนวโน้มความต้องการเรียนรู้ตามความสนใจรายบุคคล รวมถึงภาคเอกชนที่เริ่มให้ ความสำคัญกับการสรรหาและการจ้างงานตามสมรรถนะในการทำงานมากกว่าคุณวุฒิทางการศึกษา อีกทั้ง สถานการณ์การแพร่ระบาดของโรคอุบัติใหม่ ส่งผลต่อวิถีการดำรงชีวิตและพฤติกรรมของคน และสะท้อนถึง บทบาทของเครือข่ายภาคประชาสังคมที่มีความเข้มแข็งในการร่วมแก้ไขปัญหาต่าง ๆ แต่ยังคงขาดการสนับสนุน ที่มีประสิทธิภาพจากภาครัฐ จึงต้องเร่งขยายผลและต่อยอดประเด็นการพัฒนาเพื่อน ำไปสู่การพลิกโฉมกำลังคน สมรรถนะสูงที่มีภาวะผู้นำสูง สามารถสร้างการเปลี่ยนแปลงและเพิ่มขีดความสามารถของประเทศได้

ทั้งนี้การเรียนรู้ตลอดชีวิต เป็นเครื่องมือสำคัญในการพัฒนาคนในสังคมสูงวัยที่มีช่วงชีวิตที่หลากหลาย มากขึ้น ซึ่งจะกระทบต่อระบบการเรียนรู้ที่ต้องปรับเปลี่ยนให้สามารถเรียนรู้และพัฒนาสมรรถนะให้ได้ตลอดเวลา รวมทั้งสามารถเชื่อมโยงและเทียบโอนสมรรถนะอย่างมีคุณภาพและไร้รอยต่อ ในขณะที่คนไทยยังขาดทักษะชีวิต ในหลายด้าน อาทิ ความรอบรู้ด้านการเงินที่ทำให้บางคนเข้าไปอยู่ในวงจรของหนี้ในระบบและในระบบ ความรอบรู้ด้านดิจิทัลที่รวมถึงความสามารถในการรับมือกับข้อมูลข่าวสารที่ผิดพลาด การรู้เท่าทันสื่อ รวมถึงระบบ นิเวศควรเอื้อต่อการเรียนรู้ตลอดชีวิตให้กับประชากรทุกกลุ่มอย่างทั่วถึงและมีคุณภาพทั้งบนพื้นที่กายภาพ และบนพื้นที่เสมือนจริง ขณะที่กลุ่มเข้าไม่ถึงจะต้องมีมาตรการกำ จัดอุปสรรคต่างๆ ให้สามารถเข้ามาเรียนรู้ และพัฒนาทักษะได้อย่างทั่วถึงมากขึ้น

๒. เป้าหมายการพัฒนา

๒.๑ ความเชื่อมโยงของหมุดหมายกับเป้าหมายหลักของแผนพัฒนาฯ ฉบับที่ ๑๓ และยุทธศาสตร์ชาติ หมุดหมายที่ ๑๒ ไทยมีกำลังคนสมรรถนะสูง มุ่งเรียนรู้อย่างต่อเนื่อง ตอบโจทย์การพัฒนา แห่งอนาคต มุ่งตอบสนองเป้าหมายหลักของแผนพัฒนาฯ ฉบับที่ ๑๓ จำนวน ๒ เป้าหมาย ได้แก่

เป้าหมายที่ ๒) การพัฒนาคน สำหรับโลกยุคใหม่ โดยคนทุกช่วงวัยได้รับการพัฒนาในทุกมิติ การพัฒนากำลังคนสมรรถนะสูงสอดคล้องกับ ความต้องการของภาคการผลิตเป้าหมาย สามารถสร้างงานอนาคต และสร้างผู้ประกอบการอัจฉริยะ ที่มีความสามารถในการสร้างและใช้เทคโนโลยีและนวัตกรรม รวมทั้ง

เป้าหมายที่ ๓) การมุ่งสู่สังคมแห่งโอกาส และความเป็นธรรม ด้วยการส่งเสริมการเรียนรู้ตลอดชีวิต ทั้งการพัฒนาระบบนิเวศเพื่อการเรียนรู้ตลอดชีวิต และพัฒนาทางเลือกในการเข้าถึงการเรียนรู้สำหรับผู้ที่ไม่สามารถเรียนในระบบการศึกษาปกติ นอกจากนี้ หมายความว่า ๑๒ ยังมีความสอดคล้องกับยุทธศาสตร์ชาติใน ๓ ด้าน ได้แก่ ยุทธศาสตร์ชาติ ด้านการสร้างความสามารถในการแข่งขัน ในประเด็นเป้าหมาย ประเทศไทยมีขีดความสามารถในการแข่งขันสูงขึ้น ด้านการพัฒนาและเสริมสร้างศักยภาพทรัพยากรมนุษย์ ในประเด็นเป้าหมาย คนไทยเป็นคนดี คนเก่งมีคุณภาพ พร้อมสำหรับวิถีชีวิตในศตวรรษที่ ๒๑ และสังคมไทยมีสภาพแวดล้อมที่เอื้อและสนับสนุนต่อการพัฒนาคนตลอด ช่วงชีวิต และยุทธศาสตร์ชาติด้านการสร้างโอกาสและความเสมอภาคทางสังคม ในประเด็นเป้าหมาย การสร้างความเป็นธรรมและลดความเหลื่อมล้ำในทุกมิติ และการกระจายศูนย์กลางความเจริญทางเศรษฐกิจ และสังคม เพิ่มโอกาสให้ทุกภาคส่วนเข้ามาเป็นกำลังของการพัฒนาประเทศในทุกระดับ

๒.๒ เป้าหมายและผลลัพธ์ของการพัฒนาระดับมหุดมภาพ

เป้าหมายที่ ๑ คนไทยได้รับการพัฒนาอย่างเต็มศักยภาพในทุกช่วงวัย มีสมรรถนะที่จำเป็นสำหรับ โลกยุคใหม่ มีคุณลักษณะตามบรรทัดฐานที่ดีของสังคม มีคุณธรรม จริยธรรม และมีภูมิคุ้มกัน ต่อการเปลี่ยนแปลงอย่างพลิกโฉมฉับพลันของโลก สามารถดำรงชีวิตร่วมกันในสังคม ได้อย่างสงบสุข

เป้าหมายที่ ๒ กำลังคนมีสมรรถนะสูง สอดคล้องกับความต้องการของภาคการผลิตเป้าหมาย และสามารถสร้างงานอนาคต

เป้าหมายที่ ๓ ประชาชนทุกกลุ่มเข้าถึงการเรียนรู้ตลอดชีวิต

๓. กลยุทธ์การพัฒนา

กลยุทธ์ที่ ๑ คนไทยทุกช่วงวัยได้รับการพัฒนาในทุกมิติ

กลยุทธ์ที่ ๒ การพัฒนากำลังคนสมรรถนะสูง

กลยุทธ์ที่ ๓ ส่งเสริมการเรียนรู้ตลอดชีวิต

หมวดหมู่ที่ ๑๓ ไทยมีภาครัฐที่ทันสมัย มีประสิทธิภาพ และตอบโจทย์ประชาชน

๑. สถานการณ์การพัฒนาที่ผ่านมา

ภาครัฐเป็นกลไกหลักกลไกหนึ่งในการดูแลประชาชนให้กินดีอยู่ดี สามารถประกอบอาชีพได้ และขับเคลื่อน การพัฒนาประเทศ โดยมีหน้าที่และบทบาทสำคัญในการให้บริการประชาชน และการนำนโยบายสาธารณะ แผนการพัฒนาประเทศ และกฎหมาย สู่การปฏิบัติให้เกิดผลเป็นรูปธรรม โดยปัจจัยสำคัญของความสำเร็จ ของภาครัฐในการดำเนินการดังกล่าวจำเป็นต้องอาศัยภาครัฐที่มีประสิทธิภาพ ซึ่งจำเป็นอย่างยิ่งที่จะต้องปรับตัว ให้ทันกับความเปลี่ยนแปลงที่รวดเร็ว สถานการณ์ความไม่แน่นอนและมีความซับซ้อนเพิ่มมากขึ้น ภาครัฐไทยยังคงมีข้อจำกัดในหลายประเด็นที่เป็นอุปสรรคต่อการตอบโจทย์ประชาชนได้อย่างเต็มศักยภาพ โดยเฉพาะการที่โครงสร้างภาครัฐยังมีขนาดใหญ่ มีส่วนราชการและหน่วยงานของรัฐจำนวนมากที่มีการทำงาน ซ้ำซ้อนกัน ขาดการบูรณาการการทำงานร่วมกัน ในขณะที่การมีส่วนร่วมของภาคีพัฒนาอื่น ๆ ในการบริการ ภาครัฐยังมีข้อจำกัด ส่งผลให้การท างานและการให้บริการของภาครัฐมักเกิดปัญหาความล่าช้า ไม่ตอบโจทย์ ความต้องการของประชาชน การให้บริการไม่ครอบคลุมพื้นที่อย่างทั่วถึง ซึ่งสะท้อนจากมิติด้านความมีประสิทธิภาพ ของภาครัฐ ของดัชนีชี้วัดธรรมาภิบาลโลก พบว่า ปี ๒๕๖๒ ค่าดัชนีของไทยมีค่าที่ ๖๕.๘๗ คะแนน ลดลงจาก ๖๖.๘๓ คะแนน ในปี ๒๕๖๑ และน้อยกว่าประเทศสิงคโปร์ บรูไน และมาเลเซีย รวมถึงการที่ภาครัฐยังขาดการมุ่งเน้น ให้มีการประสานการดำเนินงานกับทุกภาคส่วนเพื่อให้บรรลุเป้าหมายร่วมกัน สะท้อนจากสถานการณ์การบรรลุ เป้าหมายแผนแม่บทภายใต้ยุทธศาสตร์ชาติ ที่ยังมีสัดส่วนของเป้าหมายแผนแม่บทย่อยภายใต้ยุทธศาสตร์ชาติ ที่ยังอยู่ในสถานการณ์บรรลุเป้าหมายต่ำกว่าค่าเป้าหมาย ณ ปี ๒๕๖๓ เป็นสัดส่วนมากถึงร้อยละ ๘๐.๗๑ นอกจากนี้ สัดส่วนการลงทุนของภาคเอกชนต่อการลงทุนรวมในการจัดบริการสาธารณะในปี ๒๕๖๓ อยู่ที่ เพียงร้อยละ ๑๐.๗ เท่านั้น ต่ำกว่าค่าเป้าหมายของแผนแม่บทภายใต้ยุทธศาสตร์ชาติ ที่ร้อยละ ๒๐ ในปี ๒๕๖๕ ซึ่งรวมถึงการ

เข้ามามีส่วนร่วมของภาคส่วนต่าง ๆ ในการติดตาม ตรวจสอบการดำเนินงานภาครัฐอาจยังมีข้อจำกัด และไม่สามารถดำเนินการได้อย่างมีประสิทธิภาพ

นอกจากนั้น กฎหมายไทยจำนวนมากมีความล้าสมัย ไม่เอื้อต่อการท างานและการปรับตัวของภาครัฐ ให้สอดคล้องกับสถานการณ์ รวมถึงการอำนวยความสะดวกแก่ประชาชนและภาคเอกชน กระบวนการแก้ไข กฎหมายมีระยะเวลานาน ทำให้ไม่สามารถปรับปรุงกฎหมายให้รองรับการเปลี่ยนแปลงและขาดการนำเครื่องมือ และเทคโนโลยีสมัยใหม่เข้ามาช่วยในการแก้ไขปรับปรุง พัฒนากฎหมาย หรือยกเลิกกฎหมาย ขาดฐานข้อมูล ด้านกฎหมายของประเทศ เพื่อรองรับการเข้าถึงกระบวนการของกฎหมาย ให้ทุกภาคส่วนมีส่วนร่วม ในการกำหนดกฎหมาย ขาดความตระหนักถึงการปฏิบัติตามกฎหมายและผลที่จะได้รับอย่างเคร่งครัด ส่งผลให้ เกิดความไม่เท่าเทียมกันของการบังคับใช้กฎหมาย โดยสะท้อนได้จากประสิทธิภาพในการบังคับใช้กฎหมาย ของประเทศไทย เทียบเคียงจากมิติด้านการบังคับใช้กฎหมายของดัชนีนิติธรรม พบว่า ในปี ๒๕๖๓ ประเทศไทย มีคะแนน ๐.๔๗ คะแนน จัดอยู่ลำดับที่ ๘๓ จาก ๑๒๘ ประเทศทั่วโลก ทั้งนี้ คะแนนในการบังคับใช้กฎหมาย ของประเทศไทยมีแนวโน้มลดลงอย่างต่อเนื่อง จาก ๐.๕๐ คะแนนในปี ๒๕๖๑ เป็น ๐.๔๘ คะแนนในปี ๒๕๖๒ และ ๐.๔๗ คะแนน ในปี ๒๕๖๓

๒. เป้าหมายการพัฒนา

๒.๑ ความเชื่อมโยงของหมุดหมายกับเป้าหมายหลักของแผนพัฒนาฯ ฉบับที่ ๑๓ และยุทธศาสตร์ชาติ ภาครัฐจำเป็นต้องเร่งพัฒนาและปรับตัวเพื่อลดช่องว่างของการปฏิบัติงานให้มีศักยภาพที่เหมาะสม ในฐานะที่เป็นกลไกหลักในการขับเคลื่อนการพัฒนาประเทศบนหลักการบริหารงานภาครัฐแนวใหม่ คือ การปรับเปลี่ยนการบริหารจัดการภาครัฐ โดยนำหลักการเพิ่มประสิทธิภาพของระบบราชการและการแสวงหา ประสิทธิภาพในการปฏิบัติราชการที่มุ่งการบรรลุเป้าหมายการพัฒนาประเทศ โดยมีประเด็นที่ต้องดำเนินการ เพื่อรับมือกับแนวโน้มการเปลี่ยนแปลงและเสริมสร้างความสามารถของภาครัฐ ประกอบด้วย

๑) พัฒนาการให้บริการ ภาครัฐที่ตอบโจทย สะดวก ประหยัด แก่ประชาชนและผู้ประกอบการ โดยพัฒนาคุณภาพการให้บริการ และเปิดโอกาสให้ภาคส่วนอื่นเข้ามามีส่วนร่วม

๒) ปรับเปลี่ยนการบริหารจัดการและโครงสร้างของภาครัฐ ให้ยืดหยุ่น เชื่อมโยง เปิดกว้าง และมีประสิทธิภาพเพื่อรองรับการเปลี่ยนแปลงที่เอื้อต่อการพัฒนาประเทศ

๓) ปรับเปลี่ยนภาครัฐเป็นรัฐบาลดิจิทัลที่ใช้ข้อมูลในการบริหารจัดการเพื่อการพัฒนาประเทศ และสร้าง ระบบบริหารจัดการ

๔) การสร้างระบบบริหารภาครัฐที่ส่งเสริมการปรับเปลี่ยนและพัฒนาบุคลากร ให้มี ทักษะที่จำเป็นในการให้บริการภาครัฐดิจิทัลและปรับปรุงกฎหมาย ระเบียบ มาตรการภาครัฐให้เอื้อต่อ การพัฒนาประเทศ ซึ่งตอบสนองต่อเป้าหมายหลักของแผนพัฒนาฯ ฉบับที่ ๑๓ จำนวน ๒ เป้าหมาย ได้แก่

เป้าหมายที่ ๓) การมุ่งสู่สังคมแห่งโอกาสและความเป็นธรรม โดยมีบริการสาธารณะทั่วถึง เท่าเทียม และ

เป้าหมายที่ ๕) การเสริมสร้างความสามารถของประเทศในการรับมือกับความเปลี่ยนแปลง ภายใต้อิทธิพลของบริบทโลกใหม่ การพัฒนาตามหมุดหมายฯ จะสามารถส่งผลต่อการบรรลุเป้าหมายตามยุทธศาสตร์ชาติใน ๔ ด้าน ได้แก่

๑) ยุทธศาสตร์ชาติด้านความมั่นคง ในประเด็นเป้าหมาย ประชาชนอยู่ดี กินดี และมีความสุข

๒) ยุทธศาสตร์ชาติ ด้านการสร้างความสามารถในการแข่งขัน ใน ๒ ประเด็นเป้าหมาย คือ ประเทศไทยเป็นประเทศที่พัฒนาแล้ว เศรษฐกิจเติบโตอย่างมีเสถียรภาพและยั่งยืน และประเทศไทยมีขีดความสามารถในการแข่งขันสูงขึ้น

๓) ยุทธศาสตร์ชาติด้านการสร้างโอกาสและความเสมอภาคทางสังคมใน ๒ ประเด็นเป้าหมาย คือ สร้างความเป็นธรรม และลดความเหลื่อมล้ำในทุกมิติ และเพิ่มขีดความสามารถของชุมชนท้องถิ่นในการพัฒนา การพึ่งตนเอง และการจัดการตนเองเพื่อสร้างสังคมคุณภาพ

๔) ยุทธศาสตร์ชาติด้านการปรับสมดุลและพัฒนาระบบการบริหาร จัดการภาครัฐ ๒ ประเด็นเป้าหมาย คือ ภาครัฐมีวัฒนธรรมการทำงานที่มุ่งผลสัมฤทธิ์และผลประโยชน์ส่วนรวม ตอบสนองความต้องการของประชาชนได้อย่างสะดวก รวดเร็ว โปร่งใส และภาครัฐมีขนาดที่เล็กลง พร้อมปรับตัว ให้ทันต่อการเปลี่ยนแปลง นอกจากนี้ หมายเหตุที่ ๑๓ ยังมีความเชื่อมโยงกับเป้าหมายแผนแม่บทภายใต้ ยุทธศาสตร์ชาติใน ๔ ประเด็น ได้แก่ ประเด็นที่ ๑๗ ความเสมอภาคและหลักประกันทางสังคม ประเด็นที่ ๒๐ การบริการประชาชนและประสิทธิภาพภาครัฐ ประเด็นที่ ๒๑ การต่อต้านการทุจริตและประพฤติมิชอบ ประเด็นที่ ๒๒ กฎหมายและกระบวนการยุติธรรม

๒.๒ เป้าหมาย ตัวชี้วัด และค่าเป้าหมายของการพัฒนาระดับมหุดหมาย

เป้าหมายที่ ๑ การบริการภาครัฐ มีคุณภาพ เข้าถึงได้

เป้าหมายที่ ๒ ภาครัฐที่มีขีดสมรรถนะสูง คล่องตัว

๓. กลยุทธ์การพัฒนา

กลยุทธ์ที่ ๑ การพัฒนาคุณภาพการให้บริการภาครัฐที่ตอบโจทย์ สะดวก และประหยัด

กลยุทธ์ที่ ๒ การปรับเปลี่ยนการบริหารจัดการและโครงสร้างของภาครัฐให้ยืดหยุ่น เชื่อมโยง เปิดกว้าง และมีประสิทธิภาพเพื่อรองรับการเปลี่ยนแปลงที่เอื้อต่อการพัฒนาประเทศ

กลยุทธ์ที่ ๓ การปรับเปลี่ยนภาครัฐเป็นรัฐบาลดิจิทัลที่ใช้ข้อมูลในการบริหารจัดการเพื่อการพัฒนาประเทศ

กลยุทธ์ที่ ๔ การสร้างระบบบริหารภาครัฐที่ส่งเสริมการปรับเปลี่ยนและพัฒนาบุคลากร ให้มีทักษะที่จำเป็น ในการให้บริการภาครัฐดิจิทัล และปรับปรุงกฎหมาย ระเบียบ มาตรการภาครัฐให้เอื้อต่อการพัฒนา ประเทศ

เป้าหมายการพัฒนาที่ยั่งยืน (Sustainable Development Goals : SDGs)

มีทั้งหมด ๑๗ เป้าหมาย (Goals) ภายใต้นี้หนึ่งเป้าหมายจะประกอบไปด้วยเป้าหมายย่อย ๆ ที่เรียกว่า เป้าประสงค์ (Targets) ซึ่งมีจำนวนทั้งหมด ๑๖๙ เป้าประสงค์ และพัฒนา ตัวชี้วัด (Indicators) จำนวน ๒๓๒ ตัวชี้วัด (ทั้งหมด ๒๔๔ ตัวชี้วัดแต่มีตัวที่ซ้ำ ๑๒ ตัว) เพื่อติดตามความก้าวหน้าของเป้าประสงค์ดังกล่าว

เป้าหมายการพัฒนาทั้ง ๑๗ ข้อ สะท้อน ๓ เสาหลักของมิติความยั่งยืน (Three Pillars of Sustainability) คือ มิติด้านสังคม เศรษฐกิจ และสิ่งแวดล้อม บวกกับอีก ๒ มิติ คือ มิติด้านสันติภาพและสถาบัน และ มิติด้านหุ้นส่วนการพัฒนา ที่เชื่อมโยงทุกมิติของความยั่งยืนไว้ด้วยกัน รวมเป็น ๕ มิติ องค์การสหประชาชาติแบ่ง เป้าหมาย ๑๗ ข้อ ออกเป็น ๕ กลุ่ม (เรียกว่า ๕ Ps) ประกอบด้วย

๑. People (มิติด้านสังคม): ครอบคลุมเป้าหมายที่ ๑ ถึง เป้าหมายที่ ๕

๒. Prosperity (มิติด้านเศรษฐกิจ): ครอบคลุมเป้าหมายที่ ๗ ถึง เป้าหมายที่ ๑๑

๓. Planet (มิติด้านสิ่งแวดล้อม): ครอบคลุมเป้าหมายที่ ๖ เป้าหมายที่ ๑๒ และ ๑๕

๔. Peace (มิติด้านสันติภาพและสถาบัน): ครอบคลุมเป้าหมายที่ ๑๖

๕. Partnership (มิติด้านหุ้นส่วนการพัฒนา): ครอบคลุมเป้าหมายที่ ๑๗

เป้าหมายทั้ง ๑๗ เป้าหมาย ประกอบด้วย

เป้าหมายที่ ๑ : ขจัดความยากจนทุกรูปแบบในทุกพื้นที่

เป้าประสงค์ ๑. ภายในปี ๒๕๗๓ ขจัดความยากจนขั้นรุนแรงทั้งหมด ซึ่งในปัจจุบันวัดจากคนที่มีความใช้จ่ายดำรงชีพรายวันต่ำกว่า ๑.๒๕ ดอลลาร์

เป้าประสงค์ ๒ ภายในปี ๒๕๗๓ ลดสัดส่วน ชาย หญิง และเด็ก ในทุกช่วงวัย ที่อยู่ภายใต้ความยากจนในทุกมิติ ตามนิยามของแต่ละประเทศ ให้ลดลงอย่างน้อยครึ่งหนึ่ง

เป้าประสงค์ ๓ ดำเนินการให้เป็นผลตามระบบและมาตรการคุ้มครองทางสังคมที่เหมาะสมของแต่ละประเทศ และให้ครอบคลุมถึงกลุ่มที่ยากจนและเปราะบางภายในปี ๒๕๗๓

เป้าประสงค์ ๔ ภายในปี ๒๕๗๓ สร้างหลักประกันว่าชายและหญิงทุกคน โดยเฉพาะที่ยากจนและเปราะบาง มีสิทธิเท่าเทียมกันในทรัพยากรทางเศรษฐกิจ รวมถึงการเข้าถึงบริการขั้นพื้นฐาน การเป็นเจ้าของและควบคุมเหนือที่ดินและอสังหาริมทรัพย์ในรูปแบบอื่น มรดกทรัพยากรธรรมชาติ เทคโนโลยีใหม่ที่เหมาะสม และบริการทางการเงิน ซึ่งรวมถึงระบบการเงินระดับฐานราก (microfinance)

เป้าประสงค์ ๕ ภายในปี ๒๕๗๓ สร้างภูมิคุ้มกัน และลดการเปิดรับและความเปราะบางต่อเหตุรุนแรงที่เกี่ยวข้องกับภูมิอากาศ และภัยพิบัติทางเศรษฐกิจ สังคมและสิ่งแวดล้อม ให้กับผู้ที่ยากจนและอยู่ในสถานการณ์เปราะบาง

เป้าประสงค์ ๖ สร้างหลักประกันว่าจะมีการระดมทรัพยากรอย่างมีนัยสำคัญจากแหล่งที่หลากหลาย รวมถึงการยกระดับความร่วมมือเพื่อการพัฒนา เพื่อที่จะจัดให้มีแนวทางที่เพียงพอและคาดเดาได้ แก่ประเทศกำลังพัฒนา โดยเฉพาะอย่างยิ่ง ประเทศพัฒนาน้อยที่สุด ในการดำเนินงานตามแผนงานและนโยบายเพื่อยุติความยากจนในทุกมิติ

เป้าประสงค์ ๗ สร้างกรอบนโยบายที่เหมาะสมในระดับประเทศ ระดับภูมิภาค และระดับนานาชาติ บนฐานของยุทธศาสตร์การพัฒนาที่สนับสนุนความยากจน (pro-poor) และคำนึงถึงความละเอียดอ่อนเชิงเพศภาวะ (gender-sensitive) เพื่อจะสนับสนุนการเร่งการลงทุนเพื่อปฏิบัติการขจัดความยากจน

เป้าหมายที่ ๒ : ยุติความหิวโหย บรรลุความมั่นคงทางอาหารและยกระดับโภชนาการและส่งเสริมเกษตรกรรมที่ยั่งยืน

เป้าประสงค์ ๑ ยุติความหิวโหยและสร้างหลักประกันให้ทุกคนโดยเฉพาะคนที่ยากจนและอยู่ในภาวะเปราะบาง อันรวมถึงทารก ได้เข้าถึงอาหารที่ปลอดภัย มีโภชนาการ และเพียงพอตลอดทั้งปี ภายในปี ๒๕๗๓

เป้าประสงค์ ๒ ยุติภาวะทุพโภชนาการทุกรูปแบบและแก้ไขปัญหาความต้องการสารอาหารของหญิงวัยรุ่น หญิงตั้งครรภ์และให้นมบุตร และผู้สูงอายุ ภายในปี ๒๕๗๓ รวมถึงบรรลุเป้าหมายที่ตกลงร่วมกันระหว่างประเทศว่าด้วยภาวะแคระแกร็นและผอมแห้งในเด็กอายุต่ำกว่า ๕ ปี ภายในปี ๒๕๖๘

เป้าประสงค์ ๓ เพิ่มผลิตภาพทางการเกษตรและรายได้ของผู้ผลิตอาหารรายเล็ก โดยเฉพาะผู้หญิง คนพื้นเมือง เกษตรแบบครอบครัว คนเลี้ยงปศุสัตว์ ชาวประมง ให้เพิ่มขึ้นเป็น ๒ เท่า โดยรวมถึงการเข้าถึงที่ดินและทรัพยากรและปัจจัยนำเข้าในการผลิต ความรู้ บริการทางการเงิน ตลาด และโอกาสสำหรับการเพิ่มมูลค่าและการจ้างงานนอกฟาร์มอย่างปลอดภัยและเท่าเทียม ภายในปี ๒๕๗๓

เป้าประสงค์ ๔ สร้างหลักประกันระบบการผลิตที่ยั่งยืนและสามารถนำไปปรับใช้ในระบบการเกษตรที่สามารถเพิ่มผลผลิตและการผลิตได้ ที่ช่วยรักษาระบบนิเวศน์ ที่เพิ่มความเข้มแข็งในการรับมือกับการเปลี่ยนแปลงสภาพภูมิอากาศ สภาพอากาศที่รุนแรง ความแห้งแล้ง น้ำท่วม และภัยพิบัติอื่นๆ ที่จะทำให้เกิดการเปลี่ยนแปลงต่อคุณภาพพื้นที่และดิน ภายในปี ๒๕๗๓

เป้าประสงค์ ๕ คงความหลากหลายทางพันธุกรรมของเมล็ดพันธุ์พืชที่ใช้เพาะปลูก สัตว์ในไร่นาและที่เลี้ยงตามบ้านเรือน และชนิดพันธุ์ตามธรรมชาติที่เกี่ยวข้องกับพืชและสัตว์เหล่านั้น รวมถึงให้มีธนาคารเมล็ดพันธุ์และพืชที่มีการจัดการที่ดีและความหลากหลาย ทั้งในระดับประเทศ ระดับภูมิภาค และระดับนานาชาติ และสร้างหลักประกันว่าจะมีการเข้าถึงและแบ่งปันผลประโยชน์เกิดจากการใช้ทรัพยากรทางพันธุกรรมและองค์ความรู้ท้องถิ่นที่เกี่ยวข้องอย่างเป็นธรรมและเท่าเทียม ตามที่ตกลงกันระหว่างประเทศ ภายในปี ๒๕๗๓

เป้าประสงค์ ๖ เพิ่มการลงทุนตลอดจนการยกระดับความร่วมมือระหว่างประเทศในเรื่องโครงสร้างพื้นฐานในชนบท การวิจัยเกษตรและการขยายบริการ การพัฒนาเทคโนโลยี และการทำธนาคารยีนของพืชและสัตว์ เพื่อยกระดับขีดความสามารถในการผลิตสินค้าเกษตรในประเทศกำลังพัฒนา โดยเฉพาะอย่างยิ่งในประเทศพัฒนาน้อยที่สุด

เป้าประสงค์ ๗ แก้ไขและป้องกันการกีดกันและการบิดเบือนทางการค้าในตลาดเกษตรโลก รวมถึงทางการจัดการอุดหนุนสินค้าเกษตรเพื่อการส่งออกทุกรูปแบบและมาตรการเพื่อการส่งออกทุกแบบที่ให้ผลในลักษณะเดียวกัน โดยให้เป็นไปตามอาณัติของรอบการพัฒนาโดย

เป้าประสงค์ ๘ เลือกลงใช้มาตรการที่สร้างหลักประกันได้ว่าตลาดโภคภัณฑ์อาหารและตลาดอนุพันธ์สามารถทำงานได้อย่างเหมาะสม และอำนวยความสะดวกในการเข้าถึงข้อมูลของตลาดและข้อมูลสำรองอาหารได้อย่างทันการณ์ เพื่อจำกัดความผันผวนของราคาอาหารที่รุนแรง

เป้าหมายที่ ๓ : สร้างหลักประกันว่าคนมีชีวิตที่มีสุขภาพดีและส่งเสริมความเป็นอยู่ที่ดีสำหรับทุกคนในทุกวัย

เป้าประสงค์ ๑ ลดอัตราการตายของมารดาทั่วโลกให้ต่ำกว่า ๗๐ ต่อการเกิดมีชีพ ๑ แสนคน ภายในปี ๒๕๗๓

เป้าประสงค์ ๒ ยุติการตายที่ป้องกันได้ของทารกแรกเกิดและเด็กอายุต่ำกว่า ๕ ปี โดยทุกประเทศมุ่งลดอัตราการตายในทารกลงให้ต่ำถึง ๑๒ คน ต่อ การเกิดมีชีพ ๑,๐๐๐ คน และลดอัตราการตายในเด็กอายุต่ำกว่า ๕ ปีลงให้ต่ำถึง ๒๕ คน ต่อการเกิดมีชีพ ๑,๐๐๐ คน ภายในปี ๒๕๗๓

เป้าประสงค์ ๓ ยุติการแพร่กระจายของเอดส์ วัณโรค มาลาเรีย และโรคเขตร้อนที่ถูกกลบเกลื่อน และต่อสู้กับโรคดื้อยาต้านจุลชีพ โรคติดต่อทางน้ำ และโรคติดต่ออื่นๆ ภายในปี ๒๕๗๓

เป้าประสงค์ ๔ ลดการตายก่อนวัยอันควรจากโรคไม่ติดต่อให้ลดลงหนึ่งในสาม ผ่านทางการป้องกันและการรักษาโรค และสนับสนุนสุขภาพจิตและความเป็นอยู่ที่ดี ภายในปี ๒๕๗๓

เป้าประสงค์ ๕ เสริมสร้างการป้องกันและการรักษาการใช้สารในทางที่ผิด ซึ่งรวมถึงการใช้ยาเสพติดในทางที่ผิดและการใช้แอลกอฮอล์ในทางอันตราย

เป้าประสงค์ ๖ ลดจำนวนการตายและบาดเจ็บจากอุบัติเหตุทางถนนทั่วโลกลงครึ่งหนึ่ง ภายในปี ๒๕๖๓

เป้าประสงค์ ๗ สร้างหลักประกันว่ามีการเข้าถึงบริการ ข้อมูล การให้การศึกษาเกี่ยวกับอนามัยเจริญพันธุ์โดยถ้วนหน้า รวมถึงการวางแผนครอบครัว และการผสมผสานอนามัยเจริญพันธุ์ในยุทธศาสตร์และแผนงานระดับชาติ ภายในปี ๒๕๗๓

เป้าประสงค์ ๘ บรรลุการมีหลักประกันสุขภาพถ้วนหน้า รวมถึงการป้องกันความเสี่ยงทางการเงิน การเข้าถึงการบริการสาธารณสุขจำเป็นที่มีคุณภาพ และเข้าถึงยาและวัคซีนจำเป็นที่ปลอดภัย มีประสิทธิภาพ มีคุณภาพ และมีราคาที่สามารถซื้อหาได้

เป้าประสงค์ ๙ ลดจำนวนการตายและการเจ็บป่วยจากสารเคมีอันตรายและจากมลพิษและการปนเปื้อนทางอากาศ น้ำ และดิน ให้ลดลงอย่างมาก ภายในปี ๒๕๗๓

เป้าประสงค์ ๑๐ เสริมการดำเนินงานของกรอบอนุสัญญาขององค์การอนามัยโลกว่าด้วยการควบคุมยาสูบในทุกประเทศตามความเหมาะสม

เป้าประสงค์ ๑๑ สนับสนุนการวิจัยและการพัฒนาวัคซีนและยาสำหรับโรคติดต่อและไม่ติดต่อที่ส่งผลกระทบโดยตรงต่อประเทศกำลังพัฒนา ให้มีการเข้าถึงยาและวัคซีนจำเป็นในราคาที่สามารถซื้อหาได้ ตามปฏิญญาโดยหาความตกลงว่าด้วยสิทธิในทรัพย์สินทางปัญญาที่เกี่ยวกับการค้าและการสาธารณสุข ซึ่งเน้นย้ำสิทธิสำหรับประเทศกำลังพัฒนาที่จะใช้บทบัญญัติในความตกลงว่าด้วยสิทธิในทรัพย์สินทางปัญญาที่เกี่ยวกับการค้าอย่างเต็มที่ในเรื่องการผ่อนปรนเพื่อจะปกป้องสุขภาพสาธารณะและโดยเฉพาะการเข้าถึงยาโดยถ้วนหน้า

เป้าประสงค์ ๑๒ เพิ่มการใช้เงินที่เกี่ยวข้องกับสุขภาพ และการสรรหา การพัฒนา การฝึกฝน และการเก็บรักษากำลังคนด้านสุขภาพในประเทศกำลังพัฒนา โดยเฉพาะอย่างยิ่งในประเทศพัฒนาน้อยที่สุดและรัฐกำลังพัฒนาที่เป็นเกาะขนาดเล็ก

เป้าประสงค์ ๑๓ เสริมขีดความสามารถสำหรับทุกประเทศ โดยเฉพาะอย่างยิ่งในประเทศกำลังพัฒนา ในเรื่องการแจ้งเตือนล่วงหน้า การลดความเสี่ยง และการบริหารจัดการความเสี่ยงด้านสุขภาพในระดับประเทศและระดับโลก

เป้าหมายที่ ๔ : สร้างหลักประกันว่าทุกคนมีการศึกษาที่มีคุณภาพอย่างครอบคลุมและเท่าเทียม และสนับสนุนโอกาสในการเรียนรู้ตลอดชีวิต

เป้าประสงค์ ๑ สร้างหลักประกันว่าเด็กชายและเด็กหญิงทุกคนสำเร็จการศึกษาระดับประถมศึกษา และมัธยมศึกษาที่มีคุณภาพ เท่าเทียม และไม่มีค่าใช้จ่าย นำไปสู่ผลลัพธ์ทางการเรียนที่มีประสิทธิผล ภายในปี ๒๕๗๓

เป้าประสงค์ ๒ สร้างหลักประกันว่าเด็กชายและเด็กหญิงทุกคนเข้าถึงการพัฒนา การดูแล และการจัดการศึกษาระดับก่อนประถมศึกษา สำหรับเด็กปฐมวัยที่มีคุณภาพ ภายในปี ๒๕๗๓ เพื่อให้เด็กเหล่านั้นมีความพร้อมสำหรับการศึกษาระดับประถมศึกษา

เป้าประสงค์ ๓ ให้ชายและหญิงทุกคนเข้าถึงการศึกษาระดับอาชีวศึกษา อุดมศึกษา รวมถึงมหาวิทยาลัยที่มีราคาที่สามารถจ่ายได้และมีคุณภาพ ภายในปี ๒๕๗๓

เป้าประสงค์ ๔ เพิ่มจำนวนเยาวชนและผู้ใหญ่ที่มีทักษะที่จำเป็น รวมถึงทักษะทางเทคนิคและอาชีพ สำหรับการจ้างงาน การมีงานที่ดี และการเป็นผู้ประกอบการ ภายในปี ๒๕๗๓

เป้าประสงค์ ๕ ขจัดความเหลื่อมล้ำทางเพศในการศึกษา และสร้างหลักประกันว่ากลุ่มที่เปราะบาง ซึ่งรวมถึงผู้พิการ ชนพื้นเมือง และเด็ก เข้าถึงการศึกษาและการฝึกอาชีพทุกระดับอย่างเท่าเทียม ภายในปี ๒๕๗๓

เป้าประสงค์ ๖ สร้างหลักประกันว่าเยาวชนทุกคนและผู้ใหญ่ในสัดส่วนสูง ทั้งชายและหญิง สามารถอ่านออกเขียนได้และคำนวณได้ ภายในปี ๒๕๗๓

เป้าประสงค์ ๗ สร้างหลักประกันว่าผู้เรียนทุกคนได้รับความรู้และทักษะที่จำเป็นสำหรับส่งเสริมการพัฒนาอย่างยั่งยืน รวมไปถึง การศึกษาสำหรับการพัฒนาอย่างยั่งยืนและการมีวิถีชีวิตที่ยั่งยืน สิทธิมนุษยชน ความเสมอภาคระหว่างเพศ การส่งเสริมวัฒนธรรมแห่งความสงบสุขและไม่ใช้ความรุนแรง การเป็นพลเมืองของโลก และความนิยมในความหลากหลายทางวัฒนธรรมและในความร่วมมือของวัฒนธรรมต่อการพัฒนาที่ยั่งยืน ภายในปี ๒๕๗๓

เป้าประสงค์ ๘ สร้างและยกระดับอุปกรณ์และเครื่องมือทางการศึกษาที่อ่อนไหวต่อเด็ก ผู้พิการ และเพศภาวะ และให้มีสภาพแวดล้อมทางการเรียนรู้ที่ปลอดภัย ปราศจากความรุนแรง ครอบคลุมและมีประสิทธิผลสำหรับทุกคน

เป้าประสงค์ ๙ ขยายจำนวนทุนการศึกษาในทั่วโลกที่ให้สำหรับประเทศกำลังพัฒนา โดยเฉพาะประเทศพัฒนาน้อยที่สุด รัฐกำลังพัฒนาที่เป็นเกาะขนาดเล็ก และประเทศในแอฟริกา ในการสมัครเข้าศึกษาต่อในระดับอุดมศึกษา รวมถึงการฝึกอาชีพ และโปรแกรมด้านเทคโนโลยีสารสนเทศและการสื่อสาร ด้านเทคนิค วิศวกรรม และวิทยาศาสตร์ในประเทศพัฒนาแล้วและประเทศกำลังพัฒนาอื่นๆ ภายในปี ๒๕๖๓

เป้าประสงค์ ๑๐ เพิ่มจำนวนครูที่มีคุณภาพ รวมถึงการดำเนินการผ่านความร่วมมือระหว่างประเทศในการฝึกอบรมครูในประเทศกำลังพัฒนา เฉพาะอย่างยิ่งในประเทศพัฒนาน้อยที่สุด และรัฐกำลังพัฒนาที่เป็นเกาะขนาดเล็ก ภายในปี ๒๕๗๓

เป้าหมายที่ ๕ : บรรลุความเท่าเทียมระหว่างเพศ และเสริมอำนาจให้แก่สตรีและเด็กหญิง

เป้าประสงค์ ๑ ยุติการเลือกปฏิบัติทุกรูปแบบที่มีต่อผู้หญิงและเด็กหญิงในทุกที่

เป้าประสงค์ ๒ ขจัดความรุนแรงทุกรูปแบบที่มีต่อผู้หญิงและเด็กหญิงทั้งในที่สาธารณะและที่
รโหฐาน รวมถึงการค้ามนุษย์ การกระทำทางเพศ และการแสวงประโยชน์ในรูปแบบอื่น

เป้าประสงค์ ๓ ขจัดแนวปฏิบัติที่เป็นภัยทุกรูปแบบ อาทิ การแต่งงานในเด็กก่อนวัยอันควรโดยการ
บังคับ และการทำลายอวัยวะเพศหญิง

เป้าประสงค์ ๔ ยอมรับและให้คุณค่าต่อการดูแลและการทำงานบ้านแบบไม่ได้รับค่าจ้าง โดย
จัดเตรียมบริการสาธารณะ โครงสร้างพื้นฐานและนโยบายการคุ้มครองทางสังคมให้ และสนับสนุนความรับผิดชอบ
ร่วมกันภายในครัวเรือนและครอบครัว ตามความเหมาะสมของแต่ละประเทศ

เป้าประสงค์ ๕ สร้างหลักประกันว่าผู้หญิงจะมีส่วนร่วมอย่างเต็มที่และมีประสิทธิภาพและมีโอกาสที่
เท่าเทียมในการเป็นผู้นำในทุกระดับของการตัดสินใจในทางการเมือง เศรษฐกิจ และภาคสาธารณะ

เป้าประสงค์ ๖ สร้างหลักประกันว่าจะมีการเข้าถึงสุขภาพทางเพศและอนามัยเจริญพันธุ์และสิทธิ
การเจริญพันธุ์โดยถ้วนหน้า ตามที่ตกลงในแผนปฏิบัติการของการประชุมนานาชาติว่าด้วยประชากรและการพัฒนา
และแผนปฏิบัติการปักกิ่งและเอกสารผลลัพธ์ของการประชุมทบทวนเหล่านั้น

เป้าประสงค์ ๗ ดำเนินการปฏิรูปเพื่อให้ผู้หญิงมีสิทธิที่เท่าเทียมในทรัพยากรทางเศรษฐกิจ รวมทั้ง
การเข้าเป็นเจ้าของที่ดิน การควบคุมที่ดินและทรัพย์สินในรูปแบบอื่น การบริการทางการเงิน การรับมรดก และ
ทรัพยากรธรรมชาติ ตามกฎหมายของประเทศ

เป้าประสงค์ ๘ เพิ่มพูนการใช้เทคโนโลยี โดยเฉพาะเทคโนโลยีสารสนเทศและการสื่อสารเพื่อ
ส่งเสริมการให้อำนาจแก่ผู้หญิง

เป้าประสงค์ ๙ เลือกใช้และเสริมความเข้มแข็งแก่นโยบายที่ดีและกฎระเบียบที่บังคับใช้ได้ เพื่อ
ส่งเสริมความเสมอภาคระหว่างเพศและการให้อำนาจแก่ผู้หญิงและเด็กหญิงทุกคนในทุกระดับ

เป้าหมายที่ ๖ : สร้างหลักประกันว่าจะมีการจัดให้มีน้ำและสุขอนามัยสำหรับทุกคนและมีการบริหาร
จัดการที่ยั่งยืนสำหรับทุกคน

เป้าประสงค์ ๑ บรรลุเป้าหมายการให้ทุกคนเข้าถึงน้ำดื่มที่ปลอดภัยและมีราคาที่สามารถซื้อหาได้
ภายในปี ๒๕๗๓

เป้าประสงค์ ๒ บรรลุเป้าหมายการให้ทุกคนเข้าถึงสุขอนามัยที่พอเพียงและเป็นธรรม และยุติการ
ขับถ่ายในที่โล่ง โดยให้ความสนใจเป็นพิเศษต่อความต้องการของผู้หญิง เด็กหญิง และกลุ่มที่อยู่ใต้สถานการณ์ที่
เปราะบาง ภายในปี ๒๕๗๓

เป้าประสงค์ ๓ ปรับปรุงคุณภาพน้ำ โดยการลดมลพิษ ขจัดการทิ้งขยะและลดการปล่อยสารเคมี
อันตรายและวัตถุอันตราย ลดสัดส่วนน้ำเสียที่ไม่ผ่านกระบวนการลงครึ่งหนึ่ง และเพิ่มการนำกลับมาใช้ใหม่และการใช้
ซ้ำที่ปลอดภัยอย่างยั่งยืนทั่วโลก ภายในปี ๒๕๗๓

เป้าประสงค์ ๔ เพิ่มประสิทธิภาพการใช้น้ำในทุกภาคส่วนและสร้างหลักประกันว่าจะมีการใช้น้ำและ
จัดหาน้ำที่ยั่งยืน เพื่อแก้ไขปัญหาการขาดแคลนน้ำ และลดจำนวนประชาชนที่ประสบความทุกข์จากการขาดแคลนน้ำ
ภายในปี ๒๕๗๓

เป้าประสงค์ ๕ ดำเนินการบริหารจัดการทรัพยากรน้ำแบบองค์รวมในทุกระดับ รวมถึงผ่านทาง
ความร่วมมือระหว่างเขตแดนตามความเหมาะสม ภายในปี ๒๕๗๓

เป้าประสงค์ ๖ ปกป้องและฟื้นฟูระบบนิเวศที่เกี่ยวข้องกับแหล่งน้ำ รวมถึงภูเขา ป่าไม้ พื้นที่ชุ่มน้ำ
แม่น้ำ ชั้นหินอุ้มน้ำ และทะเลสาบ ภายในปี ๒๕๖๓

เป้าประสงค์ ๗ ขยายความร่วมมือระหว่างประเทศและการสนับสนุนการเสริมสร้างขีดความสามารถให้แก่ประเทศกำลังพัฒนาในกิจกรรมและแผนงานที่เกี่ยวข้องกับน้ำและสุขอนามัยซึ่งรวมถึงด้านการเก็บน้ำ การจัดเกลือ การใช้น้ำอย่างมีประสิทธิภาพ การจัดการน้ำเสีย เทคโนโลยีการนำน้ำกลับมาใช้ใหม่

เป้าประสงค์ ๘ สนับสนุนและเพิ่มความเข้มแข็งในการมีส่วนร่วมของชุมชนท้องถิ่นในการพัฒนาการจัดการน้ำและสุขอนามัย

เป้าหมายที่ ๗ : สร้างหลักประกันให้ทุกคนสามารถเข้าถึงพลังงานสมัยใหม่ที่ยั่งยืนในราคาที่ย่อมเยา

เป้าประสงค์ ๑ สร้างหลักประกันว่ามีการเข้าถึงการบริการพลังงานสมัยใหม่ในราคาที่สามารถซื้อหาได้ และเชื่อถือได้ ภายในปี ๒๕๗๓

เป้าประสงค์ ๒ เพิ่มสัดส่วนของพลังงานทดแทนในการผสมผสานการใช้พลังงานของโลก ภายในปี ๒๕๗๓

เป้าประสงค์ ๓ เพิ่มอัตราการปรับปรุงประสิทธิภาพการใช้พลังงานของโลกให้เพิ่มขึ้น ๒ เท่า ภายในปี ๒๕๗๓

เป้าประสงค์ ๔ ยกกระดับความร่วมมือระหว่างประเทศในการอำนวยความสะดวกในการเข้าถึงการวิจัย และเทคโนโลยีพลังงานที่สะอาด โดยรวมถึงพลังงานทดแทน ประสิทธิภาพการใช้พลังงาน และเทคโนโลยีเชื้อเพลิงฟอสซิลขั้นสูงและสะอาด และสนับสนุนการลงทุนในโครงสร้างพื้นฐานด้านพลังงานและเทคโนโลยีพลังงานที่สะอาด ภายในปี ๒๕๗๓

เป้าประสงค์ ๕ ขยายโครงสร้างพื้นฐานและพัฒนาเทคโนโลยีสำหรับการจัดส่งบริการพลังงานที่เป็นสมัยใหม่และยั่งยืนให้โดยถ้วนหน้าในประเทศกำลังพัฒนา เฉพาะอย่างยิ่งในประเทศพัฒนาน้อยที่สุด และรัฐกำลังพัฒนาที่เป็นเกาะขนาดเล็ก ภายในปี ๒๕๗๓

เป้าหมายที่ ๘ : ส่งเสริมการเติบโตทางเศรษฐกิจที่ต่อเนื่อง ครอบคลุม และยั่งยืน การจ้างงานเต็มที่มีคุณภาพ และการมีงานที่เหมาะสมสำหรับทุกคน

เป้าประสงค์ ๑ ทำให้การเติบโตทางเศรษฐกิจต่อหัวประชากรมีความยั่งยืนตามบริบทของประเทศ โดยเฉพาะอย่างยิ่ง ให้ผลิตภัณฑ์มวลรวมในประเทศของประเทศพัฒนาน้อยที่สุด มีการขยายตัวอย่างน้อยร้อยละ ๗ ต่อปี

เป้าประสงค์ ๒ บรรลุการมีผลิตภาพทางเศรษฐกิจในระดับที่สูงขึ้นผ่านการทำให้หลากหลาย การยกระดับเทคโนโลยีและนวัตกรรม รวมถึงการมุ่งเน้นในภาคส่วนที่มีมูลค่าเพิ่มสูงและใช้แรงงานเข้มข้น

เป้าประสงค์ ๓ ส่งเสริมนโยบายที่มุ่งเน้นการพัฒนาที่สนับสนุนกิจกรรมที่มีผลิตภาพ การสร้างงานที่สมควร ความเป็นผู้ประกอบการ ความสร้างสรรค์และนวัตกรรม และส่งเสริมการเกิดและการเติบโตของวิสาหกิจรายย่อย ขนาดเล็ก และขนาดกลาง ซึ่งรวมถึงผ่านทางการเข้าถึงบริการทางการเงิน

เป้าประสงค์ ๔ ปรับปรุงประสิทธิภาพการใช้ทรัพยากรของโลกในการบริโภคและการผลิตอย่างต่อเนื่อง และพยายามที่จะไม่เชื่อมโยงระหว่างการเติบโตทางเศรษฐกิจและความเสื่อมโทรมของสิ่งแวดล้อม ซึ่งเป็นไปตามกรอบการดำเนินงาน ๑๐ ปี ว่าด้วยการผลิตและการบริโภคที่ยั่งยืนโดยมีประเทศที่พัฒนาแล้วเป็นผู้นำในการดำเนินการไปจนถึงปี ๒๕๗๓

เป้าประสงค์ ๕ บรรลุการจ้างงานเต็มที่มีผลิตภาพ และการมีงานที่สมควรสำหรับหญิงและชายทุกคน รวมถึงเยาวชนและผู้มีภาวะทุพพลภาพ และให้มีการจ่ายที่เท่าเทียมสำหรับงานที่มีคุณค่าเท่าเทียมกัน

เป้าประสงค์ ๖ ลดสัดส่วนของเยาวชนที่ไม่มีการศึกษา และไม่ได้รับการฝึกอบรม ภายในปี ๒๕๖๓

เป้าประสงค์ ๗ ดำเนินมาตรการโดยทันทีและมีประสิทธิภาพเพื่อขจัดแรงงานบังคับ ยุติความเป็นทาสสมัยใหม่และการค้ามนุษย์ และยับยั้งและกำจัดการใช้แรงงานเด็กในรูปแบบที่เลวร้ายที่สุด ซึ่งรวมถึงการเกณฑ์และการใช้ทหารเด็ก และยุติการใช้แรงงานเด็กในทุกรูปแบบในปี ๒๕๖๘

เป้าประสงค์ ๘ ปกป้องสิทธิแรงงานและส่งเสริมสภาพแวดล้อมในการทำงานที่ปลอดภัยและมั่นคงสำหรับผู้ทำงานทุกคน รวมถึงผู้ทำงานต่างด้าว โดยเฉพาะหญิงต่างด้าว และผู้ทำงานเสี่ยงอันตราย

เป้าประสงค์ ๙ ออกแบบและใช้นโยบายที่ส่งเสริมการท่องเที่ยวที่ยั่งยืนที่จะสร้างงาน และส่งเสริมวัฒนธรรมและผลิตภัณฑ์ท้องถิ่น ภายในปี ๒๕๗๓

เป้าประสงค์ ๑๐ เสริมความแข็งแกร่งของสถาบันทางการเงินภายในประเทศเพื่อส่งเสริมและขยายการเข้าถึงการธนาคาร การประกัน และบริการทางการเงินแก่ทุกคน

เป้าประสงค์ ๑๑ เพิ่มเติมความช่วยเหลือเพื่อการค้า (Aid for Trade) สำหรับประเทศกำลังพัฒนา โดยเฉพาะอย่างยิ่งในประเทศพัฒนาน้อยที่สุด รวมถึงผ่านช่องทางของกรอบการทำงานแบบบูรณาการสำหรับความช่วยเหลือทางวิชาการที่เกี่ยวข้องกับการค้าแก่ประเทศพัฒนาน้อยที่สุด

เป้าประสงค์ ๑๒ พัฒนาและทำให้เกิดการดำเนินงานของยุทธศาสตร์โลกสำหรับการจ้างงานในเยาวชนและดำเนินงานตามข้อตกลงเรื่องงานของโลกขององค์การแรงงานระหว่างประเทศ ภายในปี ๒๕๖๓

เป้าหมายที่ ๙ : สร้างโครงสร้างพื้นฐานที่มีความทนทาน ส่งเสริมการพัฒนาอุตสาหกรรมที่ครอบคลุมและยั่งยืน และส่งเสริมนวัตกรรม

เป้าประสงค์ ๑ พัฒนาโครงสร้างพื้นฐานที่มีคุณภาพ เชื่อถือได้ ยั่งยืนและมีความทนทาน ซึ่งรวมถึงโครงสร้างพื้นฐานของภูมิภาคและที่ข้ามเขตแดน เพื่อสนับสนุนการพัฒนาทางเศรษฐกิจและความเป็นอยู่ที่ดีของมนุษย์ โดยมุ่งเป้าไปที่การเข้าถึงได้ในราคาที่สมารถจ่ายได้และเท่าเทียมสำหรับทุกคน

เป้าประสงค์ ๒ ส่งเสริมการพัฒนาอุตสาหกรรมที่ครอบคลุมและยั่งยืน และภายในปี ๒๕๗๓ ให้เพิ่มส่วนแบ่งของอุตสาหกรรมในการจ้างงานและผลิตภัณฑ์มวลรวมของประเทศ โดยให้เป็นไปตามสภาวะแวดล้อมของประเทศ และให้เพิ่มส่วนแบ่งขึ้นเป็น ๒ เท่า ในประเทศพัฒนาน้อยที่สุด

เป้าประสงค์ ๓ เพิ่มการเข้าถึงบริการทางการเงินโดยรวมถึงเครดิตในราคาที่สมารถจ่ายได้ให้แก่อุตสาหกรรมและวิสาหกิจขนาดเล็ก โดยเฉพาะในประเทศกำลังพัฒนา และให้เพิ่มการผนวกกลุ่มเหล่านี้เข้าสู่ห่วงโซ่มูลค่าและตลาด

เป้าประสงค์ ๔ ยกกระดับโครงสร้างพื้นฐานและปรับปรุงอุตสาหกรรมเพื่อให้เกิดความยั่งยืน โดยเพิ่มประสิทธิภาพการใช้ทรัพยากรและการใช้เทคโนโลยีและกระบวนการทางอุตสาหกรรมที่สะอาดและเป็นมิตรต่อสิ่งแวดล้อมมากขึ้น โดยทุกประเทศดำเนินการตามขีดความสามารถของแต่ละประเทศ ภายในปี ๒๕๗๓

เป้าประสงค์ ๕ เพิ่มทุนการวิจัยทางวิทยาศาสตร์ ยกกระดับขีดความสามารถทางเทคโนโลยีของภาคอุตสาหกรรมในทุกประเทศ โดยเฉพาะในประเทศกำลังพัฒนา และให้ภายในปี ๒๕๗๓ มีการส่งเสริมนวัตกรรมและให้เพิ่มจำนวนผู้ทำงานวิจัยและพัฒนา ต่อประชากร ๑ ล้านคน และการใช้จ่ายในภาคสาธารณะและเอกชนในการวิจัยและพัฒนาให้เพิ่มมากขึ้น

เป้าประสงค์ ๖ อำนวยความสะดวกการพัฒนาโครงสร้างพื้นฐานที่ยั่งยืนและทนทานในประเทศกำลังพัฒนา ผ่านทางการยกระดับการสนับสนุนทางการเงิน เทคโนโลยี และด้านวิชาการให้แก่ประเทศในแอฟริกา ประเทศพัฒนาน้อยที่สุด ประเทศกำลังพัฒนาที่ไม่มีทางออกสู่ทะเล และรัฐกำลังพัฒนาที่เป็นหมู่เกาะขนาดเล็ก

เป้าประสงค์ ๗ สนับสนุนการพัฒนาเทคโนโลยี การวิจัย และนวัตกรรมภายในประเทศกำลังพัฒนา รวมถึงการให้มีสภาพแวดล้อมทางนโยบายที่นำไปสู่ความหลากหลายของอุตสาหกรรมและการเพิ่มมูลค่าของสินค้าโภคภัณฑ์

เป้าประสงค์ ๘ การเพิ่มการเข้าถึงเทคโนโลยีด้านข้อมูลและการสื่อสาร และพยายามที่จะจัดให้มีการเข้าถึงอินเทอร์เน็ตโดยถ้วนหน้าและในราคาที่สมเหตุสมผล สำหรับประเทศพัฒนาน้อยที่สุด ภายในปี ๒๕๖๓

เป้าหมายที่ ๑๐ : ลดความไม่เสมอภาคภายในประเทศและระหว่างประเทศ

เป้าประสงค์ ๑ ให้บรรลุอย่างต่อเนื่องและคงการเติบโตของรายได้ในกลุ่มประชากรร้อยละ ๔๐ ที่ยากจนที่สุด ในอัตราที่สูงกว่าค่าเฉลี่ยของประเทศ ภายในปี ๒๕๗๓

เป้าประสงค์ ๒ ให้อำนาจและส่งเสริมความครอบคลุมด้านสังคม เศรษฐกิจและการเมืองสำหรับทุกคน โดยไม่คำนึงถึงอายุ เพศ ความบกพร่องทางร่างกาย เชื้อชาติ ชาติพันธุ์ แหล่งกำเนิด ศาสนา หรือสถานะทางเศรษฐกิจหรืออื่นๆ ภายในปี ๒๕๗๓

เป้าประสงค์ ๓ สร้างหลักประกันว่าจะมีโอกาสที่เท่าเทียมและลดความไม่เสมอภาคของผลลัพธ์ รวมถึงโดยการขจัดกฎหมาย นโยบาย และแนวทางปฏิบัติที่เลือกปฏิบัติ และส่งเสริมการออกกฎหมาย นโยบาย และการกระทำที่เหมาะสมในเรื่องนี้

เป้าประสงค์ ๔ เลือกใช้นโยบาย โดยเฉพาะนโยบายการคลัง ค่าจ้าง และการคุ้มครองทางสังคม และให้บรรลุความเสมอภาคยิ่งขึ้นอย่างต่อเนื่อง

เป้าประสงค์ ๕ พัฒนากฎระเบียบและการติดตามตรวจสอบตลาดการเงินและสถาบันการเงินของโลก และเสริมความแข็งแกร่งในการดำเนินการกฎระเบียบดังกล่าว

เป้าประสงค์ ๖ สร้างหลักประกันว่าจะมีตัวแทนและเสียงสำหรับประเทศกำลังพัฒนาในการตัดสินใจของสถาบันทางเศรษฐกิจและการเงินระหว่างประเทศเพิ่มมากขึ้น เพื่อให้สถาบันมีประสิทธิผล เชื่อถือได้ มีความรับผิดชอบ และชอบธรรมมากขึ้น

เป้าประสงค์ ๗ อำนวยความสะดวกในการอพยพและเคลื่อนย้ายคนให้เป็นไปด้วยความสงบปลอดภัยเป็นไปตามระเบียบ และมีความรับผิดชอบ รวมถึงผ่านทางการดำเนินงานตามนโยบายด้านการอพยพที่มีการวางแผนและการจัดการที่ดี

เป้าประสงค์ ๘ ดำเนินการตามหลักการปฏิบัติที่เป็นพิเศษและแตกต่างสำหรับประเทศกำลังพัฒนา เฉพาะอย่างยิ่งประเทศพัฒนาน้อยที่สุด โดยเป็นไปตามความตกลงองค์การการค้าโลก

เป้าประสงค์ ๙ สนับสนุนการให้ความช่วยเหลือเพื่อการพัฒนาอย่างเป็นทางการและการไหลของเงิน ซึ่งรวมถึงการลงทุนโดยตรงจากต่างประเทศ ไปยังรัฐที่มีความจำเป็นมากที่สุด โดยเฉพาะอย่างยิ่ง ประเทศกำลังพัฒนาน้อยที่สุด ประเทศในแอฟริกา รัฐกำลังพัฒนาที่เป็นเกาะขนาดเล็ก และประเทศกำลังพัฒนาที่ไม่มีทางออกสู่ทะเล โดยให้เป็นไปตามแผนและแผนงานของประเทศเหล่านั้น

เป้าประสงค์ ๑๐ ลดค่าใช้จ่ายในการทำธุรกรรมของการส่งเงินกลับประเทศของผู้อพยพ (migrant remittance) ให้ต่ำกว่าร้อยละ ๓ และจัดการชำระเงินระหว่างประเทศ (remittance corridors) ที่มีค่าใช้จ่ายสูงกว่าร้อยละ ๕ ภายในปี ๒๕๗๓

เป้าประสงค์ ๑๑ สร้างหลักประกันว่าจะมีการเข้าถึงที่อยู่อาศัยและบริการพื้นฐานที่พอเพียง ปลอดภัย และในราคาที่สมเหตุสมผล และยกระดับชุมชนแออัด ภายในปี ๒๕๗๓

เป้าประสงค์ ๑๒ จัดให้มีการเข้าถึงระบบคมนาคมขนส่งที่ยั่งยืน เข้าถึงได้ ปลอดภัย ในราคาที่สมเหตุสมผล สำหรับทุกคน พัฒนาความปลอดภัยทางถนน โดยการขยายการขนส่งสาธารณะ และคำนึงเป็นพิเศษถึงกลุ่มคนที่อยู่ในสถานการณ์ที่เปราะบาง ผู้หญิง เด็ก ผู้มีความบกพร่องทางร่างกาย และผู้สูงอายุ ภายในปี ๒๕๗๓

เป้าประสงค์ ๑๓ ยกกระดับการพัฒนาเมืองและขีดความสามารถให้ครอบคลุมและยั่งยืน เพื่อการวางแผนและการบริหารจัดการการตั้งถิ่นฐานของมนุษย์อย่างมีส่วนร่วม บูรณาการและยั่งยืนในทุกประเทศ ภายในปี ๒๕๗๓

เป้าประสงค์ ๑๔ เสริมความพยายามที่จะปกป้องและคุ้มครองมรดกทางวัฒนธรรมและทางธรรมชาติของโลก

เป้าประสงค์ ๑๕ ลดจำนวนการตายและจำนวนคนที่ได้รับผลกระทบและลดการสูญเสียโดยตรงทางเศรษฐกิจที่เกี่ยวกับผลิตภัณฑ์มวลรวมภายในประเทศของโลกที่เกิดจากภัยพิบัติ ซึ่งรวมถึงภัยพิบัติที่เกี่ยวกับน้ำ โดยมุ่งเป้าปกป้องคนจนและคนที่อยู่ในสถานการณ์ที่เปราะบาง ภายในปี ๒๕๗๓

เป้าประสงค์ ๑๖ ลดผลกระทบทางลบต่อสิ่งแวดล้อมต่อหัวประชากรในเขตเมือง รวมถึงการให้ความสนใจเป็นพิเศษต่อคุณภาพอากาศ และการจัดการของเสียของเทศบาล และการจัดการของเสียอื่นๆ ภายในปี ๒๕๗๓

เป้าประสงค์ ๑๗ จัดให้มีการเข้าถึงพื้นที่สาธารณะสีเขียว ที่ปลอดภัยครอบคลุมและเข้าถึงได้ โดยถ้วนหน้า โดยเฉพาะผู้หญิง เด็ก คนชรา และผู้มีความบกพร่องทางร่างกาย ภายในปี ๒๕๗๓

เป้าประสงค์ ๑๘ สนับสนุนการเชื่อมโยงทางเศรษฐกิจ สังคม และสิ่งแวดล้อมในทางบวกระหว่างพื้นที่เมือง รอบเมือง และชนบท โดยการเสริมความแข็งแกร่งของการวางแผนการพัฒนาในระดับชาติและระดับภูมิภาค

เป้าประสงค์ ๑๙ ภายในปี ๒๕๖๓ เพิ่มจำนวนเมืองและกระบวนการตั้งถิ่นฐานของมนุษย์ที่เลือกใช้และดำเนินการตามนโยบายและแผนที่บูรณาการ เพื่อนำไปสู่ความครอบคลุม ความมีประสิทธิผลการใช้ทรัพยากร การลดผลกระทบและปรับตัวต่อการเปลี่ยนแปลงสภาพภูมิอากาศ มีภูมิต้านทานต่อภัยพิบัติ และให้พัฒนาและดำเนินการตามการบริหารความเสี่ยงจากภัยพิบัติแบบองค์รวมในทุกระดับ ให้เป็นไปตามกรอบการดำเนินงานเซนได เพื่อการลดความเสี่ยงจากภัยพิบัติ พ.ศ.๒๕๕๘-๒๕๗๓

เป้าประสงค์ ๒๐ สนับสนุนประเทศพัฒนาน้อยที่สุด รวมถึงผ่านทางความช่วยเหลือทางการเงินและวิชาการในการสร้างอาคารที่ยั่งยืนและทนทานโดยใช้วัสดุท้องถิ่น

เป้าหมายที่ ๑๑ : ทำให้เมืองและการตั้งถิ่นฐานของมนุษย์มีความครอบคลุม ปลอดภัย มีภูมิต้านทาน และยั่งยืน

เป้าประสงค์ ๑ สร้างหลักประกันว่าจะมีการเข้าถึงที่อยู่อาศัยและบริการพื้นฐานที่พอเพียง ปลอดภัย และในราคาที่สามารถจ่ายได้ และยกระดับชุมชนแออัด ภายในปี ๒๕๗๓

เป้าประสงค์ ๒ จัดให้มีการเข้าถึงระบบคมนาคมขนส่งที่ยั่งยืน เข้าถึงได้ ปลอดภัย ในราคาที่สามารถจ่ายได้ สำหรับทุกคน พัฒนาความปลอดภัยทางถนน โดยการขยายการขนส่งสาธารณะ และคำนึงเป็นพิเศษถึงกลุ่มคนที่อยู่ในสถานการณ์ที่เปราะบาง ผู้หญิง เด็ก ผู้มีความบกพร่องทางร่างกาย และผู้สูงอายุ ภายในปี ๒๕๗๓

เป้าประสงค์ ๓ ยกกระดับการพัฒนาเมืองและขีดความสามารถให้ครอบคลุมและยั่งยืน เพื่อการวางแผนและการบริหารจัดการการตั้งถิ่นฐานของมนุษย์อย่างมีส่วนร่วม บูรณาการและยั่งยืนในทุกประเทศ ภายในปี ๒๕๗๓

เป้าประสงค์ ๔ เสริมความพยายามที่จะปกป้องและคุ้มครองมรดกทางวัฒนธรรมและทางธรรมชาติของโลก

เป้าประสงค์ ๕ ลดจำนวนการตายและจำนวนคนที่ได้รับผลกระทบและลดการสูญเสียโดยตรงทางเศรษฐกิจที่เกี่ยวกับผลิตภัณฑ์มวลรวมภายในประเทศของโลกที่เกิดจากภัยพิบัติ ซึ่งรวมถึงภัยพิบัติที่เกี่ยวกับน้ำ โดยมุ่งเป้าปกป้องคนจนและคนที่อยู่ในสถานการณ์ที่เปราะบาง ภายในปี ๒๕๗๓

เป้าประสงค์ ๖ ลดผลกระทบทางลบต่อสิ่งแวดล้อมต่อหัวประชากรในเขตเมือง รวมถึงการให้ความสนใจเป็นพิเศษต่อคุณภาพอากาศ และการจัดการของเสียของเทศบาล และการจัดการของเสียอื่นๆ ภายในปี ๒๕๗๓

เป้าประสงค์ ๗ จัดให้มีการเข้าถึงพื้นที่สาธารณะสีเขียว ที่ปลอดภัยครอบคลุมและเข้าถึงได้ โดยถ้วนหน้า โดยเฉพาะผู้หญิง เด็ก คนชรา และผู้มีความบกพร่องทางร่างกาย ภายในปี ๒๕๗๓

เป้าประสงค์ ๘ สนับสนุนการเชื่อมโยงทางเศรษฐกิจ สังคม และสิ่งแวดล้อมในทางบวระหว่างพื้นที่เมือง รอบเมือง และชนบท โดยการเสริมความแข็งแกร่งของการวางแผนการพัฒนาในระดับชาติและระดับภูมิภาค

เป้าประสงค์ ๙ ภายในปี ๒๕๖๓ เพิ่มจำนวนเมืองและกระบวนการตั้งถิ่นฐานของมนุษย์ที่เลือกใช้ และดำเนินการตามนโยบายและแผนที่บูรณาการ เพื่อนำไปสู่ความครอบคลุม ความมีประสิทธิภาพการใช้ทรัพยากร การลดผลกระทบและปรับตัวต่อการเปลี่ยนแปลงสภาพภูมิอากาศ มีภูมิทัศน์ทางกายภาพที่ดี และให้พัฒนาและดำเนินการตามการบริหารความเสี่ยงจากภัยพิบัติแบบองค์รวมในทุกกระดับ ให้เป็นไปตามกรอบการดำเนินงานเช่นใด เพื่อการลดความเสี่ยงจากภัยพิบัติ พ.ศ.๒๕๕๘-๒๕๗๓

เป้าประสงค์ ๑๐ สนับสนุนประเทศพัฒนาน้อยที่สุด รวมถึงผ่านทางความช่วยเหลือทางการเงินและวิชาการในการสร้างอาคารที่ยั่งยืนและทนทานโดยใช้วัสดุท้องถิ่น

เป้าหมายที่ ๑๒ : สร้างหลักประกันให้มีรูปแบบการผลิตและการบริโภคที่ยั่งยืน

เป้าประสงค์ ๑ ดำเนินการให้เป็นผลตามกรอบการดำเนินงานระยะ ๑๐ ปี ว่าด้วยการผลิตและการบริโภคที่ยั่งยืน ทุกประเทศนำไปปฏิบัติโดยประเทศที่พัฒนาแล้วเป็นผู้นำ โดยคำนึงถึงการพัฒนาและขีดความสามารถของประเทศกำลังพัฒนา

เป้าประสงค์ ๒ บรรลุการจัดการที่ยั่งยืนและการใช้ทรัพยากรทางธรรมชาติอย่างมีประสิทธิภาพ ภายในปี ๒๕๗๓

เป้าประสงค์ ๓ ลดขยะเศษอาหารของโลกครึ่งหนึ่งในระดับค้าปลีกและผู้บริโภค และลดการสูญเสียอาหารจากระบบการผลิตและห่วงโซ่อุปทาน รวมถึงการสูญเสียหลังการเก็บเกี่ยว ภายในปี ๒๕๗๓

เป้าประสงค์ ๔ บรรลุเรื่องการจัดการสารเคมีและของเสียทุกชนิดตลอดวงจรชีวิตของสิ่งเหล่านั้น ด้วยวิธีที่เป็นมิตรต่อสิ่งแวดล้อม ตามกรอบความร่วมมือระหว่างประเทศที่ตกลงกันแล้ว และลดการปลดปล่อยสิ่งเหล่านั้นออกสู่อากาศ น้ำ และดินอย่างมีนัยสำคัญ เพื่อจะลดผลกระทบทางลบต่อสุขภาพของมนุษย์และสิ่งแวดล้อมให้มากที่สุด ภายในปี ๒๕๖๓

เป้าประสงค์ ๕ ลดการเกิดของเสียโดยให้มีการป้องกัน การลดปริมาณ การใช้ซ้ำ และการนำกลับมาใช้ใหม่ ภายในปี ๒๕๗๓

เป้าประสงค์ ๖ สนับสนุนให้บริษัท โดยเฉพาะบริษัทข้ามชาติและบริษัทขนาดใหญ่ รับแนวปฏิบัติที่ยั่งยืนไปใช้ และผนวกข้อมูลด้านความยั่งยืนลงในวงจรการรายงานของบริษัทเหล่านั้น

เป้าประสงค์ ๗ ส่งเสริมแนวปฏิบัติด้านการจัดซื้อจัดจ้างของภาครัฐที่ยั่งยืน ตามนโยบายและการให้ลำดับความสำคัญของประเทศ

เป้าประสงค์ ๘ สร้างหลักประกันว่าประชาชนในทุกแห่งมีข้อมูลที่เกี่ยวข้องและความตระหนักถึงการพัฒนายั่งยืนและวิถีชีวิตที่สอดคล้องกับธรรมชาติ ภายในปี ๒๕๗๓

เป้าประสงค์ ๙ สนับสนุนประเทศกำลังพัฒนาในการเสริมความแข็งแกร่งของขีดความสามารถด้านวิทยาศาสตร์และเทคโนโลยีที่จะขับเคลื่อนไปสู่รูปแบบการผลิตและการบริโภคที่ยั่งยืนยิ่งขึ้น

เป้าประสงค์ ๑๐ พัฒนาและดำเนินการใช้เครื่องมือเพื่อจะติดตามตรวจสอบผลกระทบของการพัฒนายั่งยืนสำหรับการท่องเที่ยวที่ยั่งยืนที่สร้างงานและส่งเสริมวัฒนธรรมและผลิตภัณฑ์ท้องถิ่น

เป้าประสงค์ ๑๑ ทำให้การอุดหนุนเชื้อเพลิงฟอสซิลที่ไร้ประสิทธิภาพและนำไปสู่การบริโภคที่สิ้นเปลืองมีความสมเหตุสมผล โดยกำจัดการบิดเบือนทางการตลาดโดยให้สอดคล้องสถานะแวดล้อมของประเทศ รวมถึงการปรับโครงสร้างภาษีและเลิกการอุดหนุนที่เป็นภัยเหล่านั้นในทันทีที่มีการใช้อยู่ เพื่อให้สะท้อนผลกระทบต่อสิ่งแวดล้อม โดยคำนึงอย่างเต็มที่ถึงความจำเป็นและเงื่อนไขที่เจาะจงของประเทศกำลังพัฒนาและลดผลกระทบทางลบที่อาจเกิดขึ้นที่จะมีต่อการพัฒนาของประเทศเหล่านั้นในลักษณะที่เป็นการคุ้มครองคนจนและชุมชนที่ได้รับผลกระทบ

เป้าหมายที่ ๑๓ : ปฏิบัติการอย่างเร่งด่วนเพื่อต่อสู้การเปลี่ยนแปลงสภาพภูมิอากาศและผลกระทบที่เกิดขึ้น

เป้าประสงค์ ๑ เสริมภูมิต้านทานและขีดความสามารถในการปรับตัวต่ออันตรายและภัยพิบัติทางธรรมชาติที่เกี่ยวข้องกับภูมิอากาศในทุกประเทศ

เป้าประสงค์ ๒ บูรณาการมาตรการด้านการเปลี่ยนแปลงสภาพภูมิอากาศในนโยบาย ยุทธศาสตร์ และการวางแผนระดับชาติ

เป้าประสงค์ ๓ พัฒนาการศึกษา การสร้างความตระหนักรู้ และขีดความสามารถของมนุษย์และของสถาบันในเรื่องการลดปัญหาการเปลี่ยนแปลงสภาพภูมิอากาศ การปรับตัว การลดผลกระทบ การเตือนภัยล่วงหน้า

เป้าประสงค์ ๔ ดำเนินการให้เกิดผลตามพันธกรณีที่ผูกมัดต่อประเทศพัฒนาแล้วซึ่งเป็นภาคีของอนุสัญญาสหประชาชาติว่าด้วยการเปลี่ยนแปลงสภาพภูมิอากาศที่มีเป้าหมายร่วมกันระดมทุนจากทุกแหล่งให้ได้จำนวน ๑ แสนล้านเหรียญสหรัฐต่อปี ภายในปี ๒๕๖๓ เพื่อจะแก้ปัญหาความจำเป็นของประเทศกำลังพัฒนาในบริบทของการดำเนินการด้านการลดก๊าซเรือนกระจกที่สำคัญและมีความโปร่งใสในการดำเนินงานและทำให้กองทุน Green Climate Fund ดำเนินการอย่างเต็มที่โดยเร็วที่สุดผ่านการให้ทุน

เป้าประสงค์ ๕ ส่งเสริมกลไกที่จะเพิ่มขีดความสามารถในการวางแผนและการบริหารจัดการที่เกี่ยวข้องกับการเปลี่ยนแปลงสภาพภูมิอากาศอย่างมีประสิทธิภาพในประเทศพัฒนาน้อยที่สุด และให้ความสำคัญต่อผู้หญิง เยาวชน และชุมชนท้องถิ่นและชายขอบ

เป้าหมายที่ ๑๔ : อนุรักษ์และใช้ประโยชน์จากมหาสมุทร ทะเล และทรัพยากรทางทะเลอย่างยั่งยืน เพื่อการพัฒนาที่ยั่งยืน

เป้าประสงค์ ๑ ปกป้องและลดมลพิษทางทะเลทุกประเภทอย่างมีนัยสำคัญ โดยเฉพาะจากกิจกรรมบนแผ่นดิน รวมถึงเศษซากขยะในทะเลและมลพิษจากธาตุอาหาร (nutrient pollution) ภายในปี ๒๕๖๘

เป้าประสงค์ ๒ บริหารจัดการและปกป้องระบบนิเวศทางทะเลและชายฝั่งเพื่อหลีกเลี่ยงผลกระทบทางลบที่มีนัยสำคัญ รวมถึงโดยการเสริมภูมิต้านทานและปฏิบัติการเพื่อฟื้นฟู เพื่อบรรลุการมีมหาสมุทรที่มีสุขภาพดี และมีผลผลิตภาพ ภายในปี ๒๕๖๓

เป้าประสงค์ ๓ ลดและแก้ปัญหาผลกระทบของการเป็นกรดในมหาสมุทร โดยรวมถึงผ่านทางการเพิ่มพูนความร่วมมือทางวิทยาศาสตร์ในทุกระดับ

เป้าประสงค์ ๔ ภายในปี ๒๕๖๓ ให้กำกับอย่างมีประสิทธิภาพในเรื่องการเก็บเกี่ยวและยุติการประมงเกินขีดจำกัด การประมงที่ผิดกฎหมายที่ไม่มีการรายงาน และที่ไม่มีการควบคุม และแนวปฏิบัติด้านการประมงที่เป็นไปในทางทำลาย และดำเนินการให้เป็นผลตามแผนการบริหารจัดการที่อยู่บนฐานวิทยาศาสตร์ เพื่อจะฟื้นฟูมวลปลา (fish stock) ในเวลาที่สั้นที่สุดที่จะเป็นไปได้ อย่างน้อยที่สุดในระดับที่สามารถไปถึงจุดสูงสุดที่ให้ผลตอบแทนแบบยั่งยืน (maximum sustainable yield) ตามคุณลักษณะทางชีววิทยาของสัตว์น้ำเหล่านั้น

เป้าประสงค์ ๕ ภายในปี ๒๕๖๓ อนุรักษ์พื้นที่ทางทะเลและชายฝั่งอย่างน้อยร้อยละ ๑๐ ให้เป็นไปตามกฎหมายระหว่างประเทศและภายในประเทศ และอยู่บนพื้นฐานของข้อมูลทางวิทยาศาสตร์ที่ดีที่สุดที่มีอยู่

เป้าประสงค์ ๖ ภายในปี ๒๕๖๓ ยับยั้งรูปแบบการอุดหนุนการประมงบางอย่างที่มีส่วนทำให้เกิดการประมงเกินขีดจำกัด ขจัดการอุดหนุนที่มีส่วนทำให้เกิดการประมงที่ผิดกฎหมาย ที่ไม่มีการรายงาน และที่ไม่มีการควบคุม และระงับการริเริ่มการอุดหนุนในลักษณะดังกล่าว ตระหนักว่าการปฏิบัติที่เป็นพิเศษและแตกต่างที่เหมาะสมและมีประสิทธิภาพสำหรับประเทศกำลังพัฒนาและประเทศพัฒนาน้อยที่สุดควรเป็นส่วนควบในการเจรจาการอุดหนุนการประมงขององค์การการค้าโลก

เป้าประสงค์ ๗ ภายในปี ๒๕๗๓ เพิ่มผลประโยชน์ทางเศรษฐกิจแก่รัฐกำลังพัฒนาที่เป็นเกาะขนาดเล็กและประเทศพัฒนาน้อยที่สุดจากการใช้ทรัพยากรทางทะเลอย่างยั่งยืน รวมถึงผ่านทางบริหารจัดการอย่างยั่งยืนในเรื่องการประมง การเพาะเลี้ยงสัตว์น้ำ และการท่องเที่ยว

เป้าประสงค์ ๘ เพิ่มความรู้ทางวิทยาศาสตร์ พัฒนาขีดความสามารถในการวิจัย และถ่ายทอดเทคโนโลยีทางทะเล โดยคำนึงถึงหลักเกณฑ์และแนวปฏิบัติเกี่ยวกับการถ่ายทอดเทคโนโลยีทางทะเลของคณะกรรมการสมุทรศาสตร์ระหว่างรัฐบาล เพื่อจะพัฒนาคุณภาพมหาสมุทรและเพิ่มพูนให้ความหลากหลายทางชีวภาพในทะเลมีส่วนสนับสนุนการพัฒนาของประเทศกำลังพัฒนามากขึ้น เฉพาะอย่างยิ่งในรัฐกำลังพัฒนาที่เป็นเกาะขนาดเล็กและประเทศพัฒนาน้อยที่สุด

เป้าประสงค์ ๙ จัดให้มีการเข้าถึงทรัพยากรทางทะเลและตลาดสำหรับชาวประมงพื้นบ้านรายเล็ก

เป้าประสงค์ ๑๐ เพิ่มพูนการอนุรักษ์และการใช้มหาสมุทรและทรัพยากรเหล่านั้นอย่างยั่งยืน โดยการดำเนินการให้เกิดผลตามกฎหมายระหว่างประเทศตามที่สะท้อนใน UNCLOS ซึ่งเป็นกรอบทางกฎหมายสำหรับการอนุรักษ์และการใช้มหาสมุทรและทรัพยากรเหล่านั้นอย่างยั่งยืน ตามที่ระบุในย่อหน้าที่ ๑๕๘ ของเอกสาร The Future We Want

เป้าหมายที่ ๑๕ : ปกป้อง ป่าไม้ และสนับสนุนการใช้ระบบนิเวศบนบกอย่างยั่งยืน จัดการป่าไม้อย่างยั่งยืนต่อสู้การกลายสภาพเป็นทะเลทราย หยุดการเสื่อมโทรมของที่ดินและพื้นสภาพดิน และหยุดยั้งการสูญเสียความหลากหลายทางชีวภาพ

เป้าประสงค์ ๑ สร้างหลักประกันว่าจะมีการอนุรักษ์ การฟื้นฟู และการใช้ระบบนิเวศบนบกและในน้ำจืดในแผ่นดินรวมทั้งบริการทางระบบนิเวศอย่างยั่งยืน เฉพาะอย่างยิ่ง ป่าไม้ พื้นที่ชุ่มน้ำ ภูเขาและเขตแห้งแล้ง โดยเป็นไปตามข้อบังคับภายใต้ความตกลงระหว่างประเทศ ภายในปี ๒๕๖๓

เป้าประสงค์ ๒ ส่งเสริมการดำเนินการด้านการบริหารจัดการป่าไม้ทุกประเภทอย่างยั่งยืน หยุดยั้งการตัดไม้ทำลายป่า ฟื้นฟูป่าที่เสื่อมโทรม และเพิ่มการปลูกป่าและฟื้นฟูป่าทั่วโลก ภายในปี ๒๕๖๓

เป้าประสงค์ ๓ ต่อสู้การกลายสภาพเป็นทะเลทราย ฟื้นฟูแผ่นดินที่เสื่อมโทรม รวมถึงแผ่นดินที่ได้รับผลกระทบจากการกลายสภาพเป็นทะเลทราย ความแห้งแล้ง และอุทกภัย และพยายามที่จะบรรลุถึงโลกที่ไร้ความเสื่อมโทรมของที่ดิน ภายในปี ๒๕๗๓

เป้าประสงค์ ๔ สร้างหลักประกันว่าจะมีการอนุรักษ์ระบบนิเวศภูเขาและความหลากหลายทางชีวภาพของระบบนิเวศเหล่านั้น เพื่อจะเพิ่มพูนขีดความสามารถของระบบนิเวศเหล่านั้นที่จะให้ผลประโยชน์อันสำคัญต่อการพัฒนาที่ยั่งยืน ภายในปี ๒๕๗๓

เป้าประสงค์ ๕ ปฏิบัติการที่จำเป็นและเร่งด่วนเพื่อลดการเสื่อมโทรมของถิ่นที่อยู่ตามธรรมชาติ หยุดยั้งการสูญเสียความหลากหลายทางชีวภาพ และภายในปี ๒๕๖๓ จะปกป้องและป้องกันการสูญพันธุ์ของชนิดพันธุ์ที่ถูกคุกคาม

เป้าประสงค์ ๖ สร้างหลักประกันว่าจะมีการแบ่งปันผลประโยชน์ที่เกิดจากการใช้ประโยชน์ทรัพยากรพันธุกรรมอย่างเท่าเทียมและยุติธรรม และส่งเสริมการเข้าถึงทรัพยากรเหล่านั้นอย่างเหมาะสม

เป้าประสงค์ ๗ ปฏิบัติการอย่างเร่งด่วนเพื่อจะยุติการค้าและการขนย้ายชนิดพันธุ์พืชและสัตว์คุ้มครอง และแก้ปัญหาทั้งอุปสงค์และอุปทานต่อผลิตภัณฑ์สัตว์ป่าที่ผิดกฎหมาย

เป้าประสงค์ ๘ นำมาตรการมาใช้เพื่อป้องกันการนำเข้าและลดผลกระทบของชนิดพันธุ์ต่างถิ่นที่รุกรายในระบบนิเวศบกและน้ำและควบคุมหรือขจัด priority species ภายในปี ๒๕๖๓

เป้าประสงค์ ๙ บูรณาการมูลค่าของระบบนิเวศและความหลากหลายทางชีวภาพเข้าไปสู่การวางแผนกระบวนการพัฒนา ยุทธศาสตร์การลดความยากจน และบัญชีที่ระดับท้องถิ่นและระดับประเทศ ภายในปี ๒๕๖๓

เป้าประสงค์ ๑๐ ระดมและเพิ่มทรัพยากรทางการเงินจากทุกแหล่งเพื่อการอนุรักษ์และการใช้ความหลากหลายทางชีวภาพและระบบนิเวศอย่างยั่งยืน

เป้าประสงค์ ๑๑ ระดมทรัพยากรจากทุกแหล่งและทุกระดับเพื่อสนับสนุนเงินแก่การบริหารจัดการป่าไม้อย่างยั่งยืน และจัดหาแรงจูงใจที่เหมาะสมสำหรับประเทศกำลังพัฒนาให้เกิดความก้าวหน้าในการบริหารจัดการ ซึ่งรวมถึงการอนุรักษ์และการปลูกป่า

เป้าประสงค์ ๑๒ เพิ่มพูนการสนับสนุนในระดับโลกสำหรับความพยายามที่จะต่อสู้กับการล่า การเคลื่อนย้ายชนิดพันธุ์คุ้มครอง รวมถึงโดยการเพิ่มขีดความสามารถของชุมชนท้องถิ่น

เป้าหมายที่ ๑๖ : ส่งเสริมสังคมที่สงบสุขและครอบคลุมเพื่อการพัฒนาที่ยั่งยืน ให้ทุกคนเข้าถึงความยุติธรรม และสร้างสถาบันที่มีประสิทธิภาพ รับผิดชอบ และครอบคลุมในทุกระดับ

เป้าประสงค์ ๑ ลดความรุนแรงทุกรูปแบบและอัตราการตายที่เกี่ยวข้องในทุกแห่งให้ลดลงอย่างมีนัยสำคัญ

เป้าประสงค์ ๒ ยุติการข่มเหง การใช้หาประโยชน์อย่างไม่ถูกต้อง การค้ามนุษย์ และความรุนแรงและการทรมานทุกรูปแบบที่มีต่อเด็ก

เป้าประสงค์ ๓ ส่งเสริมนิติธรรมทั้งในระดับชาติและระหว่างประเทศ และสร้างหลักประกันว่าจะมีการเข้าถึงความยุติธรรมอย่างเท่าเทียมแก่ทุกคน

เป้าประสงค์ ๔ ลดการลักลอบเคลื่อนย้ายอาวุธและเงิน เสริมความแข็งแกร่งของกระบวนการติดตามและการส่งคืนสินทรัพย์ที่ถูกขโมยไป และต่อสู้กับอาชญากรรมที่จัดตั้งในลักษณะองค์กรทุกรูปแบบ ภายในปี ๒๕๗๓

เป้าประสงค์ ๕ ลดการทุจริตในตำแหน่งหน้าที่และการรับสินบนทุกรูปแบบ

เป้าประสงค์ ๖ พัฒนาสถาบันที่มีประสิทธิผล มีความรับผิดชอบ และโปร่งใสในทุกระดับ

เป้าประสงค์ ๗ สร้างหลักประกันว่าจะมีกระบวนการตัดสินใจที่มีความรับผิดชอบต่อสังคม ครอบคลุม มีส่วนร่วม และมีความเป็นตัวแทนที่ดี ในทุกระดับการตัดสินใจ

เป้าประสงค์ ๘ ขยายและเสริมความแข็งแกร่งของการมีส่วนร่วมของประเทศกำลังพัฒนาในสถาบันโลกาภิบาล

เป้าประสงค์ ๙ จัดให้มีเอกลักษณ์ทางกฎหมายสำหรับทุกคน โดยรวมถึงการให้มีสูติบัตร ภายในปี ๒๕๗๓

เป้าประสงค์ ๑๐ สร้างหลักประกันว่าสาธารณชนสามารถเข้าถึงข้อมูลและมีการปกป้องเสรีภาพขั้นพื้นฐาน โดยเป็นไปตามกฎหมายภายในประเทศและความตกลงระหว่างประเทศ

เป้าประสงค์ ๑๑ เสริมความแข็งแกร่งของสถาบันระดับชาติที่เกี่ยวข้อง โดยรวมถึงกระบวนทางความร่วมมือระหว่างประเทศ เพื่อสร้างขีดความสามารถในทุกระดับ โดยเฉพาะในประเทศกำลังพัฒนา เพื่อจะป้องกันความรุนแรงและต่อสู้กับการก่อการร้ายและอาชญากรรม

เป้าประสงค์ ๑๒ ส่งเสริมและบังคับใช้กฎหมายและนโยบายที่ไม่เลือกปฏิบัติเพื่อการพัฒนาที่ยั่งยืน

เป้าหมายที่ ๑๗ : เสริมความเข้มแข็งให้แก่กลไกการดำเนินงานและฟื้นฟูหุ้นส่วนความร่วมมือระดับโลกเพื่อการพัฒนาที่ยั่งยืน

เป้าประสงค์ ๑ เสริมความแข็งแกร่งของการระดมทรัพยากรภายในประเทศ โดยรวมถึงผ่านทาง การสนับสนุนระหว่างประเทศไปยังประเทศกำลังพัฒนา เพื่อพัฒนาขีดความสามารถภายในประเทศในการเก็บภาษีและ รายได้อื่นๆ ของรัฐ

เป้าประสงค์ ๒ ประเทศพัฒนาแล้วจะดำเนินการให้เป็นผลตามพันธกรณีเรื่องการให้ความช่วยเหลือ เพื่อการพัฒนาอย่างเป็นทางการโดยเต็มที่ โดยรวมถึงพันธกรณีที่ให้ไว้โดยประเทศพัฒนาแล้วหลายประเทศที่จะบรรลุ เป้าหมายการมีสัดส่วน ODA/GNI ร้อยละ ๐.๗ สำหรับให้แก่ประเทศกำลังพัฒนา และมีสัดส่วน ODA/GNI ร้อยละ ๐.๑๕ ถึง ๐.๒๐ สำหรับให้แก่ประเทศพัฒนาน้อยที่สุด โดยสนับสนุนให้ผู้ให้ ODA พิจารณาตั้งเป้าหมายที่จะให้มีสัดส่วน ODA/GNI ถึงอย่างน้อยร้อยละ ๐.๒๐ สำหรับให้แก่ประเทศพัฒนาน้อยที่สุด

เป้าประสงค์ ๓ ระดมทรัพยากรทางการเงินเพิ่มเติมจากแหล่งที่หลากหลายไปยังประเทศกำลัง พัฒนา

เป้าประสงค์ ๔ ช่วยประเทศกำลังพัฒนาในการบรรลุความยั่งยืนของหนี้ระยะยาว โดยใช้นโยบายที่ ประสานงานกันที่มุ่งส่งเสริมการจัดการเงินทุนโดยการก่อหนี้ การบรรเทาหนี้และการปรับโครงสร้างหนี้ตามความ เหมาะสม และแก้ปัญหาหนี้ต่างประเทศของประเทศที่ยากจนและมีหนี้สินในระดับสูงเพื่อลดการประสบปัญหาหนี้

เป้าประสงค์ ๕ ใช้และดำเนินการให้เกิดผลตามระบอบการส่งเสริมการลงทุนสำหรับประเทศพัฒนา น้อยที่สุด

เป้าประสงค์ ๖ เพิ่มพูนความร่วมมือระหว่างประเทศและในภูมิภาคแบบเหนือ-ใต้ ใต้-ใต้ และ ไตรภาคี และการเข้าถึงวิทยาศาสตร์ เทคโนโลยี และนวัตกรรม และยกระดับการแบ่งปันความรู้ตามเงื่อนไขที่ตกลง ร่วมกัน โดยรวมถึงผ่านการพัฒนาการประสานงานระหว่างกลไกที่มีอยู่เดิมเฉพาะอย่างยิ่งในระดับของสหประชาชาติ และผ่านทางกลไกอำนวยความสะดวกด้านเทคโนโลยีของโลก

เป้าประสงค์ ๗ ส่งเสริมการพัฒนา การถ่ายทอด และการเผยแพร่เทคโนโลยีที่เป็นมิตรกับ สิ่งแวดล้อมให้กับประเทศกำลังพัฒนาภายใต้เงื่อนไขที่อำนวยความสะดวกแก่ประเทศกำลังพัฒนารวมทั้งตามเงื่อนไขสิทธิ พิเศษตามที่ตกลงร่วมกัน

เป้าประสงค์ ๘ ให้ธนาคารเทคโนโลยีและกลไกการเสริมสร้างขีดความสามารถด้านวิทยาศาสตร์ เทคโนโลยีและนวัตกรรมสำหรับประเทศพัฒนาน้อยที่สุด ทำงานได้อย่างเต็มที่ภายในปี ๒๕๖๐ และเพิ่มพูนการใช้ เทคโนโลยีสนับสนุนที่สำคัญ

เป้าประสงค์ ๙ เพิ่มพูนการสนับสนุนระหว่างประเทศสำหรับการดำเนินการด้านการเสริมสร้างขีด ความสามารถที่มีประสิทธิภาพและมีการตั้งเป้าในประเทศกำลังพัฒนาเพื่อสนับสนุนแผนระดับชาติที่จะดำเนินงานในทุก เป้าหมายการพัฒนาที่ยั่งยืน รวมถึงผ่านทางความร่วมมือแบบเหนือ-ใต้ ใต้-ใต้ และไตรภาคี

เป้าประสงค์ ๑๐ ส่งเสริมระบบการค้าพหุภาคีที่เป็นสากล มีกติกา เปิดกว้าง ไม่เลือกปฏิบัติ และเสมอ ภาค ภายใต้องค์การการค้าโลก โดยรวมถึงผ่านการสิ้นสุดการเจรจาภายใต้วาระการพัฒนารอบโดฮา

เป้าประสงค์ ๑๑ เพิ่มส่วนแบ่งการส่งออกของประเทศกำลังพัฒนาในการส่งออกทั่วโลกให้สูงขึ้นอย่าง มีนัยสำคัญ โดยเพิ่มส่วนแบ่งของประเทศพัฒนาน้อยที่สุดให้สูงขึ้น ๒ เท่าในปี ๒๕๖๓

เป้าประสงค์ ๑๒ ทำให้เกิดการดำเนินการในเวลาที่เหมาะสมในเรื่องการเข้าถึงตลาดปลอดภาษีและ ปลอดการจำกัดปริมาณในระยะยาวสำหรับประเทศพัฒนาน้อยที่สุด โดยให้สอดคล้องกับการตัดสินใจขององค์การ การค้าโลก โดยรวมถึงการสร้างหลักประกันว่ากว่าด้วยแหล่งกำเนิดสินค้าที่มีการให้สิทธิพิเศษทางการค้าที่ใช้กับ ประเทศพัฒนาน้อยที่สุดจะมีความโปร่งใสและเรียบง่าย และมีส่วนช่วยอำนวยความสะดวกในการเข้าถึงตลาด

เป้าประสงค์ ๑๓ เพิ่มพูนเสถียรภาพเศรษฐกิจมหภาคของโลก โดยรวมถึงผ่านทางการประสานงานนโยบายและความสอดคล้องเชิงนโยบาย

เป้าประสงค์ ๑๔ ยกระดับความสอดคล้องเชิงนโยบายเพื่อการพัฒนาที่ยั่งยืน

เป้าประสงค์ ๑๕ เคารพพื้นที่ทางนโยบายและความเป็นผู้นำของแต่ละประเทศที่จะสร้างและดำเนินงานตามนโยบายเพื่อการขจัดความยากจนและการพัฒนาที่ยั่งยืน

เป้าประสงค์ ๑๖ ยกระดับหุ้นส่วนความร่วมมือระดับโลกเพื่อการพัฒนาที่ยั่งยืน โดยร่วมเติมเต็มโดยหุ้นส่วนความร่วมมือจากภาคส่วนที่หลากหลายซึ่งจะระดมและแบ่งปันความรู้ ความเชี่ยวชาญ เทคโนโลยี และทรัพยากรเงิน เพื่อจะสนับสนุนการบรรลุเป้าหมายการพัฒนาที่ยั่งยืนในทุกประเทศ โดยเฉพาะในประเทศกำลังพัฒนา

เป้าประสงค์ ๑๗ สนับสนุนการส่งเสริมหุ้นส่วนความร่วมมือระหว่างภาครัฐ ภาครัฐ-ภาคเอกชน และประชาสังคม โดยสร้างบนประสบการณ์และกลยุทธ์ด้านทรัพยากรของหุ้นส่วน

เป้าประสงค์ ๑๘ ต่อยอดจากข้อริเริ่มที่มีอยู่แล้วในการพัฒนาการตรวจวัดความก้าวหน้าของการพัฒนาที่ยั่งยืนที่มีผลต่อผลิตภัณฑ์มวลรวมภายในประเทศ และสนับสนุนการสร้างขีดความสามารถด้านสถิติในประเทศกำลังพัฒนา ภายในปี ๒๕๗๓

๑.๓ ยุทธศาสตร์ในการพัฒนากลุ่มจังหวัดภาคตะวันออกเฉียงเหนือตอนบน ๑

(วิสัยทัศน์ เป้าประสงค์รวม ประเด็นยุทธศาสตร์)

แผนพัฒนากลุ่มจังหวัด ๕ ปี (พ.ศ. ๒๕๖๑ -๒๕๖๕) กลุ่มจังหวัดภาคตะวันออกเฉียงเหนือตอนบน ๑ ประกอบด้วย ๕ จังหวัด ตั้งอยู่ตอนบน ของภาคตะวันออกเฉียงเหนือ คือ อุดรธานี เลย หนองคาย หนองบัวลำภู และบึงกาฬ มีชัยภูมิที่โดดเด่น ในการเป็นจังหวัดที่เชื่อมต่อ “ประตูสู่อ่าเซียน” ไปยังประเทศลาว โดยสามารถเดินทางจากจังหวัดเลย หนองคาย และบึงกาฬ ข้ามไปยังฝั่งประเทศลาวได้ และจากจุดกำหนดก่อสร้างสะพานข้ามแม่น้ำโขง แห่งที่ ๕ ที่จังหวัดบึงกาฬ สามารถใช้ประโยชน์จากเส้นทางหมายเลข ๘ เข้าสู่ประเทศเวียดนามตอนเหนือและ เขตปกครองพิเศษกว๋างชิ่งจ้วงของประเทศจีนตอนใต้ มีเอกลักษณ์ในด้านการท่องเที่ยวเฉพาะตัวที่ไม่เหมือนที่ใด โดยมุ่งเน้นการท่องเที่ยวเชิงอัตลักษณ์ในเรื่องของอารยธรรมและประวัติศาสตร์ อาทิ อารยธรรมล้านช้างที่มี ความเจริญรุ่งเรืองทั้ง การเมืองการปกครอง ด้านศิลปวัฒนธรรม ตลอดจนพระพุทธศาสนา และมีพัฒนาการเคียงคู่ มาพร้อมกันอารยธรรมอื่นๆ ใกล้เคียง ทั้งล้านนา สยาม พม่า และเขมร เป็นต้น มีแหล่งท่องเที่ยว ทางประวัติศาสตร์ที่มีชื่อเสียงระดับโลก เช่น แหล่งโบราณคดีบ้านเชียง อำเภอหนองหาน จังหวัดอุดรธานี เป็นแหล่งโบราณคดีสำคัญและมีคุณค่าทางประวัติศาสตร์ ซึ่งมีอายุในสมัยก่อนประวัติศาสตร์ย้อนหลังไปกว่า ๕,๐๐๐ ปีพิพิธภัณฑสถานหอยหินโบราณ ๑๕๐ ล้านปีและซากฟอสซิล ไดโนเสาร์ ตั้งอยู่บ้านห้วยเตือ ตำบลโนนทัน อำเภอเมือง จังหวัดหนองบัวลำภู เป็นต้น กลุ่มจังหวัดภาคตะวันออกเฉียงเหนือตอนบน ๑ นั้น มีจังหวัดอุดรธานี เป็นศูนย์กลางที่เชื่อมต่อไปยังจังหวัดทั้ง ๔ ในกลุ่มจังหวัดการเดินทางไปยังกลุ่มจังหวัดภาคตะวันออกเฉียงเหนือ ตอนบน ๑ สามารถเดินทางได้สะดวกสบายทั้งทางรถยนต์ที่มีถนนที่เชื่อมต่อกันได้ทุกจังหวัดภายในกลุ่ม จังหวัด รถไฟ ที่มีขบวนรถมาจากกรุงเทพมหานครไปยังอุดรธานี และหนองคาย มีสนามบินนานาชาติ อุดรธานี ที่ผู้โดยสารที่จะเดินทางจากจังหวัดหนองคาย หนองบัวลำภู และบึงกาฬ สามารถเดินทางจาก จังหวัดของตนเอง มาขึ้นเครื่องบินที่ท่าอากาศยานนานาชาติอุดรธานีได้ และมีสนามบินจังหวัดเลย ที่สามารถรองรับนักท่องเที่ยวที่เดินทางมาท่องเที่ยวจังหวัดเลย ซึ่งเป็น ๑ ใน ๑๒ “เมืองต้องห้ามพลาต” นอกจากนี้ จังหวัดบึงกาฬ ซึ่งเป็นจังหวัดน้องใหม่เป็นจังหวัดที่มีศักยภาพในด้านการท่องเที่ยวสูง มีแหล่งท่องเที่ยว ทางธรรมชาติที่สวยงาม อาทิ น้ำตกชะแนน น้ำตกเจ็ดสี น้ำตกถ้ำพระ และภูทอก เป็นต้น และจังหวัดหนองคาย ซึ่งถือว่าเป็นมนต์เสน่ห์แห่งเมืองลุ่มแม่น้ำโขง ที่ไม่ว่านักท่องเที่ยวหรือผู้มาเยือนจะต้องกลับมาที่จังหวัดนี้ อยู่เสมอ และในปัจจุบันได้มีการพัฒนาแหล่งท่องเที่ยวที่สำคัญๆ ที่สามารถดึงดูดความสนใจนักท่องเที่ยว ได้จำนวนมาก อาทิ ผาตากเสื้อ อำเภอสังคม จังหวัดหนองคาย มีการพัฒนาแหล่งท่องเที่ยวในธิมของ ทักษิณียภาพและการผจญภัยที่สวยงามมีการสร้างสกายวอล์คที่ยื่นจาก

หน้าผาทำให้สามารถมองเห็นทิวทัศน์ที่งดงามชายฝั่งแม่น้ำโขงได้ ซึ่งกำลังเป็นสถานที่ท่องเที่ยวที่ผู้คนนิยมในขณะนี้

สรุปข้อมูลแผนการพัฒนาของกลุ่มจังหวัดภาคตะวันออกเฉียงเหนือตอนบน ๑ แผนพัฒนาของกลุ่มจังหวัดภาคตะวันออกเฉียงเหนือตอนบน ๑ ๕ ปี (พ.ศ. ๒๕๖๑ - ๒๕๖๕) ฉบับทบทวน การจัดทำแผนพัฒนาของกลุ่มจังหวัดภาคตะวันออกเฉียงเหนือตอนบน ๑ รอบใหม่ (พ.ศ. ๒๕๖๑ - ๒๕๖๕) มีเป้าหมายสำคัญที่จะพัฒนาขีดความสามารถในการแข่งขันทั้งในด้านเศรษฐกิจและสังคม การค้า และการลงทุน การท่องเที่ยว และการเกษตรและอุตสาหกรรมเกษตร เพื่อให้ครอบคลุมการพัฒนาในทุกๆ ด้านมีศักยภาพในการแข่งขันและรองรับประชาคมอาเซียนได้ มีการเชื่อมโยงการพัฒนาในแต่ละด้านที่สามารถสร้างรายได้และยกระดับคุณภาพชีวิตของประชาชนให้ดีขึ้น การท่องเที่ยวของกลุ่มจังหวัดจะเป็นการสร้างรายได้ให้กับผู้ประกอบการ นักลงทุนและประชาชนในพื้นที่ และมีความสัมพันธ์กับด้านการเกษตร และอุตสาหกรรมเกษตร ในเส้นทางการท่องเที่ยว นั้นจะต้องส่งเสริมให้ประชาชนในพื้นที่ และกลุ่มเกษตรกรสามารถสร้างรายได้จากการขายสินค้าทางการเกษตร OTOP และสินค้าแปรรูปต่างๆ ได้ ถนนที่เชื่อมโยงสู่กลุ่มจังหวัดนั้น จะต้องเป็นถนนที่มีความปลอดภัยสามารถเดินทางท่องเที่ยว และขนส่ง สินค้าได้อย่างสะดวกสบาย สร้างความเชื่อมั่นให้กับนักลงทุนว่าได้ตัดสินใจมาลงทุนภาคอุตสาหกรรมและ อุตสาหกรรมเกษตรในกลุ่มจังหวัดภาคตะวันออกเฉียงเหนือตอนบน ๑ แล้ว จะต้องเป็นฐานการผลิตที่มี ศักยภาพได้แรงงานมีการพัฒนาความรู้ และทักษะที่จำเป็นต่อการผลิต สามารถตอบสนองความต้องการของ ผู้ประกอบการได้ การท่องเที่ยวจะต้องมีเอกลักษณ์และอัตลักษณ์ มีการพัฒนาแหล่งท่องเที่ยวให้สวยงาม และ มีความสะอาด มีการดูแลสุขภาพทรัพยากรธรรมชาติให้มีความอุดมสมบูรณ์ และมีการใช้นวัตกรรมในการ พัฒนา ทุกๆ ด้าน เน้นการใช้วิทยาศาสตร์และเทคโนโลยีที่ทันสมัยมาประยุกต์ เพื่อเพิ่มขีดความสามารถในการพัฒนา กลุ่มจังหวัดภาคตะวันออกเฉียงเหนือตอนบน ๑ ให้เป็นกลุ่มจังหวัดที่มีความเข้มแข็งและยั่งยืน ต่อไป

วิสัยทัศน์กลุ่มจังหวัดภาคตะวันออกเฉียงเหนือตอนบน ๑ (Vision)

“เกษตรอุตสาหกรรมชั้นนำ ศูนย์กลางการค้าและโลจิสติกส์ การท่องเที่ยวมาตรฐานสากล ชุมชนน่าอยู่อย่างยั่งยืน”

ประเด็นการพัฒนากลุ่มจังหวัด (ประเด็นยุทธศาสตร์)

ยุทธศาสตร์การพัฒนาก่อนที่ ๑ เพิ่มขีดความสามารถในการแข่งขันของภาคเศรษฐกิจในพื้นที่

แนวทางการพัฒนา

๑. พัฒนาระบบสาธารณูปโภค และโครงสร้างพื้นฐานรองรับการขยายตัวทางเศรษฐกิจ
๒. พัฒนาเกษตรปลอดภัยอย่างเป็นระบบสู่มาตรฐานเกษตรอินทรีย์และส่งเสริมการสร้างมูลค่าเพิ่ม ของสินค้าเกษตร

๓. สร้างรายได้และยกระดับคุณภาพชีวิตเกษตรกร
๔. ส่งเสริมและพัฒนานวัตกรรมทางการผลิต
๕. พัฒนาการค้าสู่สากล และส่งเสริมธุรกิจที่เกี่ยวข้อง

ยุทธศาสตร์การพัฒนาก่อนที่ ๒ การส่งเสริมการท่องเที่ยววิถีชีวิตลุ่มแม่น้ำโขง

แนวทางการพัฒนา

๑. พัฒนาโครงสร้างพื้นฐานและสิ่งอำนวยความสะดวกด้านการท่องเที่ยว
๒. ส่งเสริมและยกระดับนวัตกรรมสู่มาตรฐานด้านการท่องเที่ยวลุ่มแม่น้ำโขง
๓. ส่งเสริมการประชาสัมพันธ์และการตลาดด้านการท่องเที่ยวทั้งในและต่างประเทศ

ยุทธศาสตร์การพัฒนาก่อนที่ ๓ การพัฒนาทุนมนุษย์ และยกระดับคุณภาพชีวิตในทุกช่วงวัย อย่างเท่าเทียม

แนวทางการพัฒนา

๑. การส่งเสริมให้ประชาชนได้เข้าถึงสวัสดิการขั้นพื้นฐานของรัฐอย่างทั่วถึง

๒. ส่งเสริมการสร้างอาชีพและรายได้ของกลุ่มจังหวัด ๓. พัฒนาคุณภาพชีวิตของประชาชนในทุกช่วงวัย

ยุทธศาสตร์การพัฒนาที่ ๔ การรักษาสมดุลทรัพยากรธรรมชาติและสิ่งแวดล้อม เพื่อการพัฒนาอย่างยั่งยืน แนวทางการพัฒนา

๑. ส่งเสริมการบริหารจัดการระบบอนุรักษ์ พื้นฟูและป้องกันการทำลายทรัพยากรลุ่มน้ำแบบบูรณาการ ของกลุ่มจังหวัด

๒. ส่งเสริมมาตรการป้องกัน การแก้ปัญหา และเยียวยา จากปัญหาทางธรรมชาติและสิ่งแวดล้อมที่เกิดขึ้น ในพื้นที่

๓. การเตรียมความพร้อมรับมือกับการเปลี่ยนแปลงสภาพภูมิอากาศของโลก (Climate change)

๑.๔ แผนพัฒนาจังหวัดอุดรธานี

วิสัยทัศน์ “เมืองน่าอยู่ ศูนย์กลางการค้าการลงทุนอนุภูมิภาคลุ่มน้ำโขง”

พันธกิจ : ๑. พัฒนาสิ่งอำนวยความสะดวกปัจจัยพื้นฐาน การคมนาคมขนส่ง และการยกระดับ มาตรฐานสถานประกอบการและแรงงานเพื่อเพิ่มขีดความสามารถในการแข่งขันการค้า การลงทุน ในอนุภูมิภาคลุ่มน้ำโขง

๒. พัฒนาการผลิตสินค้าเกษตรที่สำคัญและยกระดับมาตรฐานการทำการเกษตรปลอดภัย และเกษตรอินทรีย์

๓. ยกระดับคุณภาพชีวิตของประชาชนทั้งทางด้านร่างกาย จิตใจ และเสริมสร้างขีดความสามารถ ในการพัฒนาทุนมนุษย์และการลดความเหลื่อมล้ำโดยใช้หลักปรัชญาเศรษฐกิจพอเพียง

๔. ยกระดับอุตสาหกรรมไมซ์และการท่องเที่ยว โดยใช้อัตลักษณ์และศักยภาพด้านที่ตั้งเพื่อ สร้างความเป็นเมืองศูนย์กลางไมซ์และการท่องเที่ยวของอนุภูมิภาคลุ่มน้ำโขง

๕. อนุรักษ์และฟื้นฟูทรัพยากรธรรมชาติและสิ่งแวดล้อม การบริหารจัดการน้ำ การจัดการ ขยะ/น้ำเสีย เพื่อการใช้ประโยชน์ อย่างยั่งยืน

๖. เสริมสร้างสังคมที่มั่นคง ความปลอดภัย ในชีวิตทรัพย์สินของประชาชน

๗. เพิ่มประสิทธิภาพการบริหารจัดการจังหวัดให้มีเอกภาพด้วยการบูรณาการการทำงานกัน ทุกภาคส่วนตามค่านิยม UDON TEAM

ยุทธศาสตร์การพัฒนาจังหวัดอุดรธานี (พ.ศ. ๒๕๖๖-๒๕๗๐)

ยุทธศาสตร์ที่ ๑ การพัฒนาศักยภาพการค้าการลงทุนและระบบโลจิสติกส์ เพื่อเพิ่มขีดความสามารถ ในการแข่งขันในอนุภูมิภาคลุ่มน้ำโขง

วัตถุประสงค์: เพื่อเพิ่มมูลค่าการค้าการลงทุน

แนวทางการพัฒนา

๑. ส่งเสริมผู้ประกอบการ โดยเฉพาะ SMEs วิชากิจชุมชน เพื่อเพิ่มมูลค่าการค้า ส่งเสริม ข้อมูลเทคโนโลยีดิจิทัล ปัญญาประดิษฐ์ นวัตกรรม และกลุ่มธุรกิจเป้าหมาย โดยเฉพาะ ผู้ประกอบการด้านอาหาร สิ่งทอ สมุนไพร กีฬา ท่องเที่ยว ดิจิทัล และผู้ประกอบการทาง สังคม

๒. ส่งเสริมการตลาดทั้งในและต่างประเทศโดยใช้ ดิจิทัลแพลตฟอร์มและระบบสารสนเทศทั้ง สื่อ social media ทั้งonline และoffline

๓. ยกระดับคุณภาพสินค้าและบริการ การรับรอง มาตรฐานการใช้/สร้างตราสัญลักษณ์สินค้า อุดรธานีและผลิตภัณฑ์ชุมชนของจังหวัด อุดรธานี การพัฒนาทั้งภาคการลงทุน ภาค การเกษตร

๔. ส่งเสริมผู้ประกอบการโดยเฉพาะ SMEs วิชากิจชุมชน เพื่อการเข้าถึงแหล่งเงินทุน

๕. พัฒนาและยกระดับการท่องเที่ยวเชิงธรรมชาติ วัฒนธรรม อารยธรรม เกษตรและสุขภาพ เพื่อรองรับนักท่องเที่ยวและการลงทุนในอนุภูมิภาคลุ่มแม่น้ำโขง
๖. พัฒนาผังเมืองและโครงสร้างพื้นฐานพร้อม ecosystem สิ่งอำนวยความสะดวก เพื่อดึงดูดนักลงทุนพัฒนาเศรษฐกิจรองรับระเบียง เศรษฐกิจ (NEEC) ในอนาคต
๗. พัฒนาโครงสร้างด้านกาขนส่งและเครือข่ายโลจิสติกส์ตามเส้นทางยุทธศาสตร์การคมนาคมทั้ง ทางบก ทางอากาศ สามารถ เชื่อมต่อกับภูมิภาคทั้งภายในภายนอกประเทศ การสื่อสารและระบบดิจิทัล
๘. พัฒนาระบบศูนย์ข้อมูลขนาดใหญ่ (BigData) เพื่อรองรับห่วงโซ่อุปทาน (SupplyChain)
๙. ยกระดับประสิทธิภาพ ทักษะฝีมือแรงงาน โดย พัฒนาศักยภาพของแรงงาน พร้อมเรียนรู้การใช้เทคโนโลยีเพื่อเพิ่มประสิทธิภาพการผลิต เพิ่มผลตอบแทนสำหรับแรงงาน เพิ่มสวัสดิการ การคุ้มครองแรงงาน และสร้างจรรยาบรรณ ให้กับแรงงาน
๑๐. ส่งเสริมและอนุรักษ์การใช้พลังงานทดแทน (พลังงานทดแทน/พลังงานทางเลือก)
๑๑. ส่งเสริมการลงทุนตามแนวทางเศรษฐกิจBCG

ยุทธศาสตร์การพัฒนาที่ ๒ : การส่งเสริมและยกระดับการผลิตและการตลาดสินค้าเกษตรเพื่อเพิ่มขีดความสามารถทางการแข่งขันและความมั่นคงของเศรษฐกิจฐานราก

วัตถุประสงค์ : เพื่อให้เกษตรกรพึ่งพาตนเองได้อย่างเข้มแข็งและยั่งยืน

แนวทางการพัฒนา

๑. การส่งเสริมการขับเคลื่อนเกษตรชีวภาพ เกษตรอัตลักษณ์พื้นถิ่น สู่อุตสาหกรรมยั่งยืน
๒. เพิ่มประสิทธิภาพโดยใช้เทคโนโลยีและนวัตกรรม สมัยใหม่ การวิจัย และเกษตรอัจฉริยะ
๓. ได้การรับรองมาตรฐานของเกษตรปลอดภัย และเกษตรอินทรีย์
๔. ยกระดับสินค้าเกษตรแปรรูป และเกษตร อุตสาหกรรมให้ได้มาตรฐานสากล
๕. สร้างเครือข่ายและเพิ่มช่องทางการตลาดที่หลากหลาย จัดตั้งศูนย์รวบรวมและกระจายสินค้าทางการเกษตร
๖. ยกระดับศักยภาพวิสาหกิจชุมชนและผู้ประกอบ กิจการ
๗. พัฒนาโครงสร้างพื้นฐานทางการเกษตร และ พัฒนาระบบนิเวศการเกษตร

ยุทธศาสตร์การพัฒนาที่ ๓ : การยกระดับคุณภาพชีวิต การสาธารณสุข และการศึกษา เพื่อสร้างภูมิคุ้มกันและความเข้มแข็งให้สังคมพร้อมรับมือกับการเปลี่ยนแปลง

วัตถุประสงค์ : เพื่อยกระดับคุณภาพชีวิต การสาธารณสุข และการศึกษา

แนวทางการพัฒนา

๑. ลดความเหลื่อมล้ำและลดความยากจน ยกระดับรายได้ครัวเรือน ยกระดับฝีมือ แรงงาน มีหลักประกันทางสังคม ดำเนินชีวิต ตามหลักของปรัชญาเศรษฐกิจพอเพียง)
๒. เพิ่มโอกาสและการพัฒนาคุณภาพการศึกษา การสร้างสังคมแห่งการเรียนรู้โดยเฉพาะ ทักษะการเรียนรู้ ทักษะการทำงาน และ ทักษะชีวิต สำหรับทุกช่วงวัยเพื่อรองรับความ เปลี่ยนแปลงในสังคมที่เกิดขึ้นอย่างรวดเร็ว
๓. สร้างเสริมสุขภาพแบบองค์รวม เพื่อลดปัจจัย เสี่ยงของโรคที่สำคัญ เช่น โรคเบาหวาน โรคความดันโลหิตสูง โรคมะเร็ง รวมทั้งโรคอุบัติ ใหม่อุบัติซ้ำ และเพิ่มศักยภาพของสุขภาพะ ทางกาย ทางจิตใจ และทางสังคม เป็นคนดีมี ศีลธรรม มีความรอบรู้ด้านสุขภาพ
๔. เตรียมความพร้อมเข้าสู่วัยผู้สูงอายุ ทั้งในด้าน การออม ระบบเศรษฐกิจที่เหมาะสมกับผู้สูงอายุ การดูแลผู้สูงอายุ ในระยะยาว การออกแบบเพื่อการ เข้าถึงของคนทุกกลุ่มในสังคม (Universal Design)
๕. ส่งเสริมการพัฒนาองค์ความรู้ นวัตกรรม เพื่อเพิ่ม คุณภาพชีวิตและการดูแลผู้สูงอายุ

๖. เสริมสร้างคุณธรรมและจริยธรรม ค่านิยมที่ดี งาม ทรชนักและภูมิใจในความเป็นไทย นำหลักปรัชญาของเศรษฐกิจพอเพียงมาใช้ใน การดำรงชีวิตเพื่อสร้างภูมิคุ้มกันทางสังคม พร้อมรับมือการเปลี่ยนแปลง

ยุทธศาสตร์การพัฒนาที่ ๔ : การยกระดับมาตรฐานอุตสาหกรรมไมซ์ การกีฬา การท่องเที่ยวเชิงคุณค่า โดยใช้ ศักยภาพและอัตลักษณ์ของจังหวัดอุดรธานีรองรับการแข่งขันทุกรูปแบบ

วัตถุประสงค์ : เพื่อเพิ่มปริมาณและมูลค่าด้านการท่องเที่ยวและอุตสาหกรรมไมซ์

แนวทางการพัฒนา

๑. สร้างและสนับสนุนคลัสเตอร์เชื่อมโยงกลุ่ม ผู้ผลิตสินค้าและบริการ อุตสาหกรรมไมซ์ การท่องเที่ยวและการกีฬา

๒. ยกระดับผู้ประกอบการและบุคลากรด้าน อุตสาหกรรมไมซ์ การท่องเที่ยวและการกีฬา แบบคู่ขนานให้มีความพร้อมในทุกระดับเพื่อ รองรับนักท่องเที่ยวคุณภาพสูงและเพิ่มโอกาส ทางการตลาดทั้งในและต่างประเทศ

๓. วิจัย ออกแบบ และสร้างเครือข่ายกลุ่มความ ร่วมมือทางวิชาการ เพื่อพัฒนาศักยภาพ และอัตลักษณ์ของจังหวัดให้มีมูลค่าสูงรองรับ การท่องเที่ยวเชิงสร้างสรรค์ นวัตกรรม และ จิตวิญญาณ

๔. ยกระดับโครงข่ายระบบดิจิทัล ระบบ โลจิสติกส์ที่ทันสมัยและมาตรฐานของแหล่ง ท่องเที่ยว สินค้าและบริการ เพื่อรองรับการ เติบโตของอุตสาหกรรมไมซ์ การท่องเที่ยว และการกีฬา

๕. การบริหารจัดการอุตสาหกรรมไมซ์ การกีฬา และการท่องเที่ยวอย่างเป็นเลิศ สร้างความประทับใจ และความ ปลอดภัยให้กับนักท่องเที่ยว

ยุทธศาสตร์การพัฒนาที่ ๕ : การจัดการทรัพยากรธรรมชาติและสิ่งแวดล้อม เพื่อการใช้ประโยชน์อย่างอย่างคุ้มค่า และยั่งยืน

วัตถุประสงค์ : เพื่อรักษาความสมบูรณ์ของทรัพยากรธรรมชาติ และสร้างสิ่งแวดล้อมที่ดีให้กับประชาชน

แนวทางการพัฒนา

๑. ปกป้อง อนุรักษ์ ป่าไม้ ทรัพยากรป่าไม้ เพื่อให้ทรัพยากรป่าไม้เพิ่มและสมบูรณ์ขึ้น

๒. อนุรักษ์ ป่าไม้ และพัฒนาแหล่งน้ำ ทั้งที่มีอยู่เดิม และ/หรือ พัฒนาเพิ่มขึ้นเพื่อการใช้อย่างมีประสิทธิภาพและยั่งยืน

๓. ส่งเสริมการจัดการขยะ น้ำเสีย อย่างถูกวิธี/เหมาะสม เพื่อรองรับการขยายตัวของเมือง ชุมชน และการท่องเที่ยว

๔. อนุรักษ์พลังงาน และพัฒนาพลังงานหมุนเวียน เพื่อความยั่งยืนของสิ่งแวดล้อม และการเพิ่มโอกาสทางเศรษฐกิจ

ยุทธศาสตร์การพัฒนาที่ ๖ : การเสริมสร้างความมั่นคง ความปลอดภัยในชีวิตทรัพย์สินของประชาชน

วัตถุประสงค์ : เพื่อให้มีความสงบเรียบร้อย และประชาชนมีความปลอดภัยในชีวิตและทรัพย์สิน

แนวทางการพัฒนา

๑. ส่งเสริมการเรียนรู้วิถีการปกครองในระบอบประชาธิปไตยอันมีพระมหากษัตริย์ ทรงเป็นพระประมุข เพื่อการสร้าง/สนับสนุนการมีส่วนร่วมของประชาชนในฐานะพลเมือง และการอยู่ร่วมกันอย่างสันติสุขภายใต้ความคิด และมุมมองที่แตกต่างกัน

๒. ป้องกันปัญหาและแก้ไขปัญหาสุขภาพเสพติดมิให้ส่งผลเสียต่อสุขภาพ และความปลอดภัยต่อชีวิต ทรัพย์สิน และความสงบสุขของประชาชน

๓. รักษาความปลอดภัยในชีวิตและทรัพย์สินของประชาชน

๔. ยกระดับมาตรฐานการบริหารจัดการด้านการป้องกันและบรรเทาสาธารณภัย โดยเฉพาะอุบัติเหตุทางถนน ภัยแล้ง อุทกภัย วาตภัย และอัคคีภัย

คำนิยาม : UDON TEAM

- U : Unity : มีเอกภาพ
- D : Development : พัฒนาอย่างต่อเนื่อง
- O : Openmind : เปิดใจให้บริการ
- N : Network : สานเครือข่ายการมีส่วนร่วมของประชาชน
- T : Tranparency : มีความโปร่งใส
- E : Excellence : เน้นผลสัมฤทธิ์ของงาน
- A : Accountability : มีความรับผิดชอบ
- M : Morality : มีศีลธรรม

๑.๕ ยุทธศาสตร์การพัฒนาขององค์กรปกครองส่วนท้องถิ่นในเขตจังหวัดอุดรธานี (พ.ศ. ๒๕๖๖ – ๒๕๗๐)

๑. วิสัยทัศน์ (Vission)

“บูรณาการการพัฒนาท้องถิ่นอย่างมีคุณภาพ เพื่อส่งเสริมให้จังหวัดอุดรธานีเป็นเมืองน่าอยู่ เป็นศูนย์กลางการค้าการลงทุนอนุภูมิภาคลุ่มน้ำโขงอย่างยั่งยืน”

๒. พันธกิจ (Mission)

๑. การจัดทำแผนพัฒนาท้องถิ่นให้สอดคล้องกับแผนพัฒนาจังหวัด
๒. การพัฒนาระบบโครงสร้างพื้นฐาน สาธารณูปโภคและสาธารณูปการ
๓. การพาณิชย์ และส่งเสริมการลงทุน
๔. การส่งเสริมการท่องเที่ยว และกีฬา
๕. การจัดการศึกษา
๖. การสังคมสงเคราะห์และพัฒนาคุณภาพชีวิตเด็ก สตรี คนชราและผู้ด้อยโอกาส
๗. การส่งเสริมการมีส่วนร่วมของราษฎรในการพัฒนาท้องถิ่น
๘. การคุ้มครอง ดูแล และบำรุงรักษาป่าไม้ ที่ดิน ทรัพยากรธรรมชาติและสิ่งแวดล้อม
๙. การส่งเสริมประชาธิปไตย ความเสมอภาคและสิทธิเสรีภาพของประชาชน
๑๐. การส่งเสริมศิลปะ วัฒนธรรม จารีต ประเพณีและภูมิปัญญาท้องถิ่น
๑๑. การกำจัดขยะมูลฝอย สิ่งปฏิกูล และมลพิษต่างๆ
๑๒. การรักษาความสงบเรียบร้อย ส่งเสริมสนับสนุนการป้องกันและรักษาความปลอดภัยในชีวิตและทรัพย์สิน

๓. ยุทธศาสตร์การพัฒนา (Strategy)

๓.๑ ยุทธศาสตร์การพัฒนาที่ ๑ การพัฒนาศักยภาพการค้าการลงทุนเพื่อเพิ่มขีดความสามารถ ในการแข่งขันในอนุภาคลุ่มน้ำโขง

แนวทางการพัฒนา

- ๑.) ส่งเสริมอุตสาหกรรมและพัฒนาแรงงานมุ่งสู่ความเป็นเลิศ
- ๒.) ส่งเสริมการตลาดและแผนธุรกิจให้แก่กลุ่มเป้าหมายอุดรธานี ๔.๐
- ๓.) พัฒนาโครงสร้างพื้นฐานสิ่งอำนวยความสะดวกเพื่อเป็นศูนย์กลางการค้าบริการ
- ๔.) สร้างมูลค่าเพิ่มผลิตภัณฑ์และบริการเพื่อให้แข่งขันได้

๓.๒ ยุทธศาสตร์การพัฒนาที่ ๒ การส่งเสริมการพัฒนาเกษตรอุตสาหกรรม ยกระดับมาตรฐาน การผลิตสินค้าเกษตรปลอดภัยและเกษตรอินทรีย์

แนวทางการพัฒนา

- ๑.) ขยายผลองค์ความรู้การท าเกษตรตามหลักปรัชญาเศรษฐกิจพอเพียง
- ๒.) พัฒนาโครงสร้างพื้นฐานการเกษตร
- ๓.) เพิ่มประสิทธิภาพการผลิต การแปรรูปสินค้าเกษตรปลอดภัยและเกษตรอินทรีย์
- ๔.) ส่งเสริมการตลาดสินค้าเกษตร

๓.๓ ยุทธศาสตร์การพัฒนาที่ ๓ การยกระดับคุณภาพชีวิตเพื่อสร้างความเข้มแข็งให้สังคม มีความพร้อมกับการเปลี่ยนแปลงทางเศรษฐกิจ สังคม วัฒนธรรม และเทคโนโลยี

แนวทางการพัฒนา

- ๑.) ส่งเสริมการเตรียมความพร้อมสังคมผู้สูงอายุสุขภาพดี
- ๒.) พัฒนาคุณภาพการศึกษาและคุณภาพชีวิตคนอุดรธานีทุกกลุ่มวัย
- ๓.) ลดความเหลื่อมล้ำด้านสังคมคนอุดรธานีด้วยหลักปรัชญาของเศรษฐกิจพอเพียง
- ๔.) พัฒนาระบบบริหารจัดการด้านสังคมคุณภาพชีวิต

๓.๔ ยุทธศาสตร์การพัฒนาที่ ๔ การยกระดับมาตรฐานอุตสาหกรรมไม่ซ์การท่องเที่ยว และ อุตสาหกรรมกีฬา โดยใช้อัตลักษณ์และศักยภาพด้านที่ตั้งเพื่อสร้างความเป็นเมืองศูนย์กลางของ อนุภาคลุ่มน้ำโขง

แนวทางการพัฒนา

- ๑.) ส่งเสริมการตลาดและการประชาสัมพันธ์จตุตชายโดยเน้นศักยภาพที่มีเอกลักษณ์
- ๒.) สนับสนุนการสร้างคลัสเตอร์เชื่อมโยงกลุ่มผู้ผลิตสินค้า
- ๓.) พัฒนาบุคลากรด้านอุตสาหกรรมไม่ซ์การท่องเที่ยว และอุตสาหกรรมกีฬา
- ๔.) พัฒนาโครงสร้างพื้นฐานและสิ่งอำนวยความสะดวกด้านการบริหารจัดการ อุตสาหกรรม

ไม่ซ์การท่องเที่ยว และอุตสาหกรรมกีฬา

๓.๕ ยุทธศาสตร์การพัฒนาที่ ๕ การจัดการทรัพยากรธรรมชาติและสิ่งแวดล้อมเพื่อการใช้ ประโยชน์อย่าง

ยั่งยืน

แนวทางการพัฒนา

- ๑.) ปกป้อง อนุรักษ์ ป่าไม้ ทรัพยากรธรรมชาติและสิ่งแวดล้อม
- ๒.) พัฒนาแหล่งน้ำและนำไปใช้ประโยชน์อย่างสูงสุด
- ๓.) ส่งเสริมการจัดการสิ่งแวดล้อมและการนำกลับมาใช้ประโยชน์
- ๔.) พัฒนาระบบเครือข่ายด้านการบริหารจัดการทรัพยากรธรรมชาติและสิ่งแวดล้อม

๓.๖ ยุทธศาสตร์การพัฒนาที่ ๖ การเสริมสร้างความมั่นคง ความปลอดภัยในชีวิตทรัพย์สินของ

ประชาชน

แนวทางการพัฒนา

- ๑.) ส่งเสริมการเรียนรู้วิถีการปกครองในระบบประชาธิปไตยอันมีพระมหากษัตริย์ ทรงเป็นพระประมุข
- ๒.) ป้องกันปัญหาและแก้ไขปัญหายาเสพติดและจัดระเบียบสังคม
- ๓.) รักษาความปลอดภัยในชีวิตและทรัพย์สินของประชาชน
- ๔.) ยกระดับมาตรฐานการบริหารจัดการด้านป้องกันและบรรเทาสาธารณณะ

๓.๗ ยุทธศาสตร์การพัฒนาที่ ๗ ด้านบริหารจัดการแบบบูรณาการ

แนวทางการพัฒนา

- ๑.) ส่งเสริมและพัฒนาศักยภาพของท้องถิ่นทุกๆ ด้านตามหลักบริหารบ้านเมืองที่ดี

๒.) ส่งเสริมให้ประชาชนเข้ามามีส่วนร่วมในการจัดทำแผนพัฒนาท้องถิ่น

๓.) ประสานบูรณาการแผนพัฒนาท้องถิ่นมิให้เกิดความทับซ้อนของพื้นที่ในการดำเนินงาน

เพื่อประโยชน์สูงสุดของประชาชน

๑.๖ ยุทธศาสตร์การพัฒนาขององค์การบริหารส่วนตำบลหายโศก

๒.๑ วิสัยทัศน์

“ชุมชนน่าอยู่ มีความเข้มแข็ง สิ่งแวดล้อมดี คนมีคุณภาพ และการบริหารจัดการที่ดี
แบบมีส่วนร่วมจากทุกภาคส่วน”

พันธกิจ

- ๑) พัฒนาชุมชนให้น่าอยู่ มีความเข้มแข็ง มีบริการสาธารณะอย่างทั่วถึง
- ๒) ส่งเสริมและพัฒนาศักยภาพของคน ครอบครัว และชุมชนให้สามารถพึ่งตนเอง
- ๓) ส่งเสริม และพัฒนาการศึกษา สาธารณสุข สังคม และอนุรักษ์ ศิลปวัฒนธรรมประเพณี

ท้องถิ่น

๔) พัฒนา ปรับปรุงสภาพแวดล้อม รักษาทรัพยากรธรรมชาติและสิ่งแวดล้อม แก้ไขปัญหาขยะ น้ำ
เน่าเสีย แก้ไขปัญหาการขาดแคลนน้ำของชุมชน

๕) การพัฒนาระบบการบริหารจัดการภาครัฐที่ดี และการมีส่วนร่วมจากทุกภาคส่วน

คำขวัญ

“หงษาดีธานีเก่า เกลือสินเภาวโคกสีแก้ว งามเพริดแพรวสาวไทยพวน ชมชบวนแห่บั้งไฟ
แสนเป็นดินแดนลานไม้เรื่อนเก่า เรืองเล่าสืบสาน ตำนานพระธาตุทรายมูล อุดมสมบูรณ์ถิ่นแก้วมังกร”

นโยบายของคณะผู้บริหารท้องถิ่น

ผู้บริหารท้องถิ่นมีแนวทางนโยบายในการพัฒนาโดยให้ ดังนี้

๑) พัฒนาโครงสร้างพื้นฐาน สาธารณูปโภค สาธารณูปการ ให้ได้มาตรฐานและเพียงพอกับความต้องการของประชาชน
ตามศักยภาพของ อบต.

๒) ส่งเสริมให้มีการรวมกลุ่มเพื่อประกอบอาชีพ เพื่อเพิ่มรายได้ให้กับครัวเรือน แก้ไขปัญหาความยากจน และ
จัดหาตลาดรองรับผลผลิตด้านต่างๆ

๓) สร้างระบบการบริหารจัดการน้ำที่มีประสิทธิภาพ เพื่อแก้ปัญหาภัยแล้งอย่างยั่งยืน

๔) สร้างระบบการบริหารจัดการทรัพยากรธรรมชาติและสิ่งแวดล้อม ให้มีประสิทธิภาพ

๕) พัฒนาระบบการจัดเก็บข้อมูลด้านต่างๆของหมู่บ้าน และชุมชน เพื่อให้มีระบบฐานข้อมูลที่ถูกต้องมีประสิทธิภาพ

๖) สนับสนุนการมีส่วนร่วมและส่งเสริมความรู้ความเข้าใจในด้านการเมือง การบริหาร การปกครองให้กับประชาชน

๗) ส่งเสริม อนุรักษ์ ศิลปวัฒนธรรม ประเพณีท้องถิ่น ให้คงอยู่สืบไป

๘) เพิ่มประสิทธิภาพการบริหารงานขององค์การบริหารส่วนตำบลหายโศก โดยเน้นการบริการที่รวดเร็ว ลดขั้นตอนการทำงาน สร้างความประทับใจให้กับผู้มาติดต่อ และสามารถตอบสนองต่อนโยบายของรัฐบาล หรือของหน่วยงานรัฐอื่นได้อย่างมีประสิทธิภาพ

๒.๒ ยุทธศาสตร์การพัฒนา

ยุทธศาสตร์และแนวทางการพัฒนาในช่วงห้าปี ขององค์การบริหารส่วนตำบลหายโศก ได้กำหนดยุทธศาสตร์ในการพัฒนา จำนวน ๖ ยุทธศาสตร์ ๑๔ แนวทางการพัฒนา โดยได้ลำดับความสำคัญในการพัฒนาควบคู่กันไปทุกด้าน ดังนี้

๑. ยุทธศาสตร์การพัฒนาด้านโครงสร้างพื้นฐาน

เป้าหมาย (Goals)

๑. ชุมชนมีโครงสร้างพื้นฐานที่ดีและระบบสาธารณูปโภค สาธารณูปการ ได้มาตรฐานครอบคลุมทุกพื้นที่

แนวทางการพัฒนา

ก่อสร้างโครงสร้างพื้นฐานทางด้านเศรษฐกิจให้ประชาชนได้รับการบริการสาธารณะที่ความ สะดวก และรวดเร็วขึ้น โดยให้มีมาตรฐานและเกิดความยุติธรรม ดังนี้

- ๑) ก่อสร้างปรับปรุง บำรุงรักษาถนน สะพาน ทางเท้า ร่องระบายน้ำ และท่อระบายน้ำ
- ๒) การขยายเขตไฟฟ้าแรงสูง ไฟฟ้าสาธารณะแรงต่ำ และการบริการสาธารณะอื่นๆ
- ๓) การก่อสร้างและขยายเขตประปา

ตัวชี้วัด (KPI)

- ๑) ร้อยละของ ถนนคสล. ถนนลูกรังหรือสาธารณูปโภค สาธารณูปการเพิ่มขึ้น
- ๒) ร้อยละของ ถนนคสล. ถนนลูกรัง รางระบายน้ำ สะพาน ท่อลอดเหลี่ยมได้รับการซ่อมแซมปรับปรุงดีมากยิ่งขึ้น
- ๓) ร้อยละการปรับปรุงแนวเขตหมู่บ้านและผังเมืองถูกต้อง
- ๔) ร้อยละไฟฟ้าส่องสว่างสาธารณะหรือไฟฟ้าเพื่อการเกษตรเพิ่มมากขึ้น
- ๕) ร้อยละครัวเรือนได้รับการบริการสาธารณะอย่างทั่วถึง
- ๖) ร้อยละครัวเรือนที่ได้รับการบริการน้ำอุปโภค-บริโภค
- ๗) ร้อยละครัวเรือนที่ได้รับการบรรเทาปัญหาภัยแล้งอย่างทั่วถึง

๒. ยุทธศาสตร์การพัฒนาด้านเศรษฐกิจ

เป้าหมาย (Goals)

๑. ประชาชนมีความเข้มแข็งสร้างรายได้ให้กับชุมชนและครอบครัวอย่างยั่งยืน สามารถลดต้นทุนการผลิตสินค้าทางการเกษตรได้

แนวทางการพัฒนา

๑) ส่งเสริมศักยภาพและขีดความสามารถในการเพิ่มผลผลิตทางการเกษตรอินทรีย์และการแปรรูปสินค้าทางการเกษตร

๒) ส่งเสริมและเพิ่มทักษะอาชีพของครัวเรือน

ตัวชี้วัด (KPI)

- ๑) ร้อยละเพิ่มขึ้นของประชากรสามารถลดต้นทุนการผลิตพืชผลทางการเกษตร
- ๒) ร้อยละเพิ่มขึ้นของครัวเรือนและกลุ่มอาชีพที่มีทักษะในการประกอบอาชีพ
- ๓) ร้อยละเพิ่มขึ้นของประชาชน กลุ่มอาชีพ สร้างรายได้และเพิ่มรายได้ในครัวเรือนในชุมชน

๓. ยุทธศาสตร์การพัฒนาด้านการศึกษา สาธารณสุข และสังคม

เป้าหมาย (Goals)

๑. ประชากรได้รับการส่งเสริม พัฒนาการศึกษา สาธารณสุขและสังคม แก้ไขปัญหาสังคม ชุมชน ยกกระดับคุณภาพชีวิตอย่างเหมาะสม

๒. ประชากรได้สืบสานอนุรักษ์ ศิลปะ วัฒนธรรมประเพณีของ ท้องถิ่น

๓. ประชากรได้รับการให้บริการสาธารณสุขอย่างทั่วถึง

๔. ประชาชนได้มีกิจกรรม กีฬานันทนาการเพื่อการมีส่วนร่วมและแก้ปัญหาสุขภาพ

แนวทางการพัฒนา

๑) การพัฒนาและส่งเสริมการศึกษา

๒) การพัฒนาด้านคุณธรรม จริยธรรมและศิลปวัฒนธรรมประเพณีท้องถิ่น

๓) การพัฒนาด้านสาธารณสุข การกีฬา นันทนาการ และการแก้ปัญหาสุขภาพ

๔) ส่งเสริมสวัสดิการชุมชน การพัฒนาชุมชน และการแก้ปัญหาความยากจน

ตัวชี้วัด (KPI)

๑) ร้อยละเพิ่มขึ้นของจำนวนประชากรที่ได้รับการส่งเสริมการจัดคุณภาพการศึกษา

๒) ร้อยละเพิ่มขึ้นของจำนวนประชากรที่เข้าร่วมกิจกรรมส่งเสริมประเพณี ศาสนาและวัฒนธรรม

ท้องถิ่น

๒) ร้อยละของประชากรที่ได้รับการบริการสาธารณสุข กีฬานันทนาการและสร้างความเข้มแข็งให้

ชุมชนปลอดภัยจากยาเสพติด

๓) ร้อยละของประชาชนได้มีสถานที่ออกกำลังกาย วัสดุอุปกรณ์ในกิจกรรมนันทนาการและ

ปลอดภัยจากสารเสพติด

๕) ร้อยละเพิ่มขึ้นของประชากรที่ได้รับการส่งเสริมด้านสวัสดิการและส่งเสริมกลุ่มเศรษฐกิจต่างๆ

๔. ยุทธศาสตร์การพัฒนาด้านทรัพยากรธรรมชาติและสิ่งแวดล้อม

เป้าหมาย (Goals)

๑. การพัฒนาทรัพยากรธรรมชาติและสิ่งแวดล้อม บริหารจัดการทรัพยากรน้ำ และพัฒนา แหล่งน้ำเพื่อการเกษตร การอุปโภค - บริโภค ภายในชุมชนและให้ยั่งยืน

แนวทางการพัฒนา

๑. การบริหารจัดการทรัพยากรธรรมชาติและสิ่งแวดล้อม ปัญหาขยะ น้ำเน่าเสีย และการควบคุม มลพิษอื่นๆ

ตัวชี้วัด (KPI)

๑) ร้อยละที่เพิ่มขึ้นของกิจกรรมที่ส่งเสริม อนุรักษ์ ป่าไม้ทรัพยากรธรรมชาติและสิ่งแวดล้อม

๒) ร้อยละของระดับความสำเร็จของประสิทธิภาพการบริหารจัดการขยะและสิ่งปฏิกูล

๓) ร้อยละเพิ่มขึ้นของประชากรได้เข้าใจบทบาทหน้าที่ในการจัดการทรัพยากร

ธรรมชาติและสิ่งแวดล้อมเพิ่มขึ้น

๕. ยุทธศาสตร์การบริหารจัดการด้านทรัพยากรน้ำ

เป้าหมาย (Goals)

๑. พัฒนาแหล่งน้ำเพื่อการเกษตร และการอุปโภค - บริโภค ให้เพียงพอกับความต้องการของประชาชน

แนวทางการพัฒนา

- ๑) ก่อสร้าง ปรับปรุงแหล่งน้ำเพื่อการอุปโภค - บริโภค การเกษตร และการประมง
- ตัวชี้วัด (KPI)**
- ๑) ร้อยละของแหล่งน้ำในการอุปโภค-บริโภคและการเกษตรเพิ่มขึ้น
 - ๒) ร้อยละความพึงพอใจของประชาชนผู้ใช้น้ำในการอุปโภค-บริโภคและการเกษตร

๖. ยุทธศาสตร์การพัฒนาด้านการเมืองและการบริหารจัดการบ้านเมืองที่ดีตามแนวนโยบายของรัฐบาล

เป้าหมาย (Goals)

๑. มีการบริหารจัดการที่ดี แบบมีส่วนร่วมทุกภาคส่วน สร้างความปลอดภัยในชีวิตและทรัพย์สิน และพัฒนาศักยภาพของบุคลากรในการให้บริการประชาชน

แนวทางการพัฒนา

- ๑) ส่งเสริมการพัฒนาศักยภาพของบุคลากรและองค์กรให้มีขีดความสามารถในการพัฒนา และการบริการประชาชนตามมาตรฐานสากล (PSO)

- ๒) ส่งเสริมการมีส่วนร่วมของประชาชนและองค์กรทุกภาคส่วนในการพัฒนา จัดระเบียบชุมชนและสังคม

- ๓) ส่งเสริมระบบความปลอดภัยในชีวิตและทรัพย์สิน ลดอุบัติเหตุ อุบัติภัย อาชญากรรม และการบรรเทาสาธารณภัย

ตัวชี้วัด (KPI)

- ๑) ร้อยละที่เพิ่มขึ้นของบุคลากรได้รับการพัฒนาการปฏิบัติงาน
- ๒) ร้อยละที่เพิ่มขึ้นของประชาชนมีความพึงพอใจต่อการให้บริการประชาชน
- ๓) ร้อยละที่เพิ่มขึ้นของประชาชนในการมีส่วนร่วมพัฒนาท้องถิ่นการจัดระเบียบของชุมชนและสังคม
- ๔) ร้อยละของประชาชนมีความพึงพอใจที่ได้รับความปลอดภัยในชีวิตและทรัพย์สิน การลดอุบัติเหตุ อุบัติภัยการก่ออาชญากรรม และการบรรเทาสาธารณภัยเพิ่มขึ้น

๓. การวิเคราะห์เพื่อพัฒนาท้องถิ่น

๓.๑ การวิเคราะห์กรอบการจัดทำยุทธศาสตร์ขององค์กรปกครองส่วนท้องถิ่น

ผลการวิเคราะห์ปัญหาและความต้องการของประชาชนในเขต องค์การบริหารส่วนตำบลหายโศก จากการได้ทำประชาคมหมู่บ้าน และใช้ข้อมูลความจำเป็นพื้นฐาน (จปฐ.) และข้อมูลการจัดทำแผนแม่บทชุมชนของตำบลหายโศก สรุปได้ดังนี้

ผลการวิเคราะห์ปัญหาความต้องการของประชาชนในองค์การบริหารส่วนตำบลห้วยโศก

ขอบข่ายและปริมาณของปัญหา	พื้นที่เป้าหมาย/ กลุ่มเป้าหมาย	การคาดการณ์แนวโน้มในอนาคต
<p>๑. ปัญหาด้านโครงสร้างพื้นฐาน วิสัยทัศน์ “เดินทางสะดวกปลอดภัย น้ำไหล ไฟสว่าง”</p> <p>ลักษณะของปัญหา</p> <p>๑.๑ การคมนาคมไม่สะดวก</p> <ul style="list-style-type: none"> - ถนนในหมู่บ้านบางสายจะเป็นถนนดินลูกรัง หินคลุก เมื่อฝนตกทำให้ถนนเป็นหลุมเป็นบ่อทำให้การสัญจรไปมาไม่สะดวกอีกทั้งสภาพผิวจราจรค่อนข้างแคบ โดยประมาณ ๓-๔ เมตร ทำให้เป็นอุปสรรคต่อการสัญจร <p>๑.๒ คุณภาพน้ำประปาและน้ำประปายังไม่เพียงพอประชาชน</p> <ul style="list-style-type: none"> - น้ำประปาบางหมู่บ้านยังไม่สะอาดและไม่เพียงพอสำหรับผู้บริโภค ขาดแหล่งน้ำใต้ดินหรือแหล่งน้ำใต้ดินมีความเค็มและเป็นสนิม <p>๑.๓ ไฟส่องสว่างสาธารณะไม่เพียงพอ</p> <ul style="list-style-type: none"> - บริเวณทางสัญจรหลายแห่งในหมู่บ้านไม่มีไฟส่องสว่างสาธารณะทำให้อาจเป็นอันตรายต่อชีวิตและทรัพย์สินของราษฎรผู้ใช้เส้นทาง ไม่ว่าจะเป็นการเสี่ยงต่อการเกิดอุบัติเหตุบนท้องถนนหรือการโจรกรรมอาชญากรรมต่าง ๆ <p>๒. ปัญหาด้านเศรษฐกิจ วิสัยทัศน์ “เศรษฐกิจยั่งยืน อยู่ดีกินดี หมดหนี้ มีเงินเก็บ”</p>	<p>๑.๑ ทุกหมู่บ้าน</p> <ul style="list-style-type: none"> - จำนวน ๑๗ หมู่บ้าน <p>๑.๒ จำนวน ๕ แห่ง</p> <ul style="list-style-type: none"> - บ้านโนนอุดม หมู่ ๑๑ - บ้านธาตุทรายมูล หมู่ ๑๓ - บ้านธาตุ หมู่ ๒ - บ้านโนนทัน หมู่ ๔ - บ้านดงหวาย หมู่ ๑๒ <p>๑.๓ บริเวณทางสัญจรภายในหมู่บ้าน จุดเสี่ยงต่างๆ ภายในชุมชน จำนวน ๑๗ หมู่บ้าน</p> <p>๒.๑ ราษฎรในเขตพื้นที่ตำบล จำนวน ๑๗ หมู่บ้าน</p>	<p>๑.๑ หากสามารถดำเนินการก่อสร้างยกระดับถนนขยายผิวจราจรให้สูงพ้นจากน้ำท่วม จะทำให้ไม่ต้องดำเนินโครงการซ่อมแซมถนนคสล. ถนนลูกรัง หินคลุก ให้สิ้นเปลืองงบประมาณหรือซ้ำซ้อนกับหน่วยงานอื่นอีก</p> <p>๑.๒ ของบุดหนุนจากหน่วยงานในสังกัดกรมทรัพยากรน้ำและสำนักงานทรัพยากรน้ำบาดาล ช่วยเหลือในการตรวจสอบคุณภาพและ อบรม. ดำเนินการติดตั้งถังกรองน้ำสำหรับจุดที่จะต้องปรับปรุงแก้ไขและดำเนินการก่อสร้างระบบประปาให้ราษฎรมีน้ำประปาใช้ทุกหมู่บ้าน</p> <p>๑.๓ ประสานหน่วยงานที่รับผิดชอบคือ การไฟฟ้าส่วนภูมิภาคในการดูแลให้ความช่วยเหลือ โดยอาจจะของบประมาณจากไฟฟ้า หรือองค์กรปกครองส่วนท้องถิ่นให้การสนับสนุนเพื่อความรวดเร็วในการแก้ไขปัญหา</p> <p>ฝึกออาชีพ ส่งเสริมสนับสนุนการจัดตั้งกลุ่มอาชีพเพื่อเสริมรายได้ให้กับราษฎรที่ว่างงานทั้ง เกษตรกรและราษฎรที่มีใช้เกษตรกร สนับสนุนงบประมาณและวิทยากรเทคโนโลยี/นวัตกรรมใหม่ ที่ทันสมัยในการประกอบอาชีพ</p> <p>๒.๒ หาแหล่งเงินทุนในการประกอบอาชีพ</p>

<p>ลักษณะของปัญหา</p> <p>๒.๑ ขาดแหล่งจำหน่ายสินค้าทางการเกษตร</p> <p>- ขาดแหล่งจำหน่ายสินค้า หรือราคาผลผลิตทางการเกษตรตกต่ำ ทำให้ประชาชนผลิตสินค้าทางการเกษตรแล้วไม่มีที่จำหน่ายหรือราคาต่ำกว่าต้นทุน</p> <p>- ขาดแหล่งเงินทุนในการประกอบอาชีพ</p>		<p>เทคโนโลยี/นวัตกรรมใหม่ ที่ทันสมัยในการประกอบอาชีพ</p> <p>๒.๒ หาแหล่งเงินทุนในการประกอบอาชีพ</p>
--	--	--

ผลการวิเคราะห์ปัญหาความต้องการของประชาชนในองค์การบริหารส่วนตำบลห้วยโศก

ขอข่วยและปริมาณของปัญหา	พื้นที่เป้าหมาย/ กลุ่มเป้าหมาย	การคาดการณ์แนวโน้มในอนาคต
<p>. ปัญหาด้านการศึกษา สาธารณสุข และสังคม</p> <p>วิสัยทัศน์</p> <p>“ชุมชนมีส่วนร่วม การศึกษาก้าวไกล สุขอนามัยดีถ้วนหน้า รักษาประเพณีไทย สังคมปลอดภัย อยู่ดีมีสุข”</p> <p>ลักษณะของปัญหา</p> <p>๓.๑ หน่วยงานการศึกษาในพื้นที่ไม่อยู่ในความรับผิดชอบของท้องถิ่น ทำให้ช่วยเหลือไม่เต็มที่</p> <p>- โรงเรียนในเขตพื้นที่ อบต. ไม่ได้อยู่ในสังกัดของท้องถิ่นทำให้การสนับสนุนช่วยเหลือมีอยู่อย่างจำกัด เนื่องจากโรงเรียนเป็นส่วนราชการที่มีงบประมาณเป็นของตนเอง</p> <p>๓.๒ ขาดบุคลากรที่มีความรู้ความเข้าใจการพัฒนาการของเด็กหรือการสร้างเสริมจินตนาการ ความเป็นอัจฉริยะในตัวเด็ก</p> <p>- บุคลากรไม่เพียงพอต่อการเสริมทักษะ พัฒนาการเด็กในท้องถิ่นทำให้เด็กบางคนไม่มีโอกาสที่จะได้รับสื่อเพื่อเสริมทักษะความรู้ความสามารถในการเรียนรู้</p>	<p>๓.๑ โรงเรียนในเขตพื้นที่ตำบล</p> <p>๓.๒ เด็ก/เยาวชนในเขตพื้นที่ตำบล จำนวน ๑๗ หมู่บ้าน</p>	<p>๓.๑ หากมีการถ่ายโอนโรงเรียนในเขตรับผิดชอบซึ่งเดิมสังกัดสำนักงานเขตพื้นที่การศึกษา มาสังกัดกระทรวง มหาดไทย ขึ้นตรงกับ อบต. จะดำเนินการตั้งส่วนการศึกษาเพื่อพัฒนาการศึกษาให้กับเด็กในชุมชนต่อไป</p> <p>๓.๒ นโยบายหลักจะเน้นที่จุดเริ่มต้นของการพัฒนาคน คือ เริ่มจากการพัฒนาที่ตัวเด็กในชุมชน อบต. จะพยายามหาบุคลากรที่มีความรู้ ความสามารถ และจัดสื่อการเรียนการสอนหรือการฝึกอบรมเข้าค่ายให้เด็กมีทักษะ มีจินตนาการ มีการพัฒนาสมอง เพื่อให้เป็นผู้ใหญ่ที่มีความรู้ความสามารถกลับมาพัฒนาท้องถิ่นต่อไป</p>

<p>๓.๓ ปัญหาด้านการสาธารณสุข</p> <ul style="list-style-type: none"> - บุคลากรไม่เพียงพอ - ราษฎรขาดความรู้ความเข้าใจและไม่ให้ความสำคัญกับตนเองในเรื่องของสุขภาพอนามัย เช่นโรคเบาหวาน ความดัน โรคเรื้อรัง - ขาดงบประมาณ 	<p>๓.๓ ราษฎรในเขตพื้นที่ตำบล</p>	<p>๓.๓ ราษฎรทุกหมู่บ้านมีสุขภาพอนามัยที่ดี ปราศจากโรคภัยที่สามารถป้องกันได้โดยการให้ความรู้ฝึกอบรม เพิ่มประสิทธิภาพการสาธารณสุขมูลฐานประจำหมู่บ้าน เพื่อบริการดูแลสุขภาพพื้นฐาน การป้องกันโรคติดต่อ ส่งเสริมการออกกำลังกายเพื่อสุขภาพ ฯลฯ</p>
---	----------------------------------	---

ผลการวิเคราะห์ปัญหาความต้องการของประชาชนในองค์การบริหารส่วนตำบลหายโศก

ขอบข่ายและปริมาณของปัญหา	พื้นที่เป้าหมาย/ กลุ่มเป้าหมาย	การคาดการณ์แนวโน้มในอนาคต
<p>๓.๔ ปัญหาสวัสดิการแก่ผู้ด้อยโอกาสในสังคมไม่เพียงพอ</p> <ul style="list-style-type: none"> - ผู้สูงอายุ ผู้พิการ ผู้ติดเชื้อเอชไอวี และผู้ด้อยโอกาส ได้รับความช่วยเหลือบางส่วน แต่ไม่เพียงพอต่อค่าใช้จ่ายในการดำเนินชีวิต - ขาดอุปกรณ์ช่วยเหลือผู้พิการ <p>๓.๕ งบประมาณไม่เพียงพอต่อการส่งเสริมวัฒนธรรม ประเพณีและการท่องเที่ยว</p> <ul style="list-style-type: none"> - เนื่องจากท้องถิ่นมีงบประมาณค่อนข้างจำกัดในการพัฒนา ทำให้การพัฒนาในด้านการส่งเสริม วัฒนธรรม ประเพณีและการท่องเที่ยวไม่ดีพอ - ขาดการส่งเสริมด้านวัฒนธรรม ประเพณีท้องถิ่น <p>๔. ปัญหาด้านทรัพยากร – ธรรมชาติและสิ่งแวดล้อม</p> <p>วิสัยทัศน์</p> <p>“ทรัพยากรธรรมชาติ มีความมั่นคงยั่งยืน”</p> <p>ลักษณะของปัญหา</p> <p>๔.๑ ไม่มีสถานที่กำจัดขยะและการจัดเก็บขยะไม่เพียงพอ</p> <ul style="list-style-type: none"> - เนื่องจากหลายหมู่บ้านไม่มีเตาเผาขยะ หรือ ไม่เพียงพอต่อความต้องการของชุมชน - ไม่มีที่ทิ้งขยะภายในตำบล 	<p>๓.๔ ผู้สูงอายุ ผู้พิการ ผู้ติดเชื้อเอชไอวี และด้อยโอกาส ทางสังคมอื่น ๆ ในเขตตำบล</p> <p>๓.๕ ผู้นำชุมชน ราษฎรในหมู่บ้าน</p> <p>๓.๖ ประเพณี วัฒนธรรม ที่สำคัญ เช่น บุญบั้งไฟ การแต่งกาย การทำบุญ เป็นต้น</p> <p>๔.๑ จำนวนหมู่บ้าน ๑๗ หมู่</p>	<p>๓.๔ หากได้รับการจัดสรรงบประมาณเพิ่มขึ้นประชาชนในตำบลได้รับการช่วยเหลือด้านสวัสดิการเพิ่มขึ้นหรือประสานหน่วยงานอื่นที่เกี่ยวข้องในการให้ความสงเคราะห์ฯ</p> <p>๓.๕ จัดกิจกรรม/โครงการ เพื่อสร้างความสามัคคีในหมู่คณะ เพื่อจัดความขัดแย้งที่ก่อให้เกิดปัญหาและอุปสรรคในการปฏิบัติงานภายในชุมชน</p> <p>๓.๖ ท้องถิ่นจะประสานหน่วยงานที่มีงบประมาณที่จะให้ความช่วยเหลือ สนับสนุน วัฒนธรรมและการท่องเที่ยวในตำบลให้เป็นที่ยอมรับ</p> <p>๓.๗ จัดกิจกรรม/โครงการเพื่อส่งเสริมเกี่ยวกับประเพณี วัฒนธรรมท้องถิ่น</p> <p>๔.๑ อบต. จัดหาที่รองรับขยะและให้บริการจัดเก็บขยะ รณรงค์เพื่อสร้างจิตสำนึกการใช้วัสดุจากธรรมชาติแทนขยะที่ย่อยสลายยาก และเกิดมลพิษ จัดกิจกรรมด้านการอนุรักษ์</p> <p>ทรัพยากรธรรมชาติ เช่น การปล่อยพันธุ์สัตว์น้ำ การปรับปรุงภูมิทัศน์</p>

<p>- ขาดการส่งเสริมการคัดแยกขยะเพื่อลดต้นทุนการทิ้งขยะ</p> <p>๔.๒ ดินเสื่อมสภาพจากการใช้สารเคมี</p> <p>- ราษฎรยังไม่ตระหนักถึงอันตรายจากการใช้สารเคมีที่มากเกินไป ในการทำการเกษตร</p> <p>๔.๓ มีการตัดไม้ทำลายป่าเพื่อทำการเกษตร</p> <p>- เนื่องจากราษฎรมีการทำไร่มากขึ้นทำให้ป่าลดลง และเกิดภัยธรรมชาติเพิ่มขึ้น</p>	<p>๔.๒ จำนวนหมู่บ้าน ๑๗ หมู่</p> <p>๔.๓ จำนวนหมู่บ้าน ๑๗ หมู่</p>	<p>๔.๒ รณรงค์/ส่งเสริมการทำเกษตรอินทรีย์ เพื่อฟื้นฟูความเสื่อมสภาพของดิน อบรมให้ความรู้ถึงอันตรายของการใช้สารเคมีและผลกระทบต่อสิ่งแวดล้อม</p> <p>๔.๓ รณรงค์/ส่งเสริมให้มีการปลูกป่า/ปลูกต้นไม้</p>
--	---	--

ผลการวิเคราะห์ปัญหาความต้องการของประชาชนในองค์การบริหารส่วนตำบลห้วยโศก

ขอบข่ายและปริมาณของปัญหา	พื้นที่เป้าหมาย/กลุ่มเป้าหมาย	การคาดการณ์แนวโน้มในอนาคต
<p>๕. ปัญหาด้านการบริหารจัดการทรัพยากรน้ำ</p> <p>วิสัยทัศน์</p> <p>“น้ำใสไหลริน ต็มกินปลอดภัย การเกษตรก้าวไกล ปลอดภัยจากสารพิษ เป็นมิตรกับสิ่งแวดล้อม”</p> <p>ลักษณะของปัญหา</p> <p>๕.๑ แหล่งน้ำตื้นเขิน</p> <p>- แหล่งน้ำบางแห่งในหมู่บ้านตื้นเขิน ทำให้ไม่สามารถกักเก็บปริมาณน้ำที่จะใช้เพื่อการอุปโภคหรือเพื่อการเกษตรไม่เพียงพอ</p>	<p>๕.๑ แหล่งน้ำพื้นที่ทำการเกษตรจำนวน ๑๗ หมู่บ้าน</p>	<p>๕.๑ ดำเนินการขุดลอกให้ปริมาณน้ำเพียงพอกับความต้องการและปรับปรุงลุ่มน้ำ ลำห้วยให้สะอาดตาทุกสายในเขต อบต.</p>
<p>๖. ปัญหาด้านการเมืองและการบริหารจัดการบ้านเมืองที่ดีตามแนวนโยบายของรัฐ</p> <p>วิสัยทัศน์</p> <p>“ประชาชนมีส่วนร่วมทุกกระบวนการบริหารงานโปร่งใส ตรวจสอบได้ มุ่งเน้นการพัฒนาศักยภาพของคน สร้างงานสร้างอาชีพ ยกระดับคุณภาพชีวิตของคนในท้องถิ่น”</p>		

<p>ลักษณะของปัญหา</p> <p>๖.๑ ระเบียบกฎหมายไม่ชัดเจนในการพัฒนาท้องถิ่น</p> <p>- เจ้าหน้าที่ ผู้บริหาร สมาชิก อบต. ประชาชน ขาดความรู้ด้านกฎหมาย/ระเบียบที่เกี่ยวข้องในการปฏิบัติงาน ทำให้เป็นอุปสรรคต่อการปฏิบัติหน้าที่ราชการ</p> <p>๖.๒ ประชาชนขาดความตระหนักรับทราบ หน้าที่ สิทธิในการมีส่วนร่วมทางการเมือง</p>	<p>๖.๑ พนักงานส่วนตำบลและเจ้าหน้าที่ ผู้บริหาร อบต. สมาชิก อบต. ประชาชน และคณะกรรมการชุมชนต่าง ๆ</p>	<p>๖.๑ เพื่อเพิ่มประสิทธิภาพและศักยภาพในการปฏิบัติงานการให้บริการที่เป็นสาธารณะแก่ประชาชน จึงเร่งสนับสนุนจัดให้มีหรือส่งบุคลากรฝ่ายต่างๆ เข้าร่วมการฝึกอบรมหลักสูตรที่เกี่ยวข้อง เพื่อนำมาใช้ให้เป็นประโยชน์แก่งานราชการ รวมถึงการจัดให้มีหรือส่งเสริมให้เข้าร่วมศึกษาดูงาน ส่วนราชการ ฯลฯ ที่เป็นต้นแบบให้นำมาประยุกต์ใช้กับองค์กร</p> <p>๖.๒ ส่งเสริมให้ความรู้ ความเข้าใจแก่ประชาชน</p>
---	--	--

๓.๒ การวิเคราะห์ศักยภาพเพื่อประเมินสถานภาพการพัฒนาในปัจจุบันและโอกาสการพัฒนาในอนาคต

การวิเคราะห์ศักยภาพเพื่อประเมินสถานภาพการพัฒนาท้องถิ่นในปัจจุบัน เป็นการประเมินโดยวิเคราะห์ถึงโอกาส และภาวะคุกคามหรือข้อจำกัด อันเป็นสถานะแวดล้อมภายนอกที่มีผลต่อการพัฒนาต่างๆ ของท้องถิ่น รวมทั้งการวิเคราะห์จุดแข็ง จุดอ่อนของท้องถิ่น อันเป็นสถานะแวดล้อมภายในของท้องถิ่น ซึ่งทั้งหมดเป็นการประเมินสถานภาพของท้องถิ่นในปัจจุบันโดยเป็นการตอบคำถามว่า “ปัจจุบันท้องถิ่นมีสถานภาพการพัฒนาอยู่จุดไหน” สำหรับใช้เป็นประโยชน์ในการกำหนดการดำเนินงานในอนาคตต่อไป ทั้งนี้โดยใช้เทคนิค SWOT analysis การพิจารณาถึงปัจจัยภายใน ได้แก่จุดแข็ง (Strength – S) จุดอ่อน (Weak – W) และปัจจัยภายนอก ได้แก่ โอกาส(Opportunity – O) และอุปสรรค (Threat – T) เป็นเครื่องมือ

การวิเคราะห์สภาพแวดล้อมภายในและภายนอก องค์การบริหารส่วนตำบลห้วยโศก

ยุทธศาสตร์การพัฒนา	จุดแข็ง / โอกาส	จุดอ่อน/อุปสรรค
ด้านโครงสร้างพื้นฐาน	<p>จุดแข็ง (Strength)</p> <p>๑) มีเส้นทางคมนาคมที่สามารถติดต่อได้ตลอดทั้งท้องถิ่น อำเภอและจังหวัด</p>	<p>จุดอ่อน (Weakness)</p> <p>๑) เส้นทางคมนาคมชำรุด/ไม่สะดวกในการสัญจร</p> <p>๒) กระแสไฟฟ้าไม่เพียงพอ/ไฟตก</p> <p>๓) ขาดแคลนน้ำในฤดูแล้ง</p> <p>๔) ขาดงบประมาณพัฒนา</p> <p>๕) ขาดแคลนแหล่งน้ำขนาดใหญ่สำหรับนำไปผลิตน้ำประปา</p> <p>๖) มีแหล่งน้ำแต่ไม่สามารถกักเก็บไว้ใช้ในฤดูแล้งได้</p>

	โอกาส (Opportunity) ๑) อบต.ได้รับการจัดสรรงบประมาณจากหน่วยงานอื่นที่เกี่ยวข้อง	อุปสรรค (Threat) ๑) มีพื้นที่กว้างทำให้ล่าช้าต่อการพัฒนาและสภาพภูมิอากาศมีความเปลี่ยนแปลงจากสภาวะโลกร้อน การเกิดภัยธรรมชาติที่รุนแรงมากขึ้นส่งผลกระทบต่อระบบโครงสร้างพื้นฐาน ทำให้ถนนชำรุดเสื่อมโทรมเร็วกว่าปกติ ๒) งบประมาณมีอย่างจำกัดในการนำไปพัฒนา ๓) กฎหมายที่เกี่ยวข้องไม่เอื้ออำนวยในการพัฒนาท้องถิ่น
--	--	--

การวิเคราะห์สภาพแวดล้อมภายในและภายนอก องค์การบริหารส่วนตำบลห้วยโศภ

ยุทธศาสตร์การพัฒนา	จุดแข็ง / โอกาส	จุดอ่อน/อุปสรรค
ด้านเศรษฐกิจ	จุดแข็ง (Strength) ๑) มีเครื่องมือประกอบอาชีพ ๒) สามารถประกอบอาชีพได้หลากหลาย โอกาส (Opportunity) ๑) มีพื้นที่มากในการทำการเกษตร ๒) มีแหล่งเงินทุนในชุมชน	จุดอ่อน (Weakness) ๑) มีการรวมกลุ่มอาชีพแต่ไม่ยั่งยืน ๒) นำเงินทุนไปใช้ไม่ตรงตามวัตถุประสงค์ ๓) ปัญหาหนี้สินของเกษตรกร ๔) ราคาผลผลิตทางการเกษตรตกต่ำ ๕) ขาดแหล่งจำหน่ายสินค้า อุปสรรค (Threat) ๑) กลุ่มอาชีพ ประชาชน ไม่ให้ความร่วมมือในการส่งเสริม/ให้ความรู้ ในอาชีพต่างๆ ๒) ไม่มีความสามัคคีการจัดตั้งกลุ่มอาชีพและไม่นำเงินไปใช้ตามวัตถุประสงค์ ๓) ขาดแหล่งน้ำในภาคการเกษตร ๔) ประชาชนขาดวินัยการใช้เงินต่อตนเองและในครัวเรือน ๕) ต้นทุนในการผลิตผลทางการเกษตรเพิ่มขึ้น

ยุทธศาสตร์การพัฒนา	จุดแข็ง / โอกาส	จุดอ่อน/อุปสรรค
ด้านการศึกษา สาธารณสุข และสังคม	<p>จุดแข็ง (Strength)</p> <p>๑) มีสถานศึกษาในระดับก่อนประถมศึกษา ประถมศึกษาและมัธยมศึกษาหรือโรงเรียนขยายโอกาสในตำบลที่มีความพร้อมมีศักยภาพในการจัดการศึกษา</p> <p>๒) มีโรงพยาบาลส่งเสริมสุขภาพตำบลและอาสาสมัครสาธารณสุขที่มีศักยภาพสามารถให้บริการด้านสาธารณสุขแก่ประชาชนได้ดีในระดับหนึ่ง</p> <p>๓) ประชาชนมีส่วนร่วมในการสืบสานวัฒนธรรมประเพณีท้องถิ่น</p> <p>๔) มีองค์กรชุมชน เช่น กรรมการหมู่บ้าน กลุ่มสตรี อสม./กองทุนหมู่บ้าน/ อปพร. ที่เข้มแข็ง</p>	<p>จุดอ่อน (Weakness)</p> <p>๑) งบประมาณไม่เพียงพอ</p> <p>๒) ขาดบุคลากรทางการศึกษาและสาธารณสุข</p> <p>๓) การแพร่ระบาดของยาเสพติดในหมู่บ้าน</p> <p>๔) ขาดแกนนำหรือจิตอาสาพัฒนาตำบล</p> <p>๕) ความไม่เข้าใจถึงระเบียบข้อกฎหมายต่างๆ</p>

การวิเคราะห์สภาพแวดล้อมภายในและภายนอก องค์การบริหารส่วนตำบลห้วยไต่ก

ยุทธศาสตร์การพัฒนา	จุดแข็ง / โอกาส	จุดอ่อน/อุปสรรค
	<p>โอกาส (Opportunity)</p> <p>๑) พ.ร.บ.การศึกษาแห่งชาติจะทำให้ ภายในจังหวัดมีการจัดการศึกษาที่สอดคล้องกับความต้องการของท้องถิ่นต่างๆในเขตจังหวัด</p> <p>๒) พ.ร.บ.กระจายอำนาจแก่องค์กรปกครองส่วนท้องถิ่น พ.ศ. ๒๕๔๒ ให้ อบต. มีอำนาจหน้าที่จัดการศึกษา</p> <p>๓) รัฐบาลสนับสนุนให้แต่ละท้องถิ่นและให้อำนาจหน้าที่ ในการจัดบริการสาธารณะทางด้านสวัสดิการสังคมและพัฒนาชุมชน กว้างขวางมากขึ้น</p> <p>๔) นโยบายรัฐบาลในการป้องกันและแก้ไขปัญหายาเสพติดอย่างจริงจัง ซึ่งถือเป็นวาระแห่งชาติ</p> <p>๕) มีบทบาทในการอนุรักษ์ ฟื้นฟู เผยแพร่ ถ่ายทอดวัฒนธรรมประเพณี และภูมิปัญญาท้องถิ่นมากขึ้น</p> <p>๖) ประชาชนสามารถเข้ารับการรักษาพยาบาลในโรงพยาบาลได้ง่ายเนื่องจากเป็นพื้นที่ไม่ห่างไกล</p>	<p>อุปสรรค (Threat)</p> <p>๑) กฎหมายของท้องถิ่นไม่เอื้ออำนวยในการพัฒนาท้องถิ่น</p> <p>๒) สื่อต่างๆและการรับสื่อ เช่น โทรศัพท์ อินเทอร์เน็ต เข้ามีอิทธิพลต่อเด็กและเยาวชน ทำให้กระแสบริโภคนิยมและวัตถุนิยมรุนแรงมากขึ้น ทำลายวิถีชีวิตดั้งเดิมของประชาชน</p> <p>๓) เด็ก เยาวชน ประชาชน ไม่มีความรู้ความเข้าใจในการใช้สื่ออย่างถูกวิธีและเหมาะสม</p>

	๗) มีเทคโนโลยีที่ทันสมัยสนับสนุนในการทำงานและเรียนรู้	
ยุทธศาสตร์การพัฒนา	จุดแข็ง / โอกาส	จุดอ่อน/อุปสรรค
ด้านทรัพยากร- ธรรมชาติและ สิ่งแวดล้อม	<p>จุดแข็ง (Strength)</p> <p>๑) สภาพแวดล้อมยังมีสภาพที่ดีเนื่องจากยังไม่มีอุตสาหกรรมและชุมชนยังไม่หนาแน่น</p> <p>โอกาส (Opportunity)</p> <p>๑) รัฐบาลมีนโยบายและให้ความสำคัญกับการอนุรักษ์ทรัพยากรธรรมชาติ รวมถึงการป้องกันและแก้ไขปัญหาสิ่งแวดล้อม</p> <p>๒) จัดหารถบรรทุกขยะเพิ่ม</p>	<p>จุดอ่อน (Weakness)</p> <p>๑) ประชาชนขาดจิตสำนึกในการรักษาทรัพยากรธรรมชาติและสิ่งแวดล้อม</p> <ul style="list-style-type: none"> - การใช้ทรัพยากรไม่คุ้มค่า พุ่มเฟื่อย - ป่าไม้ถูกทำลาย - ขาดแคลนน้ำในฤดูแล้ง - ประชาชนบุกรุกที่สาธารณะ และทิ้งขยะในที่สาธารณะ - ใช้สารเคมีปริมาณมาก - การจุดเผาอ้อย <p>อุปสรรค (Threat)</p> <p>๑) ประชาชนไม่ตระหนักถึงผลเสียจากการใช้สารเคมีปริมาณมาก</p> <p>๒) การบริหารจัดการขยะไม่เพียงพอเนื่องจากพื้นที่ในการจัดเก็บขยะกว้างทำให้ดูแลไม่ทั่วถึงและรถบรรทุกขยะไม่เพียงพอ</p> <p>๓) สภาพอากาศแห้งแล้ง</p>

การวิเคราะห์สภาพแวดล้อมภายในและภายนอก องค์การบริหารส่วนตำบลห้วยไคร้

ยุทธศาสตร์การพัฒนา	จุดแข็ง / โอกาส	จุดอ่อน/อุปสรรค
ด้านการบริหารจัดการน้ำ	<p>จุดแข็ง (Strength)</p> <p>๑) มีแหล่งน้ำธรรมชาติ และแหล่งน้ำที่พัฒนาแล้วหลายแหล่ง</p> <p>โอกาส (Opportunity)</p> <p>๑) ชุมชนมีศักยภาพในการพัฒนาแหล่งน้ำเพื่อการอุปโภคและการบริโภค รวมทั้งเพื่อการเกษตรกรรมได้</p> <p>๒) เจ้าหน้าที่ของรัฐและเอกชนรวมทั้งคนในชุมชนให้ความร่วมมือและเข้ามามีส่วนร่วมในการบริหารจัดการแหล่งน้ำ</p>	<p>จุดอ่อน (Weakness)</p> <p>๑) ในช่วงฤดูแล้งประสบกับปัญหาการขาดแคลนน้ำประปาสำหรับอุปโภค บริโภค</p> <p>๒) ดินไม่อุ้มน้ำ</p> <p>๓) น้ำใต้ดินเค็ม/เป็นสนิม</p> <p>๔) ขาดงบประมาณในการพัฒนาแหล่งน้ำอย่างต่อเนื่อง</p> <p>๕) ระบบประปาหมู่บ้านไม่ทั่วถึงทั้ง ตำบล</p> <p>๖) มีปัญหาระบบการระบายน้ำเสียส่งกลิ่นเหม็น เนื่องจากขยะและสิ่งปฏิกูลอุดตัน ทำให้ระบายน้ำไม่ทันและน้ำท่วมขังเป็นบางแห่ง</p>

	<p>๓) ได้รับการสนับสนุนงบประมาณจากหน่วยงานอื่นที่เกี่ยวข้อง</p>	<p>๗) ลำห้วยต่างๆ และอ่างเก็บน้ำในพื้นที่มีสภาพน้ำตื้นเขินเนื่องจากการทับถมของตะกอนและไม่ได้ทำการขุดลอก</p> <p>๘) สารเคมีไหลสู่แหล่งน้ำจากการเกษตร</p> <p>อุปสรรค (Threat)</p> <p>๑) ขาดบุคลากรที่มีความรู้ความสามารถ</p> <p>๒) บางชุมชนไม่ให้ความสำคัญกับการบริหารจัดการทรัพยากรน้ำเท่าที่ควร</p> <p>๓) งบประมาณไม่เพียงพอในการบริหารจัดการแหล่งน้ำ เช่น งบประมาณในการก่อสร้างอ่างเก็บน้ำ งบประมาณสนับสนุนการขุดเจาะบ่อบาดาลเพื่อผลิตน้ำประปา</p> <p>๔) ขาดแหล่งน้ำในการทำเกษตร</p>
--	---	---

การวิเคราะห์สภาพแวดล้อมภายในและภายนอก องค์การบริหารส่วนตำบลห้วยโศก

ยุทธศาสตร์การพัฒนา	จุดแข็ง / โอกาส	จุดอ่อน/อุปสรรค
<p>ด้านการเมืองและการบริหารจัดการบ้านเมืองที่ดีตามแนวนโยบายของรัฐ</p>	<p>จุดแข็ง (Strength)</p> <p>๑) ผู้นำมีความรู้ความสามารถ มีภาวะความเป็นผู้นำ มีศักยภาพในการบริหารงาน</p> <p>๒) ประชาชนมีความตื่นตัวและมีส่วนร่วมในกระบวนการพัฒนาท้องถิ่น มีการรวมกลุ่มในชุมชน</p> <p>๓) ประชาชนมีความตื่นตัวทางการเมือง</p> <p>๔) มีการนำเทคโนโลยีสมัยใหม่มาให้บริการอย่างรวดเร็ว</p> <p>๕) ประชาชนมีความจริงจังในการทำงาน</p> <p>โอกาส (Opportunity)</p> <p>๑) รัฐบาลเน้นการให้สิทธิเสรีภาพแก่ประชาชน ส่งเสริมการกระจายอำนาจสู่ท้องถิ่นและเปิดโอกาสการมีส่วนร่วมของประชาชน</p>	<p>จุดอ่อน (Weakness)</p> <p>๑) ประชาชนยังขาดความรู้กฎหมายที่เกี่ยวข้องกับประชาชน</p> <p>๒) บุคลากรผู้ปฏิบัติงานไม่เพียงพอในบางตำแหน่งในหน่วยงาน</p> <p>๓) ประชาชน ขาดความรู้ความเข้าใจในบทบาททางการเมือง</p> <p>อุปสรรค (Threat)</p> <p>๑) ระเบียบ กฎหมาย ไม่ชัดเจนในการพัฒนาท้องถิ่น</p>

ความเชื่อมโยงของยุทธศาสตร์

ยุทธศาสตร์การพัฒนาขององค์กรปกครองส่วนท้องถิ่นในเขตจังหวัดอุดรธานี ทั้ง ๖ ยุทธศาสตร์ มีความเชื่อมโยงและสอดคล้องกับแผนยุทธศาสตร์ชาติ ๒๐ ปี แผนพัฒนาเศรษฐกิจและสังคมแห่งชาติฉบับที่ ๑๓ แผนพัฒนาภาค แผนพัฒนากลุ่มจังหวัด แผนพัฒนาจังหวัดอุดรธานี ยุทธศาสตร์การพัฒนาองค์การบริหารส่วนจังหวัดอุดรธานี โดยมีเป้าหมายสำคัญที่นำทิศทางการพัฒนาท้องถิ่นไปสู่ความมั่นคง มั่งคั่ง ยั่งยืน สังคมน่าอยู่ ร่วมกันอย่างมีความสุข และครอบคลุมทุกมิติพัฒนา ซึ่งทุกประเด็นต้องการบูรณาการจากทุกภาคส่วนทั้งหน่วยงาน ภาครัฐ ภาคเอกชน และความต้องการของภาคประชาสังคม ท้องถิ่นและชุมชน อย่างเป็นเอกภาพ เพื่อ ประโยชน์สูงสุดในการพัฒนาพื้นที่จังหวัดอุดรธานี

โครงสร้างความเชื่อมโยงยุทธศาสตร์พัฒนาขององค์กรปกครองส่วนท้องถิ่นในเขตจังหวัดอุดรธานี (พ.ศ. ๒๕๖๖ - ๒๕๗๐)

ยุทธศาสตร์ชาติ ๒๐ ปี

๑. ความมั่นคง
๒. ความสามารถในการแข่งขัน
๓. การพัฒนาและเสริมสร้างศักยภาพ
๔. การสร้างโอกาสความเสมอภาคและเท่าเทียมกันทางสังคม
๕. การสร้างการเติบโตบนคุณภาพชีวิตที่เป็นมิตรกับสิ่งแวดล้อม
๖. การปรับสมดุลและพัฒนาระบบการบริหารจัดการภาครัฐ

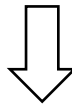

แผนพัฒนาเศรษฐกิจและสังคมแห่งชาติ ฉบับที่ ๑๓

หมุดหมายการพัฒนา

- หมุดหมายที่ ๑ ไทยเป็นประเทศชั้นนำด้านสินค้าเกษตรและเกษตรแปรรูปมูลค่าสูง
- หมุดหมายที่ ๒ ไทยเป็นจุดหมายของการท่องเที่ยวที่เน้นคุณภาพและความยั่งยืน
- หมุดหมายที่ ๓ ไทยเป็นฐานการผลิตยานยนต์ไฟฟ้าที่สำคัญของโลก
- หมุดหมายที่ ๔ ไทยเป็นศูนย์กลางทางการแพทย์และสุขภาพมูลค่าสูง
- หมุดหมายที่ ๕ ไทยเป็นประตูการค้าการลงทุนและยุทธศาสตร์ทางโลจิสติกส์ที่สำคัญของภูมิภาค
- หมุดหมายที่ ๖ ไทยเป็นฐานการผลิตอุปกรณ์อิเล็กทรอนิกส์อัจฉริยะที่สำคัญของโลก
- หมุดหมายที่ ๗ ไทยมีวิสาหกิจขนาดกลางและขนาดย่อมที่เข้มแข็ง มีศักยภาพสูง และสามารถ แข่งขันได้
- หมุดหมายที่ ๘ ไทยมีพื้นที่และเมืองอัจฉริยะที่น่าอยู่ ปลอดภัย เติบโตได้อย่างยั่งยืน
- หมุดหมายที่ ๙ ไทยมีความยากจนข้ามรุ่นลดลง และคนไทยทุกคนมีความคุ้มครองทางสังคม ที่เพียงพอ เหมาะสม
- หมุดหมายที่ ๑๐ ไทยมีเศรษฐกิจหมุนเวียนและสังคมคาร์บอนต่ำ
- หมุดหมายที่ ๑๑ ไทยสามารถลดความเสี่ยงและผลกระทบจากภัยธรรมชาติและ การเปลี่ยนแปลงสภาพภูมิอากาศ
- หมุดหมายที่ ๑๒ ไทยมีกำลังคนสมรรถนะสูง มุ่งเรียนรู้อย่างต่อเนื่อง ตอบโจทย์การพัฒนา แห่งอนาคต
- หมุดหมายที่ ๑๓ ไทยมีภาครัฐที่ทันสมัย มีประสิทธิภาพ และตอบโจทย์ประชาชน

ยุทธศาสตร์การพัฒนาจังหวัดอุดรธานี

๑. การพัฒนาศักยภาพการคาดการณ์และระบบโลจิสติกส์ เพื่อเพิ่มขีดความสามารถในการแข่งขันใน อนุภูมิภาค ลุ่มน้ำโขง
๒. การส่งเสริมและยกระดับการผลิตและการตลาดสินค้าเกษตรเพื่อเพิ่มขีดความสามารถทางการแข่งขันและ ความมั่นคงของเศรษฐกิจฐานราก
๓. การยกระดับคุณภาพชีวิต การสาธารณสุข และการศึกษา เพื่อสร้างภูมิคุ้มกันและความเข้มแข็งให้สังคม พร้อมรับมือกับการเปลี่ยนแปลง
๔. การยกระดับมาตรฐานอุตสาหกรรมไมซ์ การกีฬา การท่องเที่ยวเชิงคุณภาพ โดยใช้ศักยภาพและอัตลักษณ์ ของจังหวัดอุดรธานีรองรับการแข่งขันทุกรูปแบบ
๕. การจัดการทรัพยากรธรรมชาติและสิ่งแวดล้อม เพื่อการใช้ประโยชน์อย่างคุ้มค่าและยั่งยืน
๖. การเสริมสร้างความมั่นคงที่เข้มแข็ง มั่นคง ปลอดภัยในชีวิตและทรัพย์สินของประชาชน

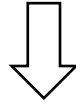

ยุทธศาสตร์พัฒนาองค์การบริหารส่วนตำบลหลายโคก

๑. การพัฒนาด้านโครงสร้างพื้นฐาน
๒. การพัฒนาด้านเศรษฐกิจ
๓. การพัฒนาด้านการศึกษา สาธารณสุข และสังคม
๔. การพัฒนาด้านทรัพยากรธรรมชาติและสิ่งแวดล้อม
๕. การพัฒนาการบริหารจัดการน้ำ
๖. การพัฒนาด้านการเมือง และการบริหารจัดการบ้านเมืองที่ดีตามนโยบายรัฐบาล

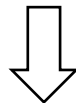

ยุทธศาสตร์พัฒนาองค์กรปกครองส่วนท้องถิ่นในเขตจังหวัดอุดรธานี(พ.ศ. ๒๕๖๖ – ๒๕๗๐)

๑. การพัฒนาศักยภาพการค้าการลงทุนเพื่อเพิ่มขีดความสามารถในการแข่งขันในอนุภาคลุ่มน้ำโขง
๒. การส่งเสริมการพัฒนาเกษตรอุตสาหกรรม ยกระดับมาตรฐานการผลิตสินค้าเกษตรปลอดภัยและเกษตรอินทรีย์
๓. การยกระดับคุณภาพชีวิตเพื่อสร้างความเข้มแข็งให้สังคมมีความพร้อมกับการเปลี่ยนแปลงทางเศรษฐกิจ สังคม และ วัฒนธรรม
๔. การยกระดับมาตรฐานอุตสาหกรรมไมซ์ การท่องเที่ยว และอุตสาหกรรมกีฬา โดยใช้อัตลักษณ์และศักยภาพด้านที่ตั้งเพื่อ สร้างความเป็นเมืองศูนย์กลางไมซ์ของอนุภาคลุ่มน้ำโขง
๕. การจัดการทรัพยากรธรรมชาติและสิ่งแวดล้อมเพื่อการใช้ ประโยชน์อย่างยั่งยืน
๖. การเสริมสร้างความมั่นคง ความปลอดภัยในชีวิตทรัพย์สินของประชาชน
๗. ด้านบริหารจัดการแบบบูรณาการ

ส่วนที่ ๓

การนำแผนพัฒนาท้องถิ่นไปสู่การปฏิบัติ

ยุทธศาสตร์การพัฒนาท้องถิ่นและยุทธศาสตร์ระดับมหภาคเพื่อนำไปสู่การปฏิบัติ

ลำดับ ที่	ยุทธศาสตร์ชาติ ๒๐ ปี	แผนพัฒนาสังคมเศรษฐกิจ และสังคมแห่งชาติฉบับที่ ๑๓	SDGs	ยุทธศาสตร์การพัฒนา จังหวัดอุดรธานี	ยุทธศาสตร์การพัฒนา ขององค์กรปกครอง ส่วนท้องถิ่นในเขต จังหวัดอุดรธานี	ยุทธศาสตร์การพัฒนา ของ อบต. หายโสก	กลยุทธ์	แผนงาน	หน่วยงาน รับผิดชอบ
๑	ยุทธศาสตร์ที่ ๒	หมวดหมู่ที่ ๕	เป้าหมายที่ ๙	ยุทธศาสตร์ที่ ๑	ยุทธศาสตร์ที่ ๒	การพัฒนาด้าน โครงสร้างพื้นฐาน	ก่อสร้างโครงสร้าง ฐานพื้นๆ	๑.เคหะและชุมชน ๒.อุตสาหกรรมและ การโยธา	กองช่าง
๒	ยุทธศาสตร์ที่ ๒	หมวดหมู่ที่ ๑	เป้าหมายที่ ๒	ยุทธศาสตร์ที่ ๒	ยุทธศาสตร์ที่ ๓	การพัฒนาด้านเศรษฐกิจ	ส่งเสริมศักยภาพ และขีดความ สามารถฯ	๑.การเกษตร ๑.สร้างความเข้ม แข็งของชุมชน	สำนักงานปลัด กองสวัสดิการฯ
๓	ยุทธศาสตร์ที่ ๓	หมวดหมู่ที่ ๑๒	เป้าหมายที่ ๔	ยุทธศาสตร์ที่ ๓	ยุทธศาสตร์ที่ ๔	การพัฒนาด้านการศึกษา สาธารณสุข และสังคม	การพัฒนาและ ส่งเสริมการศึกษา การพัฒนาด้าน สาธารณสุขฯ ส่งเสริมสวัสดิการฯ	๑. การศึกษา ๒. สาธารณสุข ๓. สังคมสงเคราะห์ ๔. สร้างความเข้ม แข็งของชุมชน ๕. การศาสนา วัฒนธรรม และ นันทนาการ ๖. อุตสาหกรรม และการโยธา ๗. งบกลาง	สำนักงานปลัด กองสวัสดิการฯ กองช่าง

การนำแผนพัฒนาท้องถิ่นไปสู่การปฏิบัติ

ยุทธศาสตร์การพัฒนาท้องถิ่นและยุทธศาสตร์ระดับมหภาคเพื่อนำไปสู่การปฏิบัติ

ลำดับ ที่	ยุทธศาสตร์ชาติ ๒๐ ปี	แผนพัฒนาสังคมเศรษฐกิจ และสังคมแห่งชาติฉบับที่ ๑๓	SDGs	ยุทธศาสตร์การพัฒนา จังหวัดอุดรธานี	ยุทธศาสตร์การพัฒนา ขององค์กรปกครอง ส่วนท้องถิ่นในเขต จังหวัดอุดรธานี	ยุทธศาสตร์การพัฒนา ของ อบต. หายโคก	กลยุทธ์	แผนงาน	หน่วยงาน รับผิดชอบ
๔	ยุทธศาสตร์ที่ ๕	หมวดหมู่ที่ ๑๑	เป้าหมายที่ ๖	ยุทธศาสตร์ที่ ๕	ยุทธศาสตร์ที่ ๕	การพัฒนาทรัพยากร ธรรมชาติและสิ่งแวดล้อม	การบริหารจัดการ ทรัพยากรธรรมชาติ และสิ่งแวดล้อม	๑. เศรษฐกิจ ๒. การเกษตร	สำนักงานปลัด
๕	ยุทธศาสตร์ที่ ๕	หมวดหมู่ที่ ๑๑	เป้าหมายที่ ๖	ยุทธศาสตร์ที่ ๕	ยุทธศาสตร์ที่ ๕	การบริหารจัดการด้าน ทรัพยากรน้ำ	ก่อสร้าง ปรับปรุง แหล่งน้ำ ฯ	๑. รักษาความสงบ ภายใน ๒. อุทสาหกรรม และการโยธา	สำนักงานปลัด กองช่าง
๖	ยุทธศาสตร์ที่ ๖	หมวดหมู่ที่ ๑๓	เป้าหมายที่ ๑๖	ยุทธศาสตร์ที่ ๖	ยุทธศาสตร์ที่ ๖	การพัฒนาด้านการเมือง และการบริหารจัดการ บ้านเมืองที่ดีตามแนว นโยบายของรัฐบาล	ส่งเสริมการพัฒนา ศักยภาพของ บุคลากรฯ	๑. งานบริหารงาน ทั่วไป ๒. รักษาความสงบ ภายใน ๓. งานความเข้ม แข็งของชุมชน ๔. อุทสาหกรรม และการโยธา	สำนักงานปลัด กองช่าง

บัญชีสรุปโครงการพัฒนา

แผนพัฒนาท้องถิ่น (พ.ศ. ๒๕๖๖ - ๒๕๗๐) ฉบับทบทวน พ.ศ. ๒๕๖๖

องค์การบริหารส่วนตำบลหายโศก อำเภอบ้านฝ้อ จังหวัดอุดรธานี

ยุทธศาสตร์	ปี ๒๕๖๖		ปี ๒๕๖๗		ปี ๒๕๖๘		ปี ๒๕๖๙		ปี ๒๕๗๐		รวม ๕ ปี	
	จำนวนโครงการ	งบประมาณ (บาท)	จำนวนโครงการ	งบประมาณ (บาท)	จำนวนโครงการ	งบประมาณ (บาท)	จำนวนโครงการ	งบประมาณ (บาท)	จำนวนโครงการ	งบประมาณ (บาท)	จำนวนโครงการ	งบประมาณ (บาท)
๑. ยุทธศาสตร์การพัฒนาด้านเศรษฐกิจ												
๑.๑ กลยุทธ์ส่งเสริมศักยภาพและขีดความสามารถ												
(๑) แผนงานการเกษตร	๒	๕๐,๐๐๐	๒	๕๐,๐๐๐	๒	๕๐,๐๐๐	๒	๕๐,๐๐๐	๒	๕๐,๐๐๐	๑๐	๒๕๐,๐๐๐
(๒) แผนงานสร้างความเข้มแข็งของชุมชน	๓	๒๓๐,๐๐๐	๓	๒๓๐,๐๐๐	๓	๒๓๐,๐๐๐	๓	๒๓๐,๐๐๐	๓	๒๓๐,๐๐๐	๑๕	๑,๑๕๐,๐๐๐
รวม	๕	๒๘๐,๐๐๐									๒๕	๑,๔๐๐,๐๐๐
๒. ยุทธศาสตร์การพัฒนาด้านการศึกษา												
สาธารณสุข และสังคม												
๒.๑ กลยุทธ์การพัฒนาและส่งเสริมการศึกษา												
(๑) แผนงานการศึกษา	๙	๑๐,๘๗๑,๖๐๐	๙	๑๐,๙๗๑,๖๐๐	๙	๑๐,๙๗๑,๖๐๐	๙	๑๐,๙๗๑,๖๐๐	๙	๑๐,๙๗๑,๖๐๐	๔๕	๕๔,๗๖๓,๐๐๐
(๒) แผนงานอุตสาหกรรมและการโยธา	๓๗	๘,๓๕๐,๐๐๐	๓๗	๘,๓๕๐,๐๐๐	๓๗	๘,๓๕๐,๐๐๐	๓๗	๘,๓๕๐,๐๐๐	๓๗	๘,๓๕๐,๐๐๐	๑๘๕	๘๑,๗๕๐,๐๐๐
๒.๒ กลยุทธ์การพัฒนาด้านสาธารณสุข												
(๑) แผนงานสาธารณสุข	๑๔	๑,๖๔๐,๐๐๐	๑๔	๑,๖๔๐,๐๐๐	๑๔	๑,๖๔๐,๐๐๐	๑๔	๑,๖๔๐,๐๐๐	๑๔	๑,๖๔๐,๐๐๐	๗๐	๘,๒๐๐,๐๐๐
(๒) แผนงานศาสนา วัฒนธรรม และนันทนาการ	๑๔	๒,๔๖๐,๐๐๐	๑๔	๒,๔๖๐,๐๐๐	๑๔	๒,๔๖๐,๐๐๐	๑๔	๒,๔๖๐,๐๐๐	๑๔	๒,๔๖๐,๐๐๐	๗๐	๑๒,๓๐๐,๐๐๐
๒.๓ กลยุทธ์ส่งเสริมสวัสดิการชุมชนฯ												
(๑) แผนงานสังคมสงเคราะห์	๔	๑,๓๘๐,๐๐๐	๔	๑,๓๘๐,๐๐๐	๔	๑,๓๘๐,๐๐๐	๔	๑,๓๘๐,๐๐๐	๔	๑,๓๘๐,๐๐๐	๒๐	๖,๙๐๐,๐๐๐
(๒) แผนงานสร้างความเข้มแข็งของชุมชน	๔	๕๕๐,๐๐๐	๔	๕๕๐,๐๐๐	๔	๕๕๐,๐๐๐	๔	๕๕๐,๐๐๐	๔	๕๕๐,๐๐๐	๒๐	๒,๗๕๐,๐๐๐

บัญชีสรุปโครงการพัฒนา

แผนพัฒนาท้องถิ่น (พ.ศ. ๒๕๖๖ - ๒๕๗๐) ฉบับทบทวน พ.ศ. ๒๕๖๖

องค์การบริหารส่วนตำบลหายโศก อำเภอบ้านฝ้อ จังหวัดอุดรธานี

ยุทธศาสตร์	ปี ๒๕๖๖		ปี ๒๕๖๗		ปี ๒๕๖๘		ปี ๒๕๖๙		ปี ๒๕๗๐		รวม ๕ ปี	
	จำนวนโครงการ	งบประมาณ (บาท)	จำนวนโครงการ	งบประมาณ (บาท)	จำนวนโครงการ	งบประมาณ (บาท)	จำนวนโครงการ	งบประมาณ (บาท)	จำนวนโครงการ	งบประมาณ (บาท)	จำนวนโครงการ	งบประมาณ (บาท)
๒. ยุทธศาสตร์การพัฒนาด้านการศึกษา สาธารณสุข และสังคม ๒.๓ กลยุทธ์ส่งเสริมสวัสดิการชุมชนฯ (๑) แผนงานงบกลาง	๔	๒๐,๖๑๐,๘๐๐	๔	๒๑,๗๙๓,๘๐๐	๔	๒๓,๐๒๔,๘๐๐	๔	๒๔,๓๕๑,๘๐๐	๔	๒๕,๗๒๖,๘๐๐	๒๐	๑๑๕,๕๐๘,๐๐๐
รวม	๘๖	๔๕,๗๙๒,๔๐๐	๘๖	๔๗,๑๔๕,๔๐๐	๘๖	๔๘,๓๓๑,๔๐๐	๘๖	๔๙,๗๒๓,๔๐๐	๘๖	๕๑,๑๗๘,๔๐๐	๔๓๐	๒๔๒,๑๗๑,๐๐๐
๓. ยุทธศาสตร์การพัฒนาด้านทรัพยากรธรรมชาติและสิ่งแวดล้อม ๓.๑ กลยุทธ์การบริหารจัดการทรัพยากรฯ (๑) แผนงานเคหะและชุมชน (๒) แผนงานการเกษตร	๗	๔,๖๘๐,๐๐๐	๗	๔,๖๘๐,๐๐๐	๗	๔,๖๘๐,๐๐๐	๗	๔,๖๘๐,๐๐๐	๗	๔,๖๘๐,๐๐๐	๓๕	๒๓,๔๐๐,๐๐๐
	๔	๑๓๐,๐๐๐	๔	๑๓๐,๐๐๐	๔	๑๓๐,๐๐๐	๔	๑๓๐,๐๐๐	๔	๑๓๐,๐๐๐	๒๐	๖๕๐,๐๐๐
รวม	๑๑	๔,๘๑๐,๐๐๐	๑๑	๔,๘๑๐,๐๐๐	๑๑	๔,๘๑๐,๐๐๐	๑๑	๔,๘๑๐,๐๐๐	๑๑	๔,๘๑๐,๐๐๐	๕๕	๒๔,๐๕๐,๐๐๐
๔. ยุทธศาสตร์การบริหารจัดการด้านทรัพยากรน้ำ ๔.๑ กลยุทธ์ก่อสร้าง ปรับปรุงแหล่งน้ำ (๑) แผนงานรักษาความสงบภายใน (๒) แผนงานอุตสาหกรรมและการโยธา	๑	๕๐,๐๐๐	๑	๕๐,๐๐๐	๑	๕๐,๐๐๐	๑	๕๐,๐๐๐	๑	๕๐,๐๐๐	๕	๒๕๐,๐๐๐
	๒	๒,๕๐๐,๐๐๐	๒	๒,๕๐๐,๐๐๐	๒	๒,๕๐๐,๐๐๐	๒	๒,๕๐๐,๐๐๐	๒	๒,๕๐๐,๐๐๐	๑๐	๑๒,๕๐๐,๐๐๐
รวม	๓	๒,๕๕๐,๐๐๐	๓	๒,๕๕๐,๐๐๐	๓	๒,๕๕๐,๐๐๐	๓	๒,๕๕๐,๐๐๐	๓	๒,๕๕๐,๐๐๐	๑๕	๑๒,๗๕๐,๐๐๐

บัญชีสรุปโครงการพัฒนา

แผนพัฒนาท้องถิ่น (พ.ศ. ๒๕๖๖ - ๒๕๗๐) ฉบับทบทวน พ.ศ. ๒๕๖๖

องค์การบริหารส่วนตำบลหายโศก อำเภอบ้านฝ้อ จังหวัดอุดรธานี

ยุทธศาสตร์	ปี ๒๕๖๖		ปี ๒๕๖๗		ปี ๒๕๖๘		ปี ๒๕๖๙		ปี ๒๕๗๐		รวม ๕ ปี	
	จำนวนโครงการ	งบประมาณ (บาท)	จำนวนโครงการ	งบประมาณ (บาท)	จำนวนโครงการ	งบประมาณ (บาท)	จำนวนโครงการ	งบประมาณ (บาท)	จำนวนโครงการ	งบประมาณ (บาท)	จำนวนโครงการ	งบประมาณ (บาท)
๕. ยุทธศาสตร์การพัฒนาด้านการเมืองและการบริหารจัดการบ้านเมืองที่ดีตามแนวนโยบายของรัฐบาล												
๕.๑ กลยุทธ์ส่งเสริมศักยภาพของบุคลากรและองค์กรให้มีขีดความสามารถในการพัฒนาฯ												
(๑) แผนงานบริหารงานทั่วไป	๗	๑,๐๗๐,๐๐๐	๖	๑,๐๒๐,๐๐๐	๖	๑,๐๒๐,๐๐๐	๗	๑,๐๗๐,๐๐๐	๖	๑,๐๒๐,๐๐๐	๓๒	๕,๒๐๐,๐๐๐
(๒) แผนงานรักษาความสงบภายใน	๑๕	๗,๗๖๐,๐๐๐	๑๕	๗,๗๖๐,๐๐๐	๑๕	๗,๗๖๐,๐๐๐	๑๕	๗,๗๖๐,๐๐๐	๑๕	๗,๗๖๐,๐๐๐	๗๕	๓๘,๘๐๐,๐๐๐
(๓) แผนงานสร้างความเข้มแข็งของชุมชน	๑	๕๐,๐๐๐	๑	๕๐,๐๐๐	๑	๕๐,๐๐๐	๑	๕๐,๐๐๐	๑	๕๐,๐๐๐	๕	๒๕๐,๐๐๐
(๔) แผนงานอุตสาหกรรมและการโยธา	๗	๗,๓๐๐,๐๐๐	๗	๗,๓๐๐,๐๐๐	๗	๗,๓๐๐,๐๐๐	๗	๗,๓๐๐,๐๐๐	๗	๗,๓๐๐,๐๐๐	๓๕	๓๖,๕๐๐,๐๐๐
รวม	๓๐	๑๖,๑๘๐,๐๐๐	๒๙	๑๖,๑๓๐,๐๐๐	๒๙	๑๖,๑๓๐,๐๐๐	๓๐	๑๖,๑๘๐,๐๐๐	๒๙	๑๖,๑๓๐,๐๐๐	๑๔๗	๘๐,๗๕๐,๐๐๐
รวมทั้งสิ้น	๑๓๕	๖๙,๖๑๒,๔๐๐	๑๒๙	๗๐,๖๓๕,๔๐๐	๑๒๙	๗๑,๘๒๑,๔๐๐	๑๓๐	๗๓,๒๖๓,๔๐๐	๑๒๙	๗๔,๖๖๘,๔๐๐	๖๗๒	๓๖๑,๑๒๑,๐๐๐

รายละเอียดโครงการพัฒนา

แผนพัฒนาท้องถิ่น (พ.ศ. ๒๕๖๖ - ๒๕๗๐) ฉบับทบทวน พ.ศ. ๒๕๖๖

องค์การบริหารส่วนตำบลห้วยโศก อำเภอบ้านฝาง จังหวัดอุดรธานี

ก. ยุทธศาสตร์ชาติ ๒๐ ปี ยุทธศาสตร์ที่ ๒ ด้านการสร้างความสามารถในการแข่งขัน

ข. แผนพัฒนาเศรษฐกิจและสังคมแห่งชาติ ฉบับที่ ๑๓ หมายความว่า ๑ ไทยเป็นประเทศชั้นนำด้านสินค้าเกษตรและเกษตรแปรรูปมูลค่าสูง

ค. Sustainable Development Goals: เป้าหมายที่ ๒ ยุติความหิวโหย บรรลุความมั่นคงทางอาหารและยกระดับโภชนาการและส่งเสริมการเกษตรกรรมที่ยั่งยืน

ง. ยุทธศาสตร์จังหวัด ยุทธศาสตร์ที่ ๒ การส่งเสริมและยกระดับการผลิตและการตลาดสินค้าเกษตรเพื่อเพิ่มขีดความสามารถทางการแข่งขันและความมั่นคงของเศรษฐกิจฐานราก

จ. ยุทธศาสตร์การพัฒนาขององค์กรปกครองส่วนท้องถิ่นในเขตจังหวัด ยุทธศาสตร์ที่ ๒ การส่งเสริมการพัฒนาเกษตรอุตสาหกรรม ยกระดับมาตรฐาน การผลิตสินค้าเกษตรปลอดภัยและเกษตรอินทรีย์

๒. ยุทธศาสตร์การพัฒนาด้านเศรษฐกิจ

๒.๑ กลยุทธ์ ส่งเสริมศักยภาพและขีดความสามารถในการเพิ่มผลผลิตทางการเกษตรอินทรีย์และการแปรรูปสินค้าทางการเกษตร

(๑) แผนงาน การเกษตร

ลำดับ ที่	โครงการ	วัตถุประสงค์	เป้าหมาย (ผลผลิตโครงการ)	งบประมาณ					ตัวชี้วัด (KPI)	ผลลัพธ์ที่คาดว่าจะได้รับ	หน่วยงานที่ รับผิดชอบหลัก
				พ.ศ. ๒๕๖๖	พ.ศ. ๒๕๖๗	พ.ศ. ๒๕๖๘	พ.ศ. ๒๕๖๙	พ.ศ. ๒๕๗๐			
๑	โครงการฝึกอบรมการทำปุ๋ยหมักเพื่อเพิ่มผลผลิตทางการเกษตร	เพื่อให้ความรู้ใหม่ๆ แก่เกษตรกรในการทำปุ๋ยหมักใช้ในการเกษตรลดต้นทุนการผลิต	ฝึกอบรมและสาธิตการทำปุ๋ยหมักแก่เกษตรกรและประชาชนทั่วไปที่สนใจ	๓๐,๐๐๐	๓๐,๐๐๐	๓๐,๐๐๐	๓๐,๐๐๐	๓๐,๐๐๐	ความพึงพอใจของประชาชน	เกษตรกร และประชาชนทั่วไปมีความรู้ทำปุ๋ยหมัก	สำนักงานปลัด งานการเกษตร
๒	โครงการส่งเสริมการปลูกผักปลอดสารพิษ	เพื่อส่งเสริมให้ประชาชนปลูกผักปลอดสารพิษไว้บริโภคและจำหน่าย	จัดอบรมให้ความรู้แก่กลุ่มเป้าหมาย	๒๐,๐๐๐	๒๐,๐๐๐	๒๐,๐๐๐	๒๐,๐๐๐	๒๐,๐๐๐	ความพึงพอใจของประชาชน	ประชาชนมีผักปลอดสารพิษไว้บริโภค/จำหน่ายสร้างรายได้	สำนักงานปลัด งานการเกษตร
รวม ๒ โครงการ				๕๐,๐๐๐	๕๐,๐๐๐	๕๐,๐๐๐	๕๐,๐๐๐	๕๐,๐๐๐			

รายละเอียดโครงการพัฒนา

แผนพัฒนาท้องถิ่น (พ.ศ. ๒๕๖๖ - ๒๕๗๐) ฉบับทบทวน พ.ศ. ๒๕๖๖

องค์การบริหารส่วนตำบลห้วยโศก อำเภอบ้านฝาง จังหวัดอุดรธานี

ก. ยุทธศาสตร์ชาติ ๒๐ ปี ยุทธศาสตร์ที่ ๒ ด้านการสร้างความสามารถในการแข่งขัน

ข. แผนพัฒนาเศรษฐกิจและสังคมแห่งชาติ ฉบับที่ ๑๓ หมายความว่า ๑ ไทยเป็นประเทศชั้นนำด้านสินค้าเกษตรและเกษตรแปรรูปมูลค่าสูง

ค. Sustainable Development Goals: เป้าหมายที่ ๑ ขจัดความยากจนทุกรูปแบบในทุกพื้นที่

ง. ยุทธศาสตร์จังหวัด ยุทธศาสตร์ที่ ๒ การส่งเสริมและยกระดับการผลิตและการตลาดสินค้าเกษตรเพื่อเพิ่มขีดความสามารถทางการแข่งขันและความมั่นคงของเศรษฐกิจฐานราก

จ. ยุทธศาสตร์การพัฒนาขององค์กรปกครองส่วนท้องถิ่นในเขตจังหวัด ยุทธศาสตร์ที่ ๒ การส่งเสริมการพัฒนาเกษตรอุตสาหกรรม ยกระดับมาตรฐาน การผลิตสินค้าเกษตรปลอดภัยและเกษตรอินทรีย์

๒. ยุทธศาสตร์การพัฒนาด้านเศรษฐกิจ

๒.๑ กลยุทธ์ ส่งเสริมศักยภาพและขีดความสามารถในการเพิ่มผลผลิตทางการเกษตรอินทรีย์และการแปรรูปสินค้าทางการเกษตร

(๒) แผนงานสร้างความเข้มแข็งของชุมชน

ลำดับ ที่	โครงการ	วัตถุประสงค์	เป้าหมาย (ผลผลิตโครงการ)	งบประมาณ					ตัวชี้วัด (KPI)	ผลลัพธ์ที่คาดว่าจะได้รับ	หน่วยงานที่ รับผิดชอบหลัก
				พ.ศ. ๒๕๖๖	พ.ศ. ๒๕๖๗	พ.ศ. ๒๕๖๘	พ.ศ. ๒๕๖๙	พ.ศ. ๒๕๗๐			
๓	โครงการส่งเสริมเศรษฐกิจพอเพียง ในชุมชน	เพื่อส่งเสริมเศรษฐกิจ พอเพียงในชุมชน เพื่อสร้างรายได้ลดราย จ่าย สร้างอาชีพใน ชุมชน	อบรมให้ความรู้พร้อม ดูงานด้านเกษตรทฤษฎี ใหม่แก่เกษตรกร และ ประชาชนทั่วไป	๑๕๐,๐๐๐	๑๕๐,๐๐๐	๑๕๐,๐๐๐	๑๕๐,๐๐๐	๑๕๐,๐๐๐	ความพึงพอใจ ของผู้เข้าร่วม โครงการ	เกษตรกร และ ประชาชนทั่วไป มีความรู้ มีราย ได้	กองสวัสดิการฯ
๔	โครงการฝึกอบรมเพิ่มทักษะการ ประกอบอาชีพ สำหรับเด็ก เยาวชน สตรี ผู้สูงอายุ คนพิการ และผู้ช่วย เอ็ดส์	เพื่อส่งเสริมทักษะการ ประกอบอาชีพสำหรับ เด็ก เยาวชน สตรี ผู้สูงอายุ คนพิการ และ ผู้ช่วยเอ็ดส์	อบรมให้ความรู้แก่ เด็ก เยาวชน สตรี ผู้สูงอายุ คนพิการ และ ผู้ช่วยเอ็ดส์	๕๐,๐๐๐	๕๐,๐๐๐	๕๐,๐๐๐	๕๐,๐๐๐	๕๐,๐๐๐	จำนวนผู้เข้า ร่วมโครงการ ประกอบอาชีพ ได้จริง	เด็ก เยาวชน สตรี ผู้สูงอายุ คนพิการ และ ผู้ช่วยเอ็ดส์ มี อาชีพ มีรายได้	กองสวัสดิการฯ

รายละเอียดโครงการพัฒนา

แผนพัฒนาท้องถิ่น (พ.ศ. ๒๕๖๖ - ๒๕๗๐) ฉบับทบทวน พ.ศ. ๒๕๖๖

องค์การบริหารส่วนตำบลห้วยโศภ อําเภอบ้านฝาง จังหวัดอุดรธานี

ก. ยุทธศาสตร์ชาติ ๒๐ ปี ยุทธศาสตร์ที่ ๒ ด้านการสร้างความสามารถในการแข่งขัน

ข. แผนพัฒนาเศรษฐกิจและสังคมแห่งชาติ ฉบับที่ ๑๓ หมายความว่า ๑ ไทยเป็นประเทศชั้นนำด้านสินค้าเกษตรและเกษตรแปรรูปมูลค่าสูง

ค. Sustainable Development Goals: เป้าหมายที่ ๑ ขจัดความยากจนทุกรูปแบบในทุกพื้นที่

ง. ยุทธศาสตร์จังหวัด ยุทธศาสตร์ที่ ๒ การส่งเสริมและยกระดับการผลิตและการตลาดสินค้าเกษตรเพื่อเพิ่มขีดความสามารถทางการแข่งขันและความมั่นคงของเศรษฐกิจฐานราก

จ. ยุทธศาสตร์การพัฒนาขององค์กรปกครองส่วนท้องถิ่นในเขตจังหวัด ยุทธศาสตร์ที่ ๒ การส่งเสริมการพัฒนาเกษตรอุตสาหกรรม ยกระดับมาตรฐาน การผลิตสินค้าเกษตรปลอดภัยและเกษตรอินทรีย์

๒. ยุทธศาสตร์การพัฒนาด้านเศรษฐกิจ

๒.๑ กลยุทธ์ ส่งเสริมศักยภาพและขีดความสามารถในการเพิ่มผลผลิตทางการเกษตรอินทรีย์และการแปรรูปสินค้าทางการเกษตร

(๒) แผนงานสร้างความเข้มแข็งของชุมชน

ลำดับ ที่	โครงการ	วัตถุประสงค์	เป้าหมาย (ผลผลิตโครงการ)	งบประมาณ					ตัวชี้วัด (KPI)	ผลลัพธ์ที่คาดว่าจะได้รับ	หน่วยงานที่รับผิดชอบหลัก
				พ.ศ. ๒๕๖๖	พ.ศ. ๒๕๖๗	พ.ศ. ๒๕๖๘	พ.ศ. ๒๕๖๙	พ.ศ. ๒๕๗๐			
๕	โครงการฝึกอบรมอาชีพให้กับ ผู้เสพ/ผู้ตัดยาเสพติด ที่ผ่านการ บำบัดฟื้นฟู	เพื่อป้องกันและแก้ไข ปัญหาเสพติดยาเสพติดในตำบล	ฝึกอบรมอาชีพให้กับผู้เสพ/ ผู้ตัดยาเสพติด	๓๐,๐๐๐	๓๐,๐๐๐	๓๐,๐๐๐	๓๐,๐๐๐	๓๐,๐๐๐	จำนวนผู้เข้ารับ การฝึกอบรม	ผู้ที่ผ่านการอบรม มีอาชีพที่สุจริตไม่ ยุ่งเกี่ยวกับเสพติดยา	สำนักงานปลัด งานป้องกันฯ
รวม ๓ โครงการ				๒๓๐,๐๐๐	๒๓๐,๐๐๐	๒๓๐,๐๐๐	๒๓๐,๐๐๐	๒๓๐,๐๐๐			

รายละเอียดโครงการพัฒนา

แผนพัฒนาท้องถิ่น (พ.ศ. ๒๕๖๖ - ๒๕๗๐) ฉบับทบทวน พ.ศ. ๒๕๖๖

องค์การบริหารส่วนตำบลหายโศก อำเภอบ้านผือ จังหวัดอุดรธานี

- ก. ยุทธศาสตร์ชาติ ๒๐ ปี ยุทธศาสตร์ที่ ๓ ด้านการพัฒนาและเสริมสร้างศักยภาพทรัพยากรมนุษย์
- ข. แผนพัฒนาเศรษฐกิจและสังคมแห่งชาติ ฉบับที่ ๑๓ หมายเหตุที่ ๑๒ ไทยมีกำลังคนสมรรถนะสูง มุ่งเรียนรู้อย่างต่อเนื่อง ตอบโจทย์การพัฒนา แห่งอนาคต
- ค. Sustainable Development Goals: เป้าหมายที่ ๔ สร้างหลักประกันว่าทุกคนมีการศึกษาที่มีคุณภาพอย่างครอบคลุมและเท่าเทียม และสนับสนุนโอกาสในการเรียนรู้ตลอดชีวิต
- ง. ยุทธศาสตร์จังหวัด ยุทธศาสตร์ที่ ๓ การยกระดับคุณภาพชีวิต การสาธารณสุข และการศึกษา เพื่อสร้างภูมิคุ้มกันและ ความเข้มแข็งให้สังคมพร้อมรับมือกับการเปลี่ยนแปลง
- จ. ยุทธศาสตร์การพัฒนาขององค์กรปกครองส่วนท้องถิ่นในเขตจังหวัด ยุทธศาสตร์ที่ ๓ การยกระดับคุณภาพชีวิตเพื่อสร้างความเข้มแข็งให้สังคม มีความพร้อมกับการเปลี่ยนแปลงทางเศรษฐกิจ ฯ
๓. ยุทธศาสตร์การพัฒนาด้านการศึกษา สาธารณสุข และสังคม
- ๓.๑ กลยุทธ์ การพัฒนาและส่งเสริมการศึกษา

(๑) แผนงานการศึกษา

ลำดับ ที่	โครงการ	วัตถุประสงค์	เป้าหมาย (ผลผลิตโครงการ)	งบประมาณ					ตัวชี้วัด (KPI)	ผลลัพธ์ที่คาดว่าจะได้รับ	หน่วยงานที่ รับผิดชอบหลัก
				พ.ศ. ๒๕๖๖	พ.ศ. ๒๕๖๗	พ.ศ. ๒๕๖๘	พ.ศ. ๒๕๖๙	พ.ศ. ๒๕๗๐			
๖	โครงการจัดกิจกรรมวันเด็ก แห่งชาติ	เพื่อส่งเสริมให้เด็ก เยาวชนได้แสดงออก กล้าคิด กล้าทำในทาง สร้างสรรค์และมีส่วน ร่วมในการทำกิจกรรม และความสนใจ	จัดกิจกรรมวันเด็กแห่ง ชาติ	๕๐,๐๐๐	๕๐,๐๐๐	๕๐,๐๐๐	๕๐,๐๐๐	๕๐,๐๐๐	จำนวนเด็ก เยาวชน เข้า ร่วมโครงการ	เด็ก เยาวชน ได้แสดงออก กล้าคิดกล้าทำ ในทาง สร้างสรรค์	สำนักงานปลัด งานการศึกษาฯ

(๑) แผนงานการศึกษา

ลำดับ ที่	โครงการ	วัตถุประสงค์	เป้าหมาย (ผลผลิตโครงการ)	งบประมาณ					ตัวชี้วัด (KPI)	ผลลัพธ์ที่คาดว่าจะได้รับ	หน่วยงานที่ รับผิดชอบหลัก
				พ.ศ. ๒๕๖๖	พ.ศ. ๒๕๖๗	พ.ศ. ๒๕๖๘	พ.ศ. ๒๕๖๙	พ.ศ. ๒๕๗๐			
๗	โครงการอาหารกลางวัน	เพื่อให้เด็กนักเรียนได้รับ ประทานอาหารกลางวัน มีสุขภาพร่างกายแข็งแรง	สนับสนุนงบประมาณใน การจัดหาอาหารกลางวัน สำหรับเด็กนักเรียน สำหรับสถานศึกษาในเขต พื้นที่องค์การบริหารส่วน ตำบลห้วยโศก	๕,๑๐๐,๐๐๐	๕,๑๐๐,๐๐๐	๕,๑๐๐,๐๐๐	๕,๑๐๐,๐๐๐	๕,๑๐๐,๐๐๐	ความพึงพอใจ ของนักเรียน	นักเรียนได้รับ ประทานอาหาร กลางวันมีสุขภาพ ร่างกายแข็งแรง	สำนักงานปลัด งานการศึกษาฯ
๘	จัดซื้ออาหารเสริม (นม)	เพื่อให้เด็ก ในศพด. และ นักเรียนในโรงเรียนได้รับ ประทานอาหารเสริม นม มีสุขภาพร่างกายแข็งแรง	จัดซื้ออาหารเสริม (นม) สำหรับเด็กใน ศพด. และ นักเรียนในโรงเรียนใน เขตตำบลห้วยโศก	๒,๙๐๐,๐๐๐	๒,๙๕๐,๐๐๐	๒,๙๕๕,๐๐๐	๓,๐๐๐,๐๐๐	๓,๐๕๐,๐๐๐	เด็กได้รับ ประทาน อาหารเสริม (นม) ทุกคน	เด็กได้รับประทาน อาหารเสริม(นม) และมีสุขภาพ ร่างกายแข็งแรง	สำนักงานปลัด งานการศึกษาฯ
๙	โครงการจัดซื้อสื่อการเรียนการสอน วัสดุการศึกษา และ เครื่องเล่นสนาม ศูนย์พัฒนาเด็กเล็ก สังกัดองค์การบริหารส่วนตำบลห้วยโศก	เพื่อจัดหา จัดซื้อวัสดุ อุปกรณ์การเรียนการสอน ที่ทันสมัยและเพียงพอไว้ ใช้ในศูนย์พัฒนาเด็กเล็ก	จัดหาสื่อการเรียนการสอน วัสดุการศึกษา เครื่องเล่นสนาม อุปกรณ์ ต่างๆเกี่ยวกับการศึกษา	๔๐๐,๐๐๐	๔๐๐,๐๐๐	๔๐๐,๐๐๐	๔๐๐,๐๐๐	๔๐๐,๐๐๐	จำนวน ศพด. ที่ได้รับการ สนับสนุน	ศูนย์พัฒนาเด็กเล็ก มีสื่อการเรียนการสอน วัสดุการศึกษา เครื่องเล่นสนามอุปกรณ์ ต่างๆเกี่ยวกับการศึกษา เพียงพอ ต่อการจัดการ เรียนการสอน	สำนักงานปลัด งานการศึกษาฯ

(๑) แผนงานการศึกษา

ลำดับ ที่	โครงการ	วัตถุประสงค์	เป้าหมาย (ผลผลิตโครงการ)	งบประมาณ					ตัวชี้วัด (KPI)	ผลลัพธ์ที่คาดว่าจะได้รับ	หน่วยงานที่ รับผิดชอบหลัก
				พ.ศ. ๒๕๖๖	พ.ศ. ๒๕๖๗	พ.ศ. ๒๕๖๘	พ.ศ. ๒๕๖๙	พ.ศ. ๒๕๗๐			
๑๐	โครงการสนับสนุนค่าใช้จ่าย บริหารสถานศึกษา	เพื่อสนับสนุนค่าใช้จ่าย ของศูนย์พัฒนาเด็กเล็ก เช่น อาหารกลางวัน ค่าจัดการเรียนการสอน รายหัว เป็นต้น	สนับสนุนค่าใช้จ่ายของ ศูนย์พัฒนาเด็กเล็ก สังกัด องค์การบริหารส่วนตำบล ห้วยไต่	๒,๒๘๐,๐๐๐	๒,๓๐๐,๐๐๐	๒,๓๕๐,๐๐๐	๒,๓๗๐,๐๐๐	๒,๔๐๐,๐๐๐	จำนวนศูนย์ พัฒนาเด็กเล็ก ที่ได้รับการ สนับสนุนค่า ใช้จ่ายสำหรับ บริหารสถาน ศึกษา	ศูนย์พัฒนาเด็กเล็ก ได้รับการสนับสนุน ค่าใช้จ่ายเพียงพอ ในการบริหาร สถานศึกษา	สำนักงานปลัด งานการศึกษา
๑๑	โครงการส่งเสริมพัฒนาศักยภาพ เด็กปฐมวัยของศูนย์พัฒนาเด็ก เล็ก สังกัดองค์การบริหารส่วน ตำบลห้วยไต่	เพื่อให้เด็ก ศพด. ได้รับ การประเมินศักยภาพ ของเด็กปฐมวัยในแต่ละ ปีการศึกษา	ประเมินศักยภาพเด็ก และมอบใบรับรองความ รู้ให้เด็กปฐมวัย ศพด. ทั้ง ๕ แห่ง	๒๐,๐๐๐	๒๐,๐๐๐	๒๐,๐๐๐	๒๐,๐๐๐	๒๐,๐๐๐	เด็กได้รับการ ประเมิน ศักยภาพใน แต่ละปีการ ศึกษา ทุกคน	เด็กได้รับการ ประเมินศักยภาพ เด็ก และมอบใบ รับรองความรู้ให้ เด็กปฐมวัย ศพด.	สำนักงานปลัด งานการศึกษา
๑๒	โครงการพัฒนาทักษะภาษา อังกฤษเพื่อการสื่อสาร (อุดหนุนโรงเรียนบ้านโนนอุดม)	เพื่อให้นักเรียนมีทักษะ ในการใช้ภาษาอังกฤษ สื่อสารในชีวิตประจำวัน ได้ดีขึ้น	จัดฝึกอบรมเพิ่มความรู้ ด้านภาษาอังกฤษเพิ่มเติม แก่นักเรียน	๒๕,๑๐๐	๒๕,๑๐๐	๒๕,๑๐๐	๒๕,๑๐๐	๒๕,๑๐๐	จำนวน นักเรียนที่มี ทักษะด้าน ภาษาอังกฤษ ดีขึ้น	นักเรียนใช้ภาษา อังกฤษในการสื่อ สารในชีวิตประจำ วันได้ดีขึ้น	สำนักงานปลัด

(๑) แผนงานการศึกษา

ลำดับ ที่	โครงการ	วัตถุประสงค์	เป้าหมาย (ผลผลิตโครงการ)	งบประมาณ					ตัวชี้วัด (KPI)	ผลลัพธ์ที่คาดหวัง ว่าจะได้รับ	หน่วยงานที่ รับผิดชอบหลัก
				พ.ศ. ๒๕๖๖	พ.ศ. ๒๕๖๗	พ.ศ. ๒๕๖๘	พ.ศ. ๒๕๖๙	พ.ศ. ๒๕๗๐			
๑๓	โครงการอบรมให้ความรู้เรื่อง หนูไม่จมน้ำตายแน่ ถ้าช่วยกัน ดูแลป้องกัน	เพื่อให้ผู้ปกครองตระหนัก ถึงการป้องกันและดูแล เด็กจากการจมน้ำ และมี ความรู้และทักษะเบื้องต้น ในการช่วยชีวิตเด็กจาก การจมน้ำ	ผู้ปกครองเด็กศูนย์พัฒนา เด็กเล็ก	๑๑,๕๐๐	๑๑,๕๐๐	๑๑,๕๐๐	๑๑,๕๐๐	๑๑,๕๐๐	ผู้ปกครองเด็ก ศูนย์พัฒนา เด็กเล็กได้เข้า ร่วมโครงการ	ผู้ปกครองตระหนัก ถึงการป้องกันและ ดูแลเด็กจากการ จมน้ำ มีความรู้ และทักษะเบื้องต้น ในการช่วยชีวิต เด็กจากการจมน้ำ	สำนักงานปลัด งานการศึกษา
๑๔	โครงการเพิ่มประสิทธิภาพและ ศักยภาพบุคลากรทางการ ศึกษาและผู้ปกครองในการเลี้ยง ดูในการจัดการศึกษาท้องถิ่น	เพื่อเพิ่มประสิทธิภาพการ ทำงานของบุคลากรทาง การศึกษาเตรียมความ พร้อมสำหรับผู้ปกครอง ในการเลี้ยงดูเด็กให้ เหมาะสมตามวัย	จัดอบรมให้ความรู้แก่ บุคลากรทางการศึกษา และผู้ปกครองเด็กเล็กใน ศูนย์พัฒนาเด็กเล็กสังกัด องค์การบริหารส่วน ตำบลหายโศก	๑๕,๐๐๐	๑๕,๐๐๐	๑๕,๐๐๐	๑๕,๐๐๐	๑๕,๐๐๐	ความพึงพอใจ ของผู้เข้าร่วม โครงการ	บุคลากรทางการ ศึกษามีประสิทธิ- ภาพในการการ ทำงานและผู้ ปกครองมีความ พร้อมในการเลี้ยง ดูเด็ก	สำนักงานปลัด งานการศึกษา
รวม ๙ โครงการ				๑๐,๘๐๑,๖๐๐	๑๐,๘๗๑,๖๐๐	๑๐,๙๒๖,๖๐๐	๑๐,๙๘๑,๖๐๐	๑๑,๐๓๖,๖๐๐			

รายละเอียดโครงการพัฒนา

แผนพัฒนาท้องถิ่น (พ.ศ. ๒๕๖๖ - ๒๕๗๐) ฉบับทบทวน พ.ศ. ๒๕๖๖

องค์การบริหารส่วนตำบลหายโศก อำเภอบ้านฝ้อ จังหวัดอุดรธานี

ก. ยุทธศาสตร์ชาติ ๒๐ ปี ยุทธศาสตร์ที่ ๓ ด้านการพัฒนาและเสริมสร้างศักยภาพทรัพยากรมนุษย์

ข. แผนพัฒนาเศรษฐกิจและสังคมแห่งชาติ ฉบับที่ ๑๓ หมายเหตุที่ ๔ ไทยเป็นศูนย์กลางทางการแพทย์และสุขภาพมูลค่าสูง

ค. Sustainable Development Goals: เป้าหมายที่ ๓ สร้างหลักประกันว่าคนมีสุขภาพที่ดีและส่งเสริมความเป็นอยู่ที่ดีสำหรับทุกคนในทุกวัย

ง. ยุทธศาสตร์จังหวัด ยุทธศาสตร์ที่ ๓ การยกระดับคุณภาพชีวิต การสาธารณสุข และการศึกษา เพื่อสร้างภูมิคุ้มกันและ ความเข้มแข็งให้สังคมพร้อมรับมือกับการเปลี่ยนแปลง

จ. ยุทธศาสตร์การพัฒนาขององค์กรปกครองส่วนท้องถิ่นในเขตจังหวัด ยุทธศาสตร์ที่ ๓ การยกระดับคุณภาพชีวิตเพื่อสร้างความเข้มแข็งให้สังคม มีความพร้อมกับการเปลี่ยนแปลงทางเศรษฐกิจ ฯ

๓. ยุทธศาสตร์การพัฒนาด้านการศึกษา สาธารณสุข และสังคม

๓.๑ กลยุทธ์ การพัฒนาด้านสาธารณสุข การกีฬา นันทนาการ และการแก้ไขปัญหาเสพติด

(๒) แผนงานสาธารณสุข

ลำดับ ที่	โครงการ	วัตถุประสงค์	เป้าหมาย (ผลผลิตโครงการ)	งบประมาณ					ตัวชี้วัด (KPI)	ผลลัพธ์ที่คาดว่าจะได้รับ	หน่วยงานที่ รับผิดชอบหลัก
				พ.ศ. ๒๕๖๖	พ.ศ. ๒๕๖๗	พ.ศ. ๒๕๖๘	พ.ศ. ๒๕๖๙	พ.ศ. ๒๕๗๐			
๑๕	โครงการอบรมการปฐมพยาบาลเบื้องต้นสำหรับครู ศพด. สังกัดองค์การบริหารส่วนตำบลหายโศก	เพื่อให้ครูใน ศพด. มีความเข้าใจในวิธีการปฐมพยาบาลเบื้องต้น เมื่อเกิดอุบัติเหตุกับเด็กใน ศพด.	จัดอบรมให้ความรู้วิธีการปฐมพยาบาลเบื้องต้นแก่ครู ศพด. ทั้ง ๕ ศูนย์	๓๐,๐๐๐	๓๐,๐๐๐	๓๐,๐๐๐	๓๐,๐๐๐	๓๐,๐๐๐	ความพึงพอใจ ผู้เข้าอบรม	ครูใน ศพด. มีความเข้าใจในวิธีการปฐมพยาบาลเบื้องต้นเมื่อเกิดอุบัติเหตุกับเด็กใน ศพด.	สำนักงานปลัด งานการศึกษาฯ
๑๖	โครงการวัยรุ่นวัยใสไม่ท้องก่อนวัย ห่างไกลยาเสพติด (อุดหนุนโรงเรียนบ้านธาตุประชาชนกุล)	เพื่อให้นักเรียนมีความรู้เข้าใจ และตระหนักในด้านเพศศึกษา และด้านยาเสพติด	สนับสนุนงบประมาณในการจัดอบรมตามโครงการ	๑๕,๐๐๐	๑๕,๐๐๐	๑๕,๐๐๐	๑๕,๐๐๐	๑๕,๐๐๐	จำนวนผู้เข้าร่วมอบรม	นักเรียนมีความรู้เข้าใจและตระหนักในด้านเพศศึกษาและด้านยาเสพติด	สำนักงานปลัด

(๒) แผนงานสาธารณสุข

ลำดับ ที่	โครงการ	วัตถุประสงค์	เป้าหมาย (ผลผลิตโครงการ)	งบประมาณ					ตัวชี้วัด (KPI)	ผลลัพธ์ที่คาดหวัง ว่าจะได้รับ	หน่วยงานที่ รับผิดชอบหลัก
				พ.ศ. ๒๕๖๖	พ.ศ. ๒๕๖๗	พ.ศ. ๒๕๖๘	พ.ศ. ๒๕๖๙	พ.ศ. ๒๕๗๐			
๑๗	โครงการสัตว์ปลอดโรค คน ปลอดภัยจากโรคพิษสุนัขบ้า	เพื่อให้สุนัขและแมวได้ รับการฉีดวัคซีนป้องกัน โรคพิษสุนัขบ้า	สำรวจสุนัขและแมว อายุตั้งแต่ ๒ เดือนขึ้นไป เพื่อดำเนินการฉีด วัคซีน	๖๐,๐๐๐	๖๐,๐๐๐	๖๐,๐๐๐	๖๐,๐๐๐	๖๐,๐๐๐	จำนวนสุนัข และแมวที่ได้ รับการฉีดวัค ซีน	สุนัขและแมวในพื้นที่ ที่ไม่เชื่อโรคพิษสุนัข บ้า	สำนักงานปลัด งานสาธารณสุขฯ
๑๘	โครงการป้องกันและแก้ไข โรคระบาด โรคติดต่อ และไม่ ติดต่อ	เพื่อป้องกันและควบคุม โรคระบาด โรคติดต่อ และโรคไม่ติดต่อไม่ให้ เกิดการแพร่ระบาดใน พื้นที่	จัดทรวัดวิทยุศาสตร์ การแพทย์ หรือวัสดุ การแพทย์เพื่อป้องกัน และควบคุมโรคระบาด โรคติดต่อ และโรคไม่ ติดต่อ	๑๕๐,๐๐๐	๑๕๐,๐๐๐	๑๕๐,๐๐๐	๑๕๐,๐๐๐	๑๕๐,๐๐๐	ร้อยละของ ประชาชน ที่ไม่เป็น โรคติดต่อ	ในพื้นที่ปลอดภัย จากโรคระบาด โรคติดต่อและ โรคไม่ติดต่อ	สำนักงานปลัด งานสาธารณสุขฯ
๑๙	โครงการพระราชดำริด้าน สาธารณสุข (อุดหนุนคณะกรรมการหมู่บ้าน ทั้ง ๑๗ หมู่บ้าน)	เพื่ออุดหนุนงบประมาณ โครงการตามแนวทาง เงินอุดหนุนสำหรับการ ดำเนินงานตามแนวทาง โครงการพระราชดำริ ด้านสาธารณสุข	อุดหนุนงบประมาณ โครงการตามแนวทาง เงินอุดหนุนสำหรับการ ดำเนินงานตามแนวทาง โครงการพระราชดำริ ด้านสาธารณสุข	๓๔๐,๐๐๐	๓๔๐,๐๐๐	๓๔๐,๐๐๐	๓๔๐,๐๐๐	๓๔๐,๐๐๐	จำนวนหมู่ บ้านโครงการ ที่ได้รับการ อุดหนุน งบประมาณ	ประชาชนมีความรู้ ความเข้าใจใน การป้องกัน และ ควบคุมโรคมี มีสุขภาพแข็งแรง	สำนักงานปลัด งานสาธารณสุขฯ
๒๐	โครงการป้องกันและแก้ไขปัญหา ยาเสพติด	เพื่อป้องกันและแก้ไข ปัญหาเสพติดในตำบล	จัดกิจกรรมเสริมภูมิคุ้ม กันและจัดกิจกรรมป้อง กันแพร่ระบาดยาเสพติด ในตำบล	๕๐,๐๐๐	๕๐,๐๐๐	๕๐,๐๐๐	๕๐,๐๐๐	๕๐,๐๐๐	จำนวนผู้เข้า ร่วมกิจกรรม	ปัญหาเสพติด ในเขตพื้นที่ลดลง หมดไป	สำนักงานปลัด งานป้องกันฯ

(๒) แผนงานสาธารณสุข

ลำดับ ที่	โครงการ	วัตถุประสงค์	เป้าหมาย (ผลผลิตโครงการ)	งบประมาณ					ตัวชี้วัด (KPI)	ผลลัพธ์ที่คาดหวัง ว่าจะได้รับ	หน่วยงานที่ รับผิดชอบหลัก
				พ.ศ. ๒๕๖๖	พ.ศ. ๒๕๖๗	พ.ศ. ๒๕๖๘	พ.ศ. ๒๕๖๙	พ.ศ. ๒๕๗๐			
๒๑	โครงการอาหารปลอดภัยใส่ใจ ผู้บริโภค	เพื่อสร้างเสริมความสุข ความตระหนัก และ พฤติกรรมที่ถูกต้องด้าน อาหารปลอดภัยให้กับ ผู้ประกอบการ	จัดกิจกรรมให้ความรู้ แก่ผู้ประกอบการด้าน อาหาร	๒๐,๐๐๐	๒๐,๐๐๐	๒๐,๐๐๐	๒๐,๐๐๐	๒๐,๐๐๐	ผู้ประกอบการ การด้าน อาหารที่เข้า ร่วมอบรม	ผู้ประกอบการด้าน อาหารมีความ ตระหนัก และ พฤติกรรมที่ถูกต้อง ด้านอาหารผู้บริโภค ปลอดภัย	สำนักงานปลัด งานสาธารณสุขฯ
๒๒	โครงการบำบัดฟื้นฟูผู้เสพยา เสพติด	เพื่อป้องกันและแก้ไข ปัญหาเสพยาเสพติดในตำบล	ให้ความช่วยเหลือผู้ บำบัดฟื้นฟูผู้เสพยา/ ผู้ติดยาเสพติด	๕๐,๐๐๐	๕๐,๐๐๐	๕๐,๐๐๐	๕๐,๐๐๐	๕๐,๐๐๐	จำนวนผู้เข้า รับการบำบัด	กลุ่มเป้าหมาย สามารถเลิกเสพยา เสพติด และมี สุขภาพที่ดี	สำนักงานปลัด งานป้องกันฯ
๒๓	โครงการระบบการแพทย์ฉุกเฉิน อบต.หายโศก (จ้างเหมาบริการของผู้ปฏิบัติงาน)	เพื่อให้หน่วยกู้ชีพ-กู้ภัย อบต.หายโศก มีระบบ บริหารจัดการในงาน บริการรับ-ส่งผู้บาดเจ็บ ป่วยฉุกเฉินและประสบ อุบัติเหตุอย่างมี ประสิทธิภาพ	จ้างเหมาผู้ปฏิบัติงาน ประจำหน่วยกู้ชีพ- กู้ภัย บริการ ๒๔ ชั่วโมง	๗๐๐,๐๐๐	๗๐๐,๐๐๐	๗๐๐,๐๐๐	๗๐๐,๐๐๐	๗๐๐,๐๐๐	ความพึงพอใจ ของประชาชน	ประชาชนใน พื้นที่ได้รับ บริการที่รวดเร็ว ทันต่อเหตุการณ์	สำนักงานปลัด งานป้องกันฯ

(๒) แผนงานสาธารณสุข

ลำดับ ที่	โครงการ	วัตถุประสงค์	เป้าหมาย (ผลผลิตโครงการ)	งบประมาณ					ตัวชี้วัด (KPI)	ผลลัพธ์ที่คาดหวัง ว่าจะได้รับ	หน่วยงานที่ รับผิดชอบหลัก
				พ.ศ. ๒๕๖๖	พ.ศ. ๒๕๖๗	พ.ศ. ๒๕๖๘	พ.ศ. ๒๕๖๙	พ.ศ. ๒๕๗๐			
๒๔	โครงการอบรม หลักสูตรการปฐมพยาบาลและการเคลื่อนย้ายขั้นพื้นฐานสำหรับเจ้าหน้าที่และอาสาสมัครหน่วยปฏิบัติการฉุกเฉิน (FR)	เพื่อให้ผู้อบรมมีความรู้และเกิดทักษะในการปฐมพยาบาลเบื้องต้นและการเคลื่อนย้ายได้ถูกต้อง ผู้ป่วยปลอดภัย	จัดฝึกอบรมและกิจกรรมกิจกรรมเกี่ยวกับปฐมพยาบาลเบื้องต้นและการเคลื่อนย้ายผู้ป่วย	๓๕,๐๐๐	๓๕,๐๐๐	๓๕,๐๐๐	๓๕,๐๐๐	๓๕,๐๐๐	จำนวนผู้เข้ารับการฝึกอบรม	ผู้เข้ารับการฝึกอบรม มีความรู้ความสามารถในการปฐมพยาบาลเบื้องต้น ตามหลักวิชาการ	สำนักงานปลัด งานป้องกันฯ
๒๕	โครงการอบรมเชิงปฏิบัติการพัฒนาศักยภาพอาสาฉุกเฉินทางด้าน การแพทย์ (EMR)	เพื่อให้ผู้ปฏิบัติงานทางการแพทย์ฉุกเฉิน ของ อบต.หายโศก มีความรู้และปฏิบัติหน้าที่ช่วยเหลือผู้เจ็บป่วยฉุกเฉินหรือประสบอุบัติเหตุได้อย่างถูกวิธี	จัดฝึกอบรมให้ความรู้และฝึกปฏิบัติ	๑๐๐,๐๐๐	๑๐๐,๐๐๐	๑๐๐,๐๐๐	๑๐๐,๐๐๐	๑๐๐,๐๐๐	จำนวนผู้เข้ารับการฝึกอบรม	ผู้ฝึกอบรมเกิดทักษะสามารถปฏิบัติงานสถานการณ์ฉุกเฉินได้อย่างถูกต้องรวดเร็ว และทันเหตุการณ์	สำนักงานปลัด งานป้องกันฯ
๒๖	โครงการเร่งรัดขับเคลื่อนการแก้ไขปัญหายาเสพติด (อุดหนุนที่ทำการปกครองอำเภอ บ้านฝื่อ)	เพื่อให้การดำเนินการตามมาตรการป้องกันและแก้ไขยาเสพติดตามนโยบายรัฐบาลเกิดผลสัมฤทธิ์เป็นรูปธรรม	สนับสนุนงบประมาณในการดำเนินการป้องกันยาเสพติด	๒๐,๐๐๐	๒๐,๐๐๐	๒๐,๐๐๐	๒๐,๐๐๐	๒๐,๐๐๐	จำนวนผู้เสพยาเสพติดลดลง	ปัญหายาเสพติดและอาชญากรรมในพื้นที่ไม่มี	สำนักงานปลัด

(๒) แผนงานสาธารณสุข

ลำดับ ที่	โครงการ	วัตถุประสงค์	เป้าหมาย (ผลผลิตโครงการ)	งบประมาณ					ตัวชี้วัด (KPI)	ผลลัพธ์ที่คาดหวัง ว่าจะได้รับ	หน่วยงานที่ รับผิดชอบหลัก
				พ.ศ. ๒๕๖๖	พ.ศ. ๒๕๖๗	พ.ศ. ๒๕๖๘	พ.ศ. ๒๕๖๙	พ.ศ. ๒๕๗๐			
๒๗	โครงการการดำเนินงานบริการจัดการดูแลผู้สูงอายุที่มีภาวะพังกะพังกะ และบุคคลอื่นที่มีภาวะพังกะพังกะ	เพื่อให้ผู้สูงอายุที่มีภาวะพังกะพังกะ และบุคคลอื่นที่มีภาวะพังกะพังกะได้รับการบริการดูแลระยะยาวด้านสาธารณสุขที่มีภาวะพังกะพังกะ	๑. กลุ่มที่เคลื่อนไหวได้บ้าง มีปัญหาการกิน การขับถ่าย แต่ไม่มีภาวะสับสนทางสมอง ๒. กลุ่มเคลื่อนไหวได้บ้างมีภาวะสับสนทางสมองและอาจมีปัญหาการกิน การขับถ่าย ฯลฯ	๕๐,๐๐๐	๕๐,๐๐๐	๕๐,๐๐๐	๕๐,๐๐๐	๕๐,๐๐๐	ความพึงพอใจของผู้ป่วยและญาติผู้ป่วย	ผู้สูงอายุที่มีภาวะพังกะพังกะ และบุคคลอื่นที่มีภาวะพังกะพังกะได้รับการบริการดูแลระยะยาวด้านสาธารณสุขตามสิทธิประโยชน์	สำนักงานปลัด งานสาธารณสุขฯ
๒๘	โครงการป้องกัน ควบคุมการแพร่ระบาดของโรคติดเชื้อไวรัสโคโรนา ๒๐๑๙ (COVID -๑๙) อำเภอบ้านฝื่อ จังหวัดอุดรธานี (อุดหนุนที่ทำการปกครองอำเภอบ้านฝื่อ)	เพื่อสนับสนุนการจัดการบริการดูแล จัดระบบคัดกรองและเตรียมการป้องกันโรคร้าย โรคติดต่อ ควบคุมการแพร่ระบาดของโรคติดเชื้อไวรัสโคโรนา ๒๐๑๙	สนับสนุนในการจัดเตรียมสถานที่ วัสดุ อุปกรณ์ ในการตรวจคัดกรอง สำหรับผู้มีความเสี่ยงติดเชื้อไวรัสโคโรนา ๒๐๑๙ และอำนวยความสะดวกแก่ผู้ที่กักตัวในสถานที่พักคอย	๒๐,๐๐๐	๒๐,๐๐๐	๒๐,๐๐๐	๒๐,๐๐๐	๒๐,๐๐๐	ความพึงพอใจของประชาชน	ประชาชนในพื้นที่อำเภอบ้านฝื่อและใกล้เคียงได้รับการบริการดูแลอย่างดี การควบคุมโรคไม่ให้เชื้อโรคแพร่กระจายได้อย่างมีประสิทธิภาพ	ที่ทำการปกครอง อำเภอบ้านฝื่อ
รวม ๑๔ โครงการ				๑,๖๔๐,๐๐๐	๑,๖๔๐,๐๐๐	๑,๖๔๐,๐๐๐	๑,๖๔๐,๐๐๐	๑,๖๔๐,๐๐๐			

รายละเอียดโครงการพัฒนา

แผนพัฒนาท้องถิ่น (พ.ศ. ๒๕๖๖ - ๒๕๗๐) ฉบับทบทวน พ.ศ. ๒๕๖๖

องค์การบริหารส่วนตำบลห้วยโศก อำเภอบ้านผือ จังหวัดอุดรธานี

ก. ยุทธศาสตร์ชาติ ๒๐ ปี ยุทธศาสตร์ที่ ๓ ด้านการพัฒนาและเสริมสร้างศักยภาพทรัพยากรมนุษย์

ข. แผนพัฒนาเศรษฐกิจและสังคมแห่งชาติ ฉบับที่ ๑๓ หมวดหมายที่ ๙ ไทยมีความยากจนข้ามรุ่นลดลง และคนไทยทุกคนมีความคุ้มครองทางสังคมที่เพียงพอ เหมาะสม

ค. Sustainable Development Goals: เป้าหมายที่ ๑ ขจัดความยากจนทุกรูปแบบในทุกพื้นที่

ง. ยุทธศาสตร์จังหวัด ยุทธศาสตร์ที่ ๓ การยกระดับคุณภาพชีวิต การสาธารณสุข และการศึกษา เพื่อสร้างภูมิคุ้มกันและ ความเข้มแข็งให้สังคมพร้อมรับมือกับการเปลี่ยนแปลง

จ. ยุทธศาสตร์การพัฒนาขององค์กรปกครองส่วนท้องถิ่นในเขตจังหวัด ยุทธศาสตร์ที่ ๓ การยกระดับคุณภาพชีวิตเพื่อสร้างความเข้มแข็งให้สังคม มีความพร้อมกับการเปลี่ยนแปลงทางเศรษฐกิจ ฯ

๓. ยุทธศาสตร์การพัฒนาด้านการศึกษา สาธารณสุข และสังคม

๓.๓ กลยุทธ์ส่งเสริมสวัสดิการชุมชน การพัฒนาชุมชน และแก้ไขปัญหาความยากจน

(๓) แผนงานสังคมสงเคราะห์

ลำดับ ที่	โครงการ	วัตถุประสงค์	เป้าหมาย (ผลผลิตโครงการ)	งบประมาณ					ตัวชี้วัด (KPI)	ผลลัพธ์ที่คาดว่าจะได้รับ	หน่วยงานที่ รับผิดชอบหลัก
				พ.ศ. ๒๕๖๖	พ.ศ. ๒๕๖๗	พ.ศ. ๒๕๖๘	พ.ศ. ๒๕๖๙	พ.ศ. ๒๕๗๐			
๒๙	โครงการสงเคราะห์ผู้ด้อยโอกาส ผู้ยากไร้ และผู้ยากจน	เพื่อให้ผู้ด้อยโอกาส ผู้ยากจน ผู้ยากไร้ ได้รับการสงเคราะห์ช่วยเหลือให้มีคุณภาพชีวิตดีขึ้น	ขอรับเงินสงเคราะห์	๒๐๐,๐๐๐	๒๐๐,๐๐๐	๒๐๐,๐๐๐	๒๐๐,๐๐๐	๒๐๐,๐๐๐	จำนวนครอบครัวที่รับการสงเคราะห์	ผู้ด้อยโอกาส ผู้ยากจน ผู้ยากไร้ มีคุณภาพชีวิตที่ดีอยู่ในสังคมอย่างมีความสุข	กองสวัสดิการฯ พมจ. อุดรธานี มูลนิธิต่างๆ
๓๐	โครงการเยี่ยมบ้านเพื่อสร้างขวัญกำลังใจผู้สูงอายุ คนพิการ ผู้ด้อยโอกาส หรือผู้ป่วยติดเตียงในชุมชน	เพื่อเยี่ยมบ้านและให้กำลังใจผู้สูงอายุ คนพิการ ผู้ด้อยโอกาส หรือผู้ป่วยติดเตียงในชุมชน	ออกเยี่ยมให้กำลังใจผู้สูงอายุ คนพิการ หรือผู้ป่วยติดเตียงในชุมชน	๓๐,๐๐๐	๓๐,๐๐๐	๓๐,๐๐๐	๓๐,๐๐๐	๓๐,๐๐๐	จำนวนผู้สูงอายุ ผู้ด้อยโอกาส หรือผู้ป่วยติดเตียงที่ได้รับการดูแล	ผู้สูงอายุ คนพิการ ผู้ด้อยโอกาส หรือผู้ป่วยติดเตียงมีคุณภาพชีวิตที่ดีขึ้น	กองสวัสดิการฯ พมจ. อุดรธานี มูลนิธิต่างๆ

(๓) แผนงานสังคมสงเคราะห์

ลำดับ ที่	โครงการ	วัตถุประสงค์	เป้าหมาย (ผลผลิตโครงการ)	งบประมาณ					ตัวชี้วัด (KPI)	ผลลัพธ์ที่คาดว่าจะได้รับ	หน่วยงานที่ รับผิดชอบหลัก
				พ.ศ. ๒๕๖๖	พ.ศ. ๒๕๖๗	พ.ศ. ๒๕๖๘	พ.ศ. ๒๕๖๙	พ.ศ. ๒๕๗๐			
๓๑	โครงการช่วยเหลือประชาชนตามอำนาจหน้าที่ขององค์กรปกครองส่วนท้องถิ่น	เพื่อช่วยเหลือประชาชนตามอำนาจหน้าที่ - ด้านสาธารณสุข - ด้านการส่งเสริมและพัฒนาคุณภาพชีวิต - ด้านการป้องกันและควบคุมโรคติดต่อ ฯลฯ - ด้านการเกษตร	ให้ความช่วยเหลือแก่ประชาชนที่ได้รับความเดือดร้อน ภายในขอบเขตอำนาจหน้าที่ของอปท. ตามกฎหมายกำหนดไว้	๑,๐๐๐,๐๐๐	๑,๐๐๐,๐๐๐	๑,๐๐๐,๐๐๐	๑,๐๐๐,๐๐๐	๑,๐๐๐,๐๐๐	ความพึงพอใจของประชาชน	ประชาชนที่ได้รับ ความเดือดร้อน ได้รับการช่วยเหลืออย่างทัน ่วงที่	สำนักงานปลัด กองสวัสดิการฯ
๓๒	โครงการก่อสร้าง/ซ่อมแซมที่อยู่อาศัยคนพิการ ผู้สูงอายุ ผู้ด้อยโอกาสในชุมชน	เพื่อก่อสร้าง/ซ่อมแซมช่วยเหลือครอบครัวยากจนคนพิการ ผู้สูงอายุ ผู้ด้อยโอกาสมีคุณภาพชีวิตที่ดีขึ้น	ก่อสร้าง/ซ่อมแซมที่อยู่อาศัยให้กับคนพิการ ผู้สูงอายุ ผู้ด้อยโอกาส ได้รับการช่วยเหลือ	๑๕๐,๐๐๐	๑๕๐,๐๐๐	๑๕๐,๐๐๐	๑๕๐,๐๐๐	๑๕๐,๐๐๐	จำนวนครอบครัวที่ได้รับ การช่วยเหลือ	คนพิการ ผู้สูงอายุ ผู้ด้อยโอกาสมี คุณภาพชีวิตที่ดีอยู่ ในสังคมอย่างมี ความสุข	กองสวัสดิการฯ พมจ. อุตรธานี มูลนิธิต่างๆ
รวม ๔ โครงการ				๑,๓๘๐,๐๐๐	๑,๓๘๐,๐๐๐	๑,๓๘๐,๐๐๐	๑,๓๘๐,๐๐๐	๑,๓๘๐,๐๐๐			

รายละเอียดโครงการพัฒนา

แผนพัฒนาท้องถิ่น (พ.ศ. ๒๕๖๖ - ๒๕๗๐) ฉบับทบทวน พ.ศ. ๒๕๖๖

องค์การบริหารส่วนตำบลหายโศก อำเภอบ้านฝ้อ จังหวัดอุดรธานี

ก. ยุทธศาสตร์ชาติ ๒๐ ปี ยุทธศาสตร์ที่ ๓ ด้านการพัฒนาและเสริมสร้างศักยภาพทรัพยากรมนุษย์

ข. แผนพัฒนาเศรษฐกิจและสังคมแห่งชาติ ฉบับที่ ๑๓ หมายความว่า ๙ ไทยมีความยากจนข้ามรุ่นลดลง และคนไทยทุกคนมีความคุ้มครองทางสังคมที่เพียงพอ เหมาะสม

ค. Sustainable Development Goals: เป้าหมายที่ ๕ บรรลุความเท่าเทียมระหว่างเพศ และเสริมอำนาจให้แก่สตรีและเด็กหญิง

ง. ยุทธศาสตร์จังหวัด ยุทธศาสตร์ที่ ๓ การยกระดับคุณภาพชีวิต การสาธารณสุข และการศึกษา เพื่อสร้างภูมิคุ้มกันและ ความเข้มแข็งให้สังคมพร้อมรับมือกับการเปลี่ยนแปลง

จ. ยุทธศาสตร์การพัฒนาขององค์กรปกครองส่วนท้องถิ่นในเขตจังหวัด ยุทธศาสตร์ที่ ๓ การยกระดับคุณภาพชีวิตเพื่อสร้างความเข้มแข็งให้สังคม มีความพร้อมกับการเปลี่ยนแปลงทางเศรษฐกิจ ฯ

๓. ยุทธศาสตร์การพัฒนาด้านการศึกษา สาธารณสุข และสังคม

๓.๓ กลยุทธ์ส่งเสริมสวัสดิการชุมชน การพัฒนาชุมชน และแก้ไขปัญหาความยากจน

(๔) แผนงานสร้างความเข้มแข็งของชุมชน

ลำดับ ที่	โครงการ	วัตถุประสงค์	เป้าหมาย (ผลผลิตโครงการ)	งบประมาณ					ตัวชี้วัด (KPI)	ผลลัพธ์ที่คาดหวัง ว่าจะได้รับ	หน่วยงานที่ รับผิดชอบหลัก
				พ.ศ. ๒๕๖๖	พ.ศ. ๒๕๖๗	พ.ศ. ๒๕๖๘	พ.ศ. ๒๕๖๙	พ.ศ. ๒๕๗๐			
๓๓	โครงการส่งเสริมคุณภาพ ชีวิตผู้สูงอายุ	เพื่อให้ผู้สูงอายุมีคุณภาพ ชีวิตที่ดี มีสุขภาพจิต สุขภาพที่ดี	จัดอบรมให้ความรู้แก่ ผู้สูงอายุ และทำกิจกรรม ร่วมกัน	๓๕๐,๐๐๐	๓๕๐,๐๐๐	๓๕๐,๐๐๐	๓๕๐,๐๐๐	๓๕๐,๐๐๐	จำนวนผู้สูง อายุที่เข้าร่วม โครงการ	ผู้สูงอายุมีคุณภาพ ชีวิตที่ดี มีสุขภาพ ร่างกายแข็งแรง	กองสวัสดิการฯ
๓๔	โครงการฝึกอบรมสร้างทักษะ ชีวิตสำหรับเด็ก และเยาวชน	เพื่อให้เด็กและเยาวชน มีทักษะชีวิตสร้างภูมิ คุ้มกันจากภัยสังคม	จัดอบรมให้ความรู้แก่ เด็กและ เยาวชน	๑๐๐,๐๐๐	๑๐๐,๐๐๐	๑๐๐,๐๐๐	๑๐๐,๐๐๐	๑๐๐,๐๐๐	จำนวนเด็ก และเยาวชน ที่เข้าร่วม โครงการ	เด็ก และเยาวชน มีทักษะ มีความรู้ ความเข้าใจ มี ภูมิคุ้มกันจากภัย สังคม	กองสวัสดิการฯ

(๔) แผนงานสร้างความเข้มแข็งของชุมชน

ลำดับ ที่	โครงการ	วัตถุประสงค์	เป้าหมาย (ผลผลิตโครงการ)	งบประมาณ					ตัวชี้วัด (KPI)	ผลลัพธ์ที่คาดว่าจะได้รับ	หน่วยงานที่ รับผิดชอบหลัก
				พ.ศ. ๒๕๖๖	พ.ศ. ๒๕๖๗	พ.ศ. ๒๕๖๘	พ.ศ. ๒๕๖๙	พ.ศ. ๒๕๗๐			
๓๕	โครงการฝึกอบรมสร้างความเข้มแข็งของสถาบันครอบครัวในชุมชน(ครอบครัวอบอุ่น)	เพื่อให้เกิดความรัก ความสามัคคีในครอบครัว	จัดอบรมให้ความรู้แก่ตัว แทนครอบครัว	๕๐,๐๐๐	๕๐,๐๐๐	๕๐,๐๐๐	๕๐,๐๐๐	๕๐,๐๐๐	จำนวนตัว แทนครอบครัวที่เข้าร่วม โครงการ	เกิดความรัก ความ สามัคคีเอื้ออาทร ต่อกันในครอบครัว	กองสวัสดิการฯ
๓๖	โครงการฝึกอบรมพัฒนาบทบาทสตรีในชุมชน	เพื่อสร้างการเป็นผู้นำ ของสตรี สร้างเครือข่าย สตรีให้เข้มแข็ง	จัดอบรมให้ความรู้แก่ สตรี และสร้างเครือข่าย สตรีในชุมชน	๕๐,๐๐๐	๕๐,๐๐๐	๕๐,๐๐๐	๕๐,๐๐๐	๕๐,๐๐๐	จำนวนสตรี ที่เข้าร่วม โครงการ	เกิดความเข้มแข็ง กลุ่มสตรีในชุมชน	กองสวัสดิการฯ
รวม ๔ โครงการ				๕๕๐,๐๐๐	๕๕๐,๐๐๐	๕๕๐,๐๐๐	๕๕๐,๐๐๐	๕๕๐,๐๐๐			

รายละเอียดโครงการพัฒนา

แผนพัฒนาท้องถิ่น (พ.ศ. ๒๕๖๖ - ๒๕๗๐) ฉบับทบทวน พ.ศ. ๒๕๖๖

องค์การบริหารส่วนตำบลห้วยโศก อำเภอบ้านฝาง จังหวัดอุดรธานี

- ก. ยุทธศาสตร์ชาติ ๒๐ ปี ยุทธศาสตร์ที่ ๓ ด้านการพัฒนาและเสริมสร้างศักยภาพทรัพยากรมนุษย์
- ข. แผนพัฒนาเศรษฐกิจและสังคมแห่งชาติ ฉบับที่ ๑๓ หมายความว่า ๑๒ ไทยเป็นจุดหมายของการท่องเที่ยวที่เน้นคุณภาพและความยั่งยืน
- ค. Sustainable Development Goals: เป้าหมายที่ ๔ สร้างหลักประกันว่าทุกคนมีการศึกษาที่มีคุณภาพอย่างครอบคลุมและเท่าเทียม และสนับสนุนโอกาสในการเรียนรู้ตลอดชีวิต
- ง. ยุทธศาสตร์จังหวัด ยุทธศาสตร์ที่ ๓ การยกระดับคุณภาพชีวิต การสาธารณสุข และการศึกษา เพื่อสร้างภูมิคุ้มกันและ ความเข้มแข็งให้สังคมพร้อมรับมือกับการเปลี่ยนแปลง
- จ. ยุทธศาสตร์การพัฒนาขององค์กรปกครองส่วนท้องถิ่นในเขตจังหวัด ยุทธศาสตร์ที่ ๓ การยกระดับคุณภาพชีวิตเพื่อสร้างความเข้มแข็งให้สังคม มีความพร้อมกับการเปลี่ยนแปลงทางเศรษฐกิจ ฯ
๓. ยุทธศาสตร์การพัฒนาด้านการศึกษา สาธารณสุข และสังคม
- ๓.๓ กลยุทธ์การพัฒนาด้านสาธารณสุข การกีฬา นันทนาการ และการแก้ไขปัญหาเสพติด

(๕) แผนงานการศาสนา วัฒนธรรม และนันทนาการ

ลำดับ ที่	โครงการ	วัตถุประสงค์	เป้าหมาย (ผลผลิตโครงการ)	งบประมาณ					ตัวชี้วัด (KPI)	ผลลัพธ์ที่คาดหวัง ว่าจะได้รับ	หน่วยงานที่ รับผิดชอบหลัก
				พ.ศ. ๒๕๖๖	พ.ศ. ๒๕๖๗	พ.ศ. ๒๕๖๘	พ.ศ. ๒๕๖๙	พ.ศ. ๒๕๗๐			
๓๗	โครงการจัดงานประเพณีบุญ บั้งไฟ	เพื่อให้ประชาชนทั่วไป ได้ร่วมกิจกรรม ร่วม อนุรักษ์งานบุญประเพณี ท้องถิ่น	จัดกิจกรรมงานประเพณี บุญบั้งไฟ และกิจกรรม ต่างๆที่เกี่ยวข้อง	๓๐๐,๐๐๐	๓๐๐,๐๐๐	๓๐๐,๐๐๐	๓๐๐,๐๐๐	๓๐๐,๐๐๐	ความพึงพอใจ ของผู้เข้าร่วม กิจกรรม	ประชาชนได้ อนุรักษ์วันสำคัญ ทางศาสนา และ ประเพณีท้องถิ่น	สำนักงานปลัด งานการศึกษาฯ
๓๘	โครงการจัดกิจกรรมวันลอย กระทง	เพื่อส่งเสริมวัฒนธรรม ประเพณีท้องถิ่น	จัดกิจกรรมวันลอยกระทง	๓๐๐,๐๐๐	๓๐๐,๐๐๐	๓๐๐,๐๐๐	๓๐๐,๐๐๐	๓๐๐,๐๐๐	ความพอใจ ของผู้เข้าร่วม กิจกรรม	ประชาชนได้ อนุรักษ์ประเพณี ท้องถิ่นร่วมกัน	สำนักงานปลัด งานการศึกษาฯ
๓๙	โครงการอุดหนุนจัดกิจกรรม งานบุญและประเพณีต่างๆ ของตำบลห้วยโศก	เพื่อส่งเสริมวัฒนธรรม จารีต ประเพณีท้องถิ่น	อุดหนุนการจัดกิจกรรม พิธีกรรม งานบุญ และ ประเพณีของแต่ละหมู่บ้าน	๘๕๐,๐๐๐	๘๕๐,๐๐๐	๘๕๐,๐๐๐	๘๕๐,๐๐๐	๘๕๐,๐๐๐	ความพึงพอใจ ของประชาชน	ประชาชนได้ อนุรักษ์ประเพณี ท้องถิ่นร่วมกัน	สำนักงานปลัด งานการศึกษาฯ

(๕) แผนงานการศาสนา วัฒนธรรม และนันทนาการ

ลำดับ ที่	โครงการ	วัตถุประสงค์	เป้าหมาย (ผลผลิตโครงการ)	งบประมาณ					ตัวชี้วัด (KPI)	ผลลัพธ์ที่คาดว่าจะได้รับ	หน่วยงานที่ รับผิดชอบหลัก
				พ.ศ. ๒๕๖๖	พ.ศ. ๒๕๖๗	พ.ศ. ๒๕๖๘	พ.ศ. ๒๕๖๙	พ.ศ. ๒๕๗๐			
๔๐	โครงการจัดงานรัฐพิธีต่างๆ	เพื่อจัดกิจกรรมในวันสำคัญต่างๆ และตามนโยบายของรัฐบาล	จัดกิจกรรมเนื่องในวันสำคัญต่างๆ	๒๐๐,๐๐๐	๒๐๐,๐๐๐	๒๐๐,๐๐๐	๒๐๐,๐๐๐	๒๐๐,๐๐๐	ความพึงพอใจของผู้เข้าร่วมงานกิจกรรม	ได้จัดกิจกรรมในวันสำคัญต่างๆ และตามนโยบายของรัฐบาล	สำนักงานปลัด
๔๑	โครงการจัดการแข่งขันกีฬาต้านยาเสพติด	เพื่อให้เด็ก เยาวชน และประชาชนได้ร่วมแข่งขันกีฬาเพื่อความสามัคคี และห่างไกลยาเสพติด	จัดการแข่งขันกีฬาพื้นบ้าน และกีฬาสากล	๒๐๐,๐๐๐	๒๐๐,๐๐๐	๒๐๐,๐๐๐	๒๐๐,๐๐๐	๒๐๐,๐๐๐	ความพึงพอใจของผู้เข้าร่วมโครงการ	เด็ก เยาวชน และประชาชนในพื้นที่เกิดความสามัคคี ห่างไกลยาเสพติด	สำนักงานปลัด งานการศึกษาฯ
๔๒	โครงการจัดงาน"วันที่ระลึกการตั้งเมืองอุดรธานี"	เพื่อให้ประชาชนได้น้อมรำลึกในพระมหากรุณาธิคุณ และพระเกียรติคุณของพลเรือตรีพระเจ้าบรมเธอกรมหลวงประจักษ์ "พระผู้ก่อตั้งเมืองอุดรธานี" และเป็นการส่งเสริมอนุรักษ์ศิลปวัฒนธรรมท้องถิ่น	ประชาชนในตำบลห้วยโศก	๓๐,๐๐๐	๓๐,๐๐๐	๓๐,๐๐๐	๓๐,๐๐๐	๓๐,๐๐๐	จำนวนประชาชนในตำบลห้วยโศกที่เข้าร่วมกิจกรรม	ประชาชนได้น้อมรำลึกในพระมหากรุณาธิคุณและพระเกียรติคุณของพลเรือตรีพระเจ้าบรมเธอกรมหลวงประจักษ์ และเป็นการส่งเสริมอนุรักษ์ศิลปวัฒนธรรมท้องถิ่น	สำนักงานปลัด งานการศึกษาฯ

(๕) แผนงานการศาสนา วัฒนธรรม และนันทนาการ

ลำดับ ที่	โครงการ	วัตถุประสงค์	เป้าหมาย (ผลผลิตโครงการ)	งบประมาณ					ตัวชี้วัด (KPI)	ผลลัพธ์ที่คาดหวัง ว่าจะได้รับ	หน่วยงานที่ รับผิดชอบหลัก
				พ.ศ. ๒๕๖๖	พ.ศ. ๒๕๖๗	พ.ศ. ๒๕๖๘	พ.ศ. ๒๕๖๙	พ.ศ. ๒๕๗๐			
๔๓	โครงการงานรัฐพิธี (อุดหนุนที่ทำการปกครอง อำเภอบ้านฝื่อ)	เพื่อดำเนินการจัดกิจกรรม เกี่ยวกับงานรัฐพิธีในพื้นที่ อย่างสมพระเกียรติ และ ดำรงไว้ซึ่งสถาบันชาติ ศาสนา และพระมหากษัตริย์	อุดหนุนงบประมาณใน ดำเนินการจัดงานรัฐพิธี	๒๐,๐๐๐	๒๐,๐๐๐	๒๐,๐๐๐	๒๐,๐๐๐	๒๐,๐๐๐	ความพึงพอใจ ของประชาชน ผู้เข้าร่วม กิจกรรม	ส่วนราชการต่างๆ ประชาชนทั่วไป และเอกชนได้ แสดงออกถึงความ จงรักภักดีต่อสถาบัน หลักของชาติ	สำนักงานปลัด
๔๔	โครงการงานประเพณีทุ่งศรี เมือง อุดรธานี (อุดหนุนที่ทำการปกครอง อำเภอบ้านฝื่อ)	เพื่อส่งเสริมผลิตภัณฑ์ ชุมชนให้รู้จักแพร่หลาย และประชาสัมพันธ์แหล่ง ท่องเที่ยว	อุดหนุนการดำเนินงาน ของอำเภอบ้านฝื่อในงาน ประเพณีทุ่งศรีเมือง อุดรธานี	๒๐,๐๐๐	๒๐,๐๐๐	๒๐,๐๐๐	๒๐,๐๐๐	๒๐,๐๐๐	ความพึงพอใจ ของประชาชน ที่เข้าร่วม กิจกรรม	ผลิตภัณฑ์ชุมชน เป็นที่รู้จักส่งผลให้ ประชาชนมีรายได้ เพิ่มขึ้น	สำนักงานปลัด
๔๕	โครงการงานประเพณี ของดี อำเภอบ้านฝื่อ (อุดหนุนที่ทำการปกครอง อำเภอบ้านฝื่อ)	เพื่ออนุรักษ์และสืบสาน ประเพณีอันดีงามในพื้นที่ อำเภอบ้านฝื่อให้คงอยู่ สืบไป	อุดหนุนงบประมาณใน การดำเนินการงาน ประเพณีของดีอำเภอ บ้านฝื่อ	๒๐,๐๐๐	๒๐,๐๐๐	๒๐,๐๐๐	๒๐,๐๐๐	๒๐,๐๐๐	ความพึงพอใจ ของประชาชน ผู้เข้าร่วม กิจกรรม	หมู่บ้าน/ชุมชนเกิด ความรัก ความ สามัคคี และการ แสดงออกในสิ่งดี งามและเป็นการ อนุรักษ์และ ส่งเสริมวัฒนธรรม ประเพณีสืบไป	สำนักงานปลัด

(๕) แผนงานการศาสนา วัฒนธรรม และนันทนาการ

ลำดับ ที่	โครงการ	วัตถุประสงค์	เป้าหมาย (ผลผลิตโครงการ)	งบประมาณ					ตัวชี้วัด (KPI)	ผลลัพธ์ที่คาดหวัง ว่าจะได้รับ	หน่วยงานที่ รับผิดชอบหลัก
				พ.ศ. ๒๕๖๖	พ.ศ. ๒๕๖๗	พ.ศ. ๒๕๖๘	พ.ศ. ๒๕๖๙	พ.ศ. ๒๕๗๐			
๔๖	โครงการแข่งขันกีฬา อพท. สัมพันธ์ด้านยาเสพติด	เพื่อให้พนักงาน ลูกจ้าง เยาวชน ประชาชนเข้า ร่วมการแข่งขันกีฬา เพื่อ ความสามัคคีและด้าน ยาเสพติด	ส่งนักกีฬา เยาวชน ประชาชนเข้าร่วมการแข่งขันกีฬา	๑๐๐,๐๐๐	๑๐๐,๐๐๐	๑๐๐,๐๐๐	๑๐๐,๐๐๐	๑๐๐,๐๐๐	จำนวนนัก กีฬา เยาวชน ประชาชนที่ เข้าร่วมการ แข่งขันกีฬา	พนักงาน ลูกจ้าง เยาวชน ประชาชน เกิดความรัก ความสามัคคี ไม่ ยุ่งเกี่ยวกับยาเสพติด	สำนักงานปลัด งานการศึกษา
๔๗	โครงการส่งเสริมการเล่นกีฬา และออกกำลังกาย	เพื่อส่งเสริมให้เด็ก เยาวชน ประชาชนทั่วไป ได้เล่นกีฬาและออกกำลังกาย	จัดซื้ออุปกรณ์กีฬาเพื่อให้ เด็ก เยาวชน ประชาชน ได้ยืมเล่นกีฬา และออก กำลังกาย	๒๐๐,๐๐๐	๒๐๐,๐๐๐	๒๐๐,๐๐๐	๒๐๐,๐๐๐	๒๐๐,๐๐๐	ความพึงพอใจ ของเด็ก เยาวชน และ ประชาชน	เด็ก เยาวชน และ ประชาชน ได้เล่น กีฬาและออกกำลังกาย	สำนักงานปลัด งานการศึกษา
๔๘	โครงการจัดการแข่งขันกีฬา ยุวชน (นักเรียน) ในตำบลหาย- โศก (อุดหนุนโรงเรียนในเขตตำบล หายโศก)	เพื่อให้นักเรียนได้แสดง ออกด้านกีฬา ได้พัฒนา ร่างกาย จิตใจ อารมณ์ เกิดความสามัคคี เคารพ กฎกติกา มีระเบียบวินัย	สนับสนุนงบประมาณใน การจัดกิจกรรมแข่งขัน กีฬา	๔๐,๐๐๐	๔๐,๐๐๐	๔๐,๐๐๐	๔๐,๐๐๐	๔๐,๐๐๐	จำนวน โรงเรียนเข้า ร่วมแข่งขัน กีฬา	นักเรียนเข้าใจ กฎกติกา และมี พัฒนาการ ทักษะ ด้านกีฬา	สำนักงานปลัด
๔๙	โครงการจัดกิจกรรมวันสำคัญ ทางศาสนา และงานบุญ ประเพณี	เพื่อให้ประชาชนทั่วไป ได้ร่วมกิจกรรม ร่วม อนุรักษ์งานบุญประเพณี ท้องถิ่นต่างๆ	จัดกิจกรรมวันสำคัญทาง ศาสนา และงานบุญ ประเพณี บุญผะเหวด เป็นต้น	๑๕๐,๐๐๐	๑๕๐,๐๐๐	๑๕๐,๐๐๐	๑๕๐,๐๐๐	๑๕๐,๐๐๐	ความพึงพอใจ ของผู้เข้าร่วม กิจกรรม	ประชาชนได้ อนุรักษ์วันสำคัญ ทางศาสนา และ ประเพณีท้องถิ่น	สำนักงานปลัด งานการศึกษา

(๕) แผนงานการศาสนา วัฒนธรรม และนันทนาการ

ลำดับ ที่	โครงการ	วัตถุประสงค์	เป้าหมาย (ผลผลิตโครงการ)	งบประมาณ					ตัวชี้วัด (KPI)	ผลลัพธ์ที่คาดว่าจะได้รับ	หน่วยงานที่ รับผิดชอบหลัก
				พ.ศ. ๒๕๖๖	พ.ศ. ๒๕๖๗	พ.ศ. ๒๕๖๘	พ.ศ. ๒๕๖๙	พ.ศ. ๒๕๗๐			
๕๐	โครงการแข่งขันกีฬาสำหรับเด็ก ปฐมวัยของศูนย์พัฒนาเด็กเล็ก	เพื่อให้เด็กในศูนย์พัฒนา เด็กเล็กสนใจการเล่นกีฬา และกิจกรรมกลางแจ้ง เด็กได้มีกิจกรรมเคลื่อนไหวร่างกาย ออกกำลัง กาย มีพัฒนาการสมวัย ครบทั้ง ๔ ด้าน	จัดกิจกรรมกีฬาศูนย์ พัฒนาเด็กเล็กในสังกัด องค์การบริหารส่วนตำบล ห้วยโศกทั้ง ๕ แห่ง	๓๐,๐๐๐	๓๐,๐๐๐	๓๐,๐๐๐	๓๐,๐๐๐	๓๐,๐๐๐	ศูนย์พัฒนา เด็กเล็กที่เข้า ร่วมกิจกรรม	เด็กในศูนย์พัฒนา เด็กเล็กสนใจการเล่นกีฬา และ กิจกรรมกลางแจ้ง เด็กได้มีกิจกรรม เคลื่อนไหวร่างกาย ออกกำลังกายมี พัฒนาการทั้ง ๔ ด้าน	สำนักงานปลัด งานการศึกษาฯ
รวม ๑๔ โครงการ				๒,๔๖๐,๐๐๐	๒,๔๖๐,๐๐๐	๒,๔๖๐,๐๐๐	๒,๔๖๐,๐๐๐	๒,๔๖๐,๐๐๐			

รายละเอียดโครงการพัฒนา

แผนพัฒนาท้องถิ่น (พ.ศ. ๒๕๖๖ - ๒๕๗๐) ฉบับทบทวน พ.ศ. ๒๕๖๖

องค์การบริหารส่วนตำบลห้วยโศก อำเภอบ้านฝ้อ จังหวัดอุดรธานี

- ก. ยุทธศาสตร์ชาติ ๒๐ ปี ยุทธศาสตร์ที่ ๓ ด้านการพัฒนาและเสริมสร้างศักยภาพทรัพยากรมนุษย์
- ข. แผนพัฒนาเศรษฐกิจและสังคมแห่งชาติ ฉบับที่ ๑๓ หมายความว่า ๑๒ ไทยมีกำลังคนสมรรถนะสูง มุ่งเรียนรู้อย่างต่อเนื่อง ตอบโจทย์การพัฒนา แห่งอนาคต
- ค. Sustainable Development Goals: เป้าหมายที่ ๔ สร้างหลักประกันว่าทุกคนมีการศึกษาที่มีคุณภาพอย่างครอบคลุมและเท่าเทียม และสนับสนุนโอกาสในการเรียนรู้ตลอดชีวิต
- ง. ยุทธศาสตร์จังหวัด ยุทธศาสตร์ที่ ๓ การยกระดับคุณภาพชีวิต การสาธารณสุข และการศึกษา เพื่อสร้างภูมิคุ้มกันและ ความเข้มแข็งให้สังคมพร้อมรับมือกับการเปลี่ยนแปลง
- จ. ยุทธศาสตร์การพัฒนาขององค์กรปกครองส่วนท้องถิ่นในเขตจังหวัด ยุทธศาสตร์ที่ ๓ การยกระดับคุณภาพชีวิตเพื่อสร้างความเข้มแข็งให้สังคม มีความพร้อมกับการเปลี่ยนแปลงทางเศรษฐกิจ ฯ
- ๓. ยุทธศาสตร์การพัฒนาด้านการศึกษา สาธารณสุข และสังคม
- ๓.๖ กลยุทธ์การพัฒนาและส่งเสริมการศึกษา

(๖) แผนงานอุตสาหกรรมและการโยธา

ลำดับ ที่	โครงการ	วัตถุประสงค์	เป้าหมาย (ผลผลิตโครงการ)	งบประมาณ					ตัวชี้วัด (KPI)	ผลลัพธ์ที่คาดว่าจะได้รับ	หน่วยงานที่รับผิดชอบหลัก
				พ.ศ. ๒๕๖๖	พ.ศ. ๒๕๖๗	พ.ศ. ๒๕๖๘	พ.ศ. ๒๕๖๙	พ.ศ. ๒๕๗๐			
๕๑	โครงการก่อสร้างสนามเด็กเล่น และห้องเรียนเปลี่ยนสมองตามแนวคิดBBL(Brain based Learning) ศูนย์พัฒนาเด็กเล็ก วัดป่าลำควน	เพื่อให้ ศพด. วัดป่าลำควน จัดบรรยากาศภายในและภายนอกห้องเรียนที่กระตุ้นให้เด็กได้พัฒนาสมองมีสนามเด็กเล่นที่ปลอดภัยเหมาะสมและได้มาตรฐาน	พื้นที่ทางเดิน ผนังกำแพงรั้วและอาคาร ศพด. วัดป่าลำควน จำนวน ๕๐ ตารางเมตร	๑๐๐,๐๐๐	๑๐๐,๐๐๐	๑๐๐,๐๐๐	๑๐๐,๐๐๐	๑๐๐,๐๐๐	ความพึงใจของผู้ปกครองและเด็ก ศพด.	ศพด.วัดป่าลำควน จัดบรรยากาศภายในและภายนอกห้องเรียนที่กระตุ้นให้เด็กได้พัฒนาสมอง มีสนามเด็กเล่นที่ปลอดภัยเหมาะสม และได้มาตรฐาน ศูนย์เด็กเล็กคุณภาพ	สำนักงานปลัด งานการศึกษาฯ

(๖) แผนงานอุตสาหกรรมและการโยธา

ลำดับ ที่	โครงการ	วัตถุประสงค์	เป้าหมาย (ผลผลิตโครงการ)	งบประมาณ					ตัวชี้วัด (KPI)	ผลลัพธ์ที่คาดว่าจะได้รับ	หน่วยงานที่ รับผิดชอบหลัก
				พ.ศ. ๒๕๖๖	พ.ศ. ๒๕๖๗	พ.ศ. ๒๕๖๘	พ.ศ. ๒๕๖๙	พ.ศ. ๒๕๗๐			
๕๒	โครงการก่อสร้างสนามเด็กเล่น สร้างปัญญา ศูนย์พัฒนาเด็กเล็ก สังกัดองค์การบริหารส่วนตำบล ห้วยไคร้	เพื่อให้เด็กปฐมวัยใน ศพด. มีพัฒนาการเหมาะ- สมตามวัยครบทุกด้าน	ก่อสร้างสนามเด็กเล่น สร้างปัญญา ศพด. สังกัด อบต. ห้วยไคร้	๒๐๐,๐๐๐	๒๐๐,๐๐๐	๒๐๐,๐๐๐	๒๐๐,๐๐๐	๒๐๐,๐๐๐	จำนวน ศพด. ที่มีสนามเด็ก เล่นสร้าง ปัญญา	เด็กปฐมวัย ศพด. ได้มีพัฒนาการ เหมาะสมตามวัย ครบทุกด้าน	สำนักงานปลัด งานการศึกษา
๕๓	โครงการปรับปรุง/ซ่อมแซม เครื่องเล่นสนามศูนย์พัฒนาเด็ก เล็ก สังกัดองค์การบริหารส่วน ตำบลห้วยไคร้	เพื่อปรับปรุง/ซ่อมแซม เครื่องเล่นสนามของ ศพด. ให้มั่นคง แข็งแรง เด็กมีความปลอดภัยใน การเล่นเครื่องเล่นสนาม	ปรับปรุง/ซ่อมแซม เครื่อง เล่นสนามของ ศพด. วัด ป่าลาดวน เช่น ชิงช้า ม้าหมุน กระดานลิ้น เป็นต้น	๒๐,๐๐๐	๒๐,๐๐๐	๒๐,๐๐๐	๒๐,๐๐๐	๒๐,๐๐๐	จำนวนเครื่อง เล่นได้รับการ ปรับปรุง/ ซ่อมแซม	เครื่องเล่นสนามของ ศพด. มีความมั่นคง แข็งแรง เด็กมีความ ปลอดภัยในการเล่น เครื่องเล่นสนาม	สำนักงานปลัด งานการศึกษา
๕๔	โครงการปรับปรุงสนามเด็กเล่น สร้างปัญญา	เพื่อปรับปรุงสนามเด็ก เล่นสร้างปัญญาให้มี ความปลอดภัยเอื้อให้เด็ก ได้เรียนรู้ และส่งเสริม พัฒนาการให้เด็กได้อย่าง ต่อเนื่อง	ปรับปรุงสนามเด็กเล่น ศพด. โคกสีแก้วหนองกุง วังแสง และ ศพด. บ้านห้วยไคร้	๑๐๐,๐๐๐	๑๐๐,๐๐๐	๑๐๐,๐๐๐	๑๐๐,๐๐๐	๑๐๐,๐๐๐	จำนวน ศพด. ที่ได้ปรับปรุง สนามเด็กเล่น	สนามเด็กเล่นสร้าง ปัญญาให้มีความ ปลอดภัยเอื้อให้เด็ก ได้เรียนรู้ และ ส่งเสริมพัฒนาการ ให้เด็กได้อย่างต่อ เนื่อง	สำนักงานปลัด งานการศึกษา
๕๕	โครงการปรับปรุง จัดหาเครื่อง เล่นสนามเด็กเล่น (อุดหนุนโรงเรียนบ้านห้วยไคร้)	เพื่อให้เด็กได้ออกกำลัง กาย ผ่อนคลาย สนุกสนาน	อุดหนุนงบประมาณ ปรับปรุง และจัดหา เครื่องเล่นสนามเด็กเล่น	๑๕,๐๐๐	๑๕,๐๐๐	๑๕,๐๐๐	๑๕,๐๐๐	๑๕,๐๐๐	ความพึงพอใจ ของนักเรียน ครู	เด็กนักเรียนได้มี สนามเด็กเล่น เครื่อง เล่นอย่างเพียงพอ และ ปลอดภัย	สำนักงานปลัด

(๒) แผนงานอุตสาหกรรมและการโยธา

ลำดับ ที่	โครงการ	วัตถุประสงค์	เป้าหมาย (ผลผลิตโครงการ)	งบประมาณ					ตัวชี้วัด (KPI)	ผลลัพธ์ที่คาดว่าจะได้รับ	หน่วยงานที่ รับผิดชอบหลัก
				พ.ศ. ๒๕๖๖	พ.ศ. ๒๕๖๗	พ.ศ. ๒๕๖๘	พ.ศ. ๒๕๖๙	พ.ศ. ๒๕๗๐			
๕๖	โครงการปรับปรุงพื้นที่บริเวณ ตั้งเครื่องเล่นส่งเสริมพัฒนาการ กลางแจ้ง ของ ศพด. สังกัดองค์- การบริหารส่วนตำบลห้วยไคร้	เพื่อให้ ศพด. มีสภาพแวดล้อมและบรรยากาศที่เอื้อต่อการเรียนรู้ของเด็กเกิดความปลอดภัยและลดการบาดเจ็บจากอุบัติเหตุ	ปรับปรุงพื้นที่บริเวณที่ตั้งเครื่องเล่นส่งเสริมพัฒนาการกลางแจ้งของ ศพด. เป็นหญ้าหรือพื้นลื่นอย่างกันกระแทก	๑๐๐,๐๐๐	๑๐๐,๐๐๐	๑๐๐,๐๐๐	๑๐๐,๐๐๐	๑๐๐,๐๐๐	จำนวน ศพด. ที่ได้รับการปรับปรุงพื้นที่สนามเครื่องเล่น	ศพด. มีสภาพแวดล้อมและบรรยากาศที่เอื้อต่อการเรียนรู้ของเด็กเกิดความปลอดภัยและลดการบาดเจ็บจากอุบัติเหตุ	สำนักงานปลัด งานการศึกษาฯ
๕๗	โครงการปรับปรุง/ต่อเติมห้อง พยาบาลพร้อมอุปกรณ์เครื่องใช้	เพื่อให้เด็กศูนย์พัฒนาเด็กเล็กได้รับบริการอย่างมีประสิทธิภาพเพิ่มมากขึ้น	ปรับปรุงห้องพยาบาลพร้อมเครื่องมือปฐมพยาบาลเบื้องต้น เช่น ตู้ยาสามัญประจำบ้าน เครื่องมือปฐมพยาบาลของศูนย์พัฒนาเด็กเล็ก สังกัดองค์การบริหารส่วนตำบลห้วยไคร้	๑๐๐,๐๐๐	๑๐๐,๐๐๐	๑๐๐,๐๐๐	๑๐๐,๐๐๐	๑๐๐,๐๐๐	จำนวน ศพด. ที่ได้รับการปรับปรุง/ต่อเติมห้องพยาบาล	เด็กศูนย์พัฒนาเด็กเล็กมีห้องพยาบาลบริการด้านสุขภาพอนามัยแก่เด็กเมื่อเมื่อเจ็บป่วยให้ได้ได้รับการปฐมพยาบาลเบื้องต้น	สำนักงานปลัด งานการศึกษาฯ
๕๘	โครงการปรับปรุงภูมิทัศน์ภายในของศูนย์พัฒนาเด็กเล็กให้เอื้อต่อการจัดประสบการณ์	เพื่อให้ศูนย์พัฒนาเด็กเล็กมีภูมิทัศน์เอื้อต่อการเรียนรู้ของเด็กและปลอดภัยสำหรับเด็ก	ปรับปรุงภูมิทัศน์ ศพด. สังกัดองค์การบริหารส่วนตำบลห้วยไคร้	๓๐๐,๐๐๐	๓๐๐,๐๐๐	๓๐๐,๐๐๐	๓๐๐,๐๐๐	๓๐๐,๐๐๐	จำนวน ศพด. ที่ปรับปรุงภูมิทัศน์	ศพด. มีภูมิทัศน์สวยงามเอื้อต่อการจัดประสบการณ์และปลอดภัยสำหรับเด็ก	สำนักงานปลัด งานการศึกษาฯ

(๖) แผนงานอุตสาหกรรมและการโยธา

ลำดับ ที่	โครงการ	วัตถุประสงค์	เป้าหมาย (ผลผลิตโครงการ)	งบประมาณ					ตัวชี้วัด (KPI)	ผลลัพธ์ที่คาดว่าจะได้รับ	หน่วยงานที่ รับผิดชอบหลัก
				พ.ศ. ๒๕๖๖	พ.ศ. ๒๕๖๗	พ.ศ. ๒๕๖๘	พ.ศ. ๒๕๖๙	พ.ศ. ๒๕๗๐			
๕๙	โครงการต่อเติมกันสาดและติดตั้งรางน้ำฝน ศูนย์พัฒนาเด็กเล็กวัดป่าลำตวน	เพื่อให้ศูนย์พัฒนาเด็กเล็กวัดป่าลำตวนมีถังสำหรับเก็บกักน้ำฝน เพื่อใช้อุปโภคบริโภค	ต่อเติมกันสาด และติดตั้งรางน้ำฝน ถังเก็บน้ำ ขนาด ๒,๐๐๐ ลิตร จำนวน ๒ ถัง พร้อมขาตั้งสูง ๑ เมตร	๑๕๐,๐๐๐	๑๕๐,๐๐๐	๑๕๐,๐๐๐	๑๕๐,๐๐๐	๑๕๐,๐๐๐	ความพึงพอใจของเด็กและผู้ปกครอง	ศพด.วัดป่าลำตวน มีถังสำหรับเก็บกักน้ำฝนเพื่อใช้อุปโภคบริโภค	สำนักงานปลัด งานการศึกษาฯ
๖๐	โครงการปรับปรุง/ต่อเติมห้องรับประทานอาหารแบบปิดสำหรับศูนย์พัฒนาเด็กเล็กสังกัดองค์การบริหารส่วนตำบลห้วยไต่ก	เพื่อให้เด็กศูนย์พัฒนาเด็กเล็กได้รับบริการอย่างมีประสิทธิภาพเพิ่มมากขึ้น	ปรับปรุง/ต่อเติมห้องรับประทานอาหารสำหรับเด็กแบบปิด กั้นห้องติดกระจกและติดมุ้งลวด โดยรอบห้องรับประทานอาหาร ของศูนย์พัฒนาเด็กเล็ก	๑๕๐,๐๐๐	๑๕๐,๐๐๐	๑๕๐,๐๐๐	๑๕๐,๐๐๐	๑๕๐,๐๐๐	จำนวน ศพด. ที่ปรับปรุง/ต่อเติมห้องรับประทานอาหาร	เด็กศูนย์พัฒนาเด็กเล็กมีห้องรับประทานอาหารที่ปิดมิดชิดไม่มีสัตว์หรือแมลงรบกวน และผ่านเกณฑ์มาตรฐานศูนย์เด็กเล็กมีคุณภาพ	สำนักงานปลัด งานการศึกษาฯ
๖๑	โครงการต่อเติมห้องเก็บวัสดุอุปกรณ์ที่ใช้ในการจัดการศึกษา ศูนย์พัฒนาเด็กเล็กสังกัดองค์การบริหารส่วนตำบลห้วยไต่ก	เพื่อให้ศูนย์พัฒนาเด็กเล็กมีห้องเก็บสื่อ วัสดุ อุปกรณ์ที่ใช้ในการจัดการศึกษา เป็นสัดส่วนและทำให้การปฏิบัติงานมีประสิทธิภาพเพิ่มมากขึ้น	ปรับปรุง ต่อเติมห้องเก็บสื่อวัสดุอุปกรณ์ศูนย์พัฒนาเด็กเล็กสังกัดองค์การบริหารส่วนตำบลห้วยไต่ก	๑๐๐,๐๐๐	๑๐๐,๐๐๐	๑๐๐,๐๐๐	๑๐๐,๐๐๐	๑๐๐,๐๐๐	จำนวน ศพด. ที่ได้ต่อเติมปรับปรุงห้องเก็บวัสดุ/อุปกรณ์ทางการศึกษา	ศูนย์พัฒนาเด็กเล็กมีห้องเก็บสื่อ วัสดุ อุปกรณ์ที่ใช้ในการจัดการศึกษาเป็นสัดส่วน และทำให้การปฏิบัติงานมีประสิทธิภาพเพิ่มมากขึ้น	สำนักงานปลัด งานการศึกษาฯ

(๖) แผนงานอุตสาหกรรมและการโยธา

ลำดับ ที่	โครงการ	วัตถุประสงค์	เป้าหมาย (ผลผลิตโครงการ)	งบประมาณ					ตัวชี้วัด (KPI)	ผลลัพธ์ที่คาดหวัง ว่าจะได้รับ	หน่วยงานที่ รับผิดชอบหลัก
				พ.ศ. ๒๕๖๖	พ.ศ. ๒๕๖๗	พ.ศ. ๒๕๖๘	พ.ศ. ๒๕๖๙	พ.ศ. ๒๕๗๐			
๖๒	โครงการติดตั้งรางน้ำฝน ถังเก็บน้ำฝนพร้อมฐานและเครื่องปัมน้ำอัตโนมัติศูนย์พัฒนาเด็กเล็กบ้านหายโศก	เพื่อให้ศูนย์พัฒนาเด็กเล็กบ้านหายโศกมีน้ำฝนเพื่ออุปโภคบริโภคให้เพียงพอตามความต้องการ	ติดตั้งรางน้ำฝน ด้านหลังอาคาร ความยาวประมาณ ๒๔ เมตร ถังเก็บน้ำฝนพร้อมฐานและเครื่องปั๊ม	๑๐๐,๐๐๐	๑๐๐,๐๐๐	๑๐๐,๐๐๐	๑๐๐,๐๐๐	๑๐๐,๐๐๐	ความพึงพอใจของเด็กที่รับบริการ	เด็กในศูนย์พัฒนาเด็กเล็กบ้านหายโศกมีน้ำฝนเพื่อใช้อุปโภคบริโภค ให้เพียงพอตามความต้องการ	สำนักงานปลัด งานการศึกษา
๖๓	โครงการปรับปรุงรั้ว และประตูรั้วศูนย์พัฒนาเด็กบ้านหายโศก	เพื่อให้เด็กศูนย์พัฒนาเด็กเล็กบ้านหายโศกมีความปลอดภัย	ปรับปรุงรั้ว และประตูรั้ว ศูนย์พัฒนาเด็กเล็กบ้านหายโศก	๑๐๐,๐๐๐	๑๐๐,๐๐๐	๑๐๐,๐๐๐	๑๐๐,๐๐๐	๑๐๐,๐๐๐	ความพึงพอใจของเด็ก ผู้ปกครองที่รับบริการ	เด็กใน ศพด. บ้านหายโศก มีความปลอดภัย	สำนักงานปลัด งานการศึกษา
๖๔	โครงการปรับปรุง/ต่อเติมห้องน้ำเด็ก ห้องน้ำครู ศูนย์พัฒนาเด็กเล็กวัดป่าลำตวน	เพื่อให้ศูนย์พัฒนาเด็กเล็ก/ครูและผู้ปกครอง ได้รับบริการอย่างมีประสิทธิภาพเพิ่มมากขึ้น	ห้องน้ำสำหรับเด็ก ศพด. และครู ศพด. และผู้ปกครองของ ศพด. วัดป่าลำตวนเพิ่มเติม ห้องน้ำครู ๒ ห้อง ห้องน้ำเด็ก ๒ ห้อง และปรับปรุงสุขภัณฑ์ในห้องน้ำสำหรับเด็ก	๑๐๐,๐๐๐	๑๐๐,๐๐๐	๑๐๐,๐๐๐	๑๐๐,๐๐๐	๑๐๐,๐๐๐	ความพึงพอใจของเด็กและผู้ปกครอง	เด็กครูและผู้ปกครอง ศพด. วัดป่าลำตวน มีห้องน้ำใช้เพียงพอ	สำนักงานปลัด งานการศึกษา

(๖) แผนงานอุตสาหกรรมและการโยธา

ลำดับ ที่	โครงการ	วัตถุประสงค์	เป้าหมาย (ผลผลิตโครงการ)	งบประมาณ					ตัวชี้วัด (KPI)	ผลลัพธ์ที่คาดหวัง ว่าจะได้รับ	หน่วยงานที่ รับผิดชอบหลัก
				พ.ศ. ๒๕๖๖	พ.ศ. ๒๕๖๗	พ.ศ. ๒๕๖๘	พ.ศ. ๒๕๖๙	พ.ศ. ๒๕๗๐			
๖๕	โครงการปรับปรุง/ต่อเติมกันสาด ศูนย์พัฒนาเด็กเล็กบ้านห้วยไคร้	เพื่อให้เด็กในศูนย์พัฒนา เด็กเล็กบ้านห้วยไคร้ มีความปลอดภัย และ ได้รับบริการที่มีประสิทธิ ภาพเพิ่มมากขึ้น	ปรับปรุง ต่อเติมกันสาด ด้านหน้าและหลังอาคาร ศูนย์พัฒนาเด็กเล็ก บ้านห้วยไคร้	๑๐๐,๐๐๐	๑๐๐,๐๐๐	๑๐๐,๐๐๐	๑๐๐,๐๐๐	๑๐๐,๐๐๐	ความพึงพอใจ ของเด็กที่รับ บริการ	เด็กใน ศพด. บ้านห้วยไคร้ มี ความปลอดภัย และได้รับบริการที่ มีประสิทธิภาพเพิ่ม มากขึ้น	สำนักงานปลัด งานการศึกษา
๖๖	โครงการปรับปรุง ซ่อมแซม ห้องน้ำเด็กภายในศูนย์พัฒนา เด็กเล็กโคกสีแก้วหนองงูงวังแสง	เพื่อให้เด็กมีห้องน้ำที่ได้ มาตรฐาน สะอาดและ เพียงพอต่อจำนวนเด็ก	ศูนย์พัฒนาเด็กเล็ก โคกสีแก้วหนองงูงวังแสง ปรับปรุงห้องน้ำ สำหรับเด็ก	๑๕๐,๐๐๐	๑๕๐,๐๐๐	๑๕๐,๐๐๐	๑๕๐,๐๐๐	๑๕๐,๐๐๐	ศพด. โคกสีแก้ว หนองงูงวังแสง ได้ปรับปรุง ห้องน้ำของเด็ก	เด็กมีห้องน้ำที่ได้ มาตรฐานสะอาด และเพียงพอต่อ จำนวนเด็ก	สำนักงานปลัด งานการศึกษา
๖๗	โครงการปรับปรุงประตู รั้ว และ ป้ายชื่อศูนย์พัฒนาเด็กเล็กวัดป่า ลำดวน	เพื่อปรับปรุงรั้ว ศพด. วัดป่าลำดวนให้ได้มาตรฐาน มั่นคงและมีสภาพที่ดี	ศูนย์พัฒนาเด็กเล็กวัดป่า ลำดวน ปรับรั้วตาข่าย ให้มีความสูงเป็น ๒.๒๐ เมตร ปรับปรุงประตู ตาข่ายขนาดประตู กว้าง ๕.๒๐ เมตร สูง ๒.๒๐ เมตร ปรับปรุงป้ายชื่อ ศูนย์พัฒนาเด็กเล็ก ขนาด ๒x๓ เมตร	๑๒๐,๐๐๐	๑๒๐,๐๐๐	๑๒๐,๐๐๐	๑๒๐,๐๐๐	๑๒๐,๐๐๐	ความพึงพอใจ ของเด็ก ผู้ปกครอง และ ครูผู้ดูแลเด็ก	ปรับปรุงประตูรั้ว และป้าย ศพด. วัดป่าลำดวน ให้ได้ มาตรฐานมั่นคง และมีสภาพที่ดี	สำนักงานปลัด งานการศึกษา

(๒) แผนงานอุตสาหกรรมและการโยธา

ลำดับ ที่	โครงการ	วัตถุประสงค์	เป้าหมาย (ผลผลิตโครงการ)	งบประมาณ					ตัวชี้วัด (KPI)	ผลลัพธ์ที่คาดหวัง ว่าจะได้รับ	หน่วยงานที่ รับผิดชอบหลัก
				พ.ศ. ๒๕๖๖	พ.ศ. ๒๕๖๗	พ.ศ. ๒๕๖๘	พ.ศ. ๒๕๖๙	พ.ศ. ๒๕๗๐			
๖๘	โครงการก่อสร้างโรงอาหาร พร้อมห้องซักล้างและห้องน้ำ สำหรับผู้ใหญ่ศูนย์พัฒนาเด็กเล็ก บ้านห้วยไต่	เพื่อให้เด็กในศูนย์พัฒนา เด็กเล็กบ้านห้วยไต่ และ ผู้ปกครองได้รับบริการที่มี ประสิทธิภาพมากยิ่งขึ้น	ก่อสร้างโรงอาหาร,ห้อง ซักล้างและห้องน้ำของ ศูนย์พัฒนาเด็กเล็กบ้าน ห้วยไต่	๕๐๐,๐๐๐	๕๐๐,๐๐๐	๕๐๐,๐๐๐	๕๐๐,๐๐๐	๕๐๐,๐๐๐	ความพึงพอใจ ของเด็ก ครู ผู้ปกครอง ที่รับบริการ	ศูนย์พัฒนาเด็กเล็ก มีโรงอาหารสำหรับ เด็ก มีห้องซักล้าง ไว้สำหรับทำความสะอาด อุปกรณ์สิ่ง ของเครื่องใช้ต่างๆ และห้องน้ำสำหรับผู้ ใหญ่	สำนักงานปลัด งานการศึกษาฯ
๖๙	โครงการก่อสร้างหลังคากันแดด สำหรับสนามเด็กเล่น ศูนย์พัฒนาเด็กบ้านห้วยไต่	เพื่อให้เด็กศูนย์พัฒนาเด็ก เล็กบ้านห้วยไต่ มีหลังคากันแดดสำหรับ การเล่นสนามเด็กเล่น	ก่อสร้างหลังคากันแดด สำหรับสนามเด็กเล่น ศูนย์พัฒนาเด็กเล็ก บ้านห้วยไต่	๕๐๐,๐๐๐	๕๐๐,๐๐๐	๕๐๐,๐๐๐	๕๐๐,๐๐๐	๕๐๐,๐๐๐	ความพึงพอ ใจของเด็กที่ รับบริการ	เด็ก ศพด. บ้านห้วยไต่ มี หลังคากันแดด สำหรับการเล่น สนามเด็กเล่น	สำนักงานปลัด งานการศึกษาฯ
๗๐	โครงการก่อสร้างที่จอดรถสำหรับผู้ปกครองและผู้มาติดต่อราชการ ศูนย์พัฒนาเด็กเล็กวัดโพธิ์ทอง	เพื่ออำนวยความสะดวก ให้ผู้ปกครองมีที่จอดรถ ในร่ม เมื่อมาส่งเด็กเข้ารับ การจัดประสบการณ์	ศูนย์พัฒนาเด็กเล็ก วัดโพธิ์ทองมีที่จอดรถ ที่สามารถอำนวยความสะดวก แก่ผู้ปกครอง เมื่อมารับ-ส่งลูกหลาน	๒๐๐,๐๐๐	๒๐๐,๐๐๐	๒๐๐,๐๐๐	๒๐๐,๐๐๐	๒๐๐,๐๐๐	ศพด. วัดโพธิ์- ทองมีที่จอดรถ	ผู้ปกครองมีที่จอด รถในร่มเมื่อมาส่ง เด็กเข้ารับการจัด ประสบการณ์	สำนักงานปลัด งานการศึกษาฯ

(๖) แผนงานอุตสาหกรรมและการโยธา

ลำดับ ที่	โครงการ	วัตถุประสงค์	เป้าหมาย (ผลผลิตโครงการ)	งบประมาณ					ตัวชี้วัด (KPI)	ผลลัพธ์ที่คาดว่าจะได้รับ	หน่วยงานที่ รับผิดชอบหลัก
				พ.ศ. ๒๕๖๖	พ.ศ. ๒๕๖๗	พ.ศ. ๒๕๖๘	พ.ศ. ๒๕๖๙	พ.ศ. ๒๕๗๐			
๗๑	โครงการกั้นห้องจัดประสบการณ์ ศูนย์พัฒนาเด็กบ้านหายโศก	เพื่อให้ศูนย์พัฒนา เด็กเล็กบ้านหายโศก มีห้องจัดประสบการณ์ที่ เป็นสัดส่วน มีพื้นที่เพียงพอต่อจำนวนเด็ก และมี ห้องจัดกิจกรรมการเรียน การสอนที่เอื้อต่อการ เรียนรู้ของเด็ก	ปรับปรุงห้องจัดประสบ การณ์ศูนย์พัฒนาเด็กเล็ก บ้านหายโศก	๑๐๐,๐๐๐	๑๐๐,๐๐๐	๑๐๐,๐๐๐	๑๐๐,๐๐๐	๑๐๐,๐๐๐	ความพึงพอ ใจของเด็กที่ รับบริการ	เด็กใน ศพด. บ้านหายโศก มีห้องจัดประสบ การณ์ที่เป็นสัดส่วน มีพื้นที่เพียงพอต่อ จำนวนเด็กและมี ห้องจัดกิจกรรม การเรียนการสอน ที่เอื้อต่อการเรียน รู้ของเด็ก	สำนักงานปลัด งานการศึกษาฯ
๗๒	โครงการปรับปรุง/ต่อเติมห้อง น้ำเด็ก และห้องน้ำผู้ใหญ่ ศูนย์พัฒนาเด็กเล็กบ้านหายโศก	เพื่อให้เด็กและผู้ปกครอง ศูนย์พัฒนาเด็กเล็กบ้าน หายโศกมีห้องน้ำเพียงพอ ต่อเด็กและสุขภัณฑ์ใน ห้องน้ำที่เหมาะสมกับวัย ของเด็ก	ปรับปรุง ห้องน้ำ เด็ก และห้องน้ำผู้ใหญ่ ศูนย์พัฒนาเด็กเล็ก	๑๕๐,๐๐๐	๑๕๐,๐๐๐	๑๕๐,๐๐๐	๑๕๐,๐๐๐	๑๕๐,๐๐๐	ความพึงพอใจ ของเด็ก ผู้ปกครองที่ รับบริการ	เด็กและผู้ปกครอง ศูนย์พัฒนาเด็กเล็ก บ้านหายโศกมี ห้องน้ำเพียงพอต่อ เด็กและสุขภัณฑ์ ในห้องน้ำที่เหมาะสม กับวัยของเด็ก	สำนักงานปลัด งานการศึกษาฯ

(๖) แผนงานอุตสาหกรรมและการโยธา

ลำดับ ที่	โครงการ	วัตถุประสงค์	เป้าหมาย (ผลผลิตโครงการ)	งบประมาณ					ตัวชี้วัด (KPI)	ผลลัพธ์ที่คาดว่าจะได้รับ	หน่วยงานที่ รับผิดชอบหลัก
				พ.ศ. ๒๕๖๖	พ.ศ. ๒๕๖๗	พ.ศ. ๒๕๖๘	พ.ศ. ๒๕๖๙	พ.ศ. ๒๕๗๐			
๗๓	โครงการปรับปรุงอ่างล้างหน้า แปรงฟันศูนย์พัฒนาเด็กเล็ก บ้านหายโศก	เพื่อให้เด็กศูนย์พัฒนาเด็ก เล็กบ้านหายโศกมีอ่าง ล้างหน้าแปรงฟันเด็ก ที่มั่งคั่งแข็งแรงปลอดภัย เพียงพอเหมาะสมต่อ จำนวนเด็ก	ปรับปรุงอ่างล้างหน้า แปรงฟันเด็กศูนย์พัฒนา เด็กเล็กบ้านหายโศก เพิ่ม เป็นจำนวน ๘ อ่าง	๕๐,๐๐๐	๕๐,๐๐๐	๕๐,๐๐๐	๕๐,๐๐๐	๕๐,๐๐๐	ความพึงพอ ใจของเด็กที่ รับบริการ	เด็ก ศพด. บ้าน หายโศกมีอ่าง ล้างหน้า แปรงฟัน ฟันเด็กที่มั่งคั่ง แข็งแรงปลอดภัย เพียงพอเหมาะสม ต่อจำนวนเด็ก	สำนักงานปลัด งานการศึกษาฯ
๗๔	โครงการก่อสร้างเสาธงชาติ ศูนย์พัฒนาเด็กบ้านหายโศก	เพื่อให้เด็กศูนย์พัฒนาเด็ก เล็กบ้านหายโศก มีเสาธงชาติสำหรับทำ กิจกรรมร้องเพลงชาติ เคารพธงชาติสอดคล้อง กับการจัดประสบการณ์ ให้เด็ก	ก่อสร้างเสาธงชาติ ศูนย์พัฒนาเด็กเล็ก บ้านหายโศก	๑๕๐,๐๐๐	๑๕๐,๐๐๐	๑๕๐,๐๐๐	๑๕๐,๐๐๐	๑๕๐,๐๐๐	ความพึงพอ ใจของเด็กที่ รับบริการ	เด็ก ศพด. บ้านหายโศก มี เสาธงชาติสำหรับ ทำกิจกรรมร้อง เพลงชาติเคารพ ธงชาติสอดคล้อง กับการจัดประ สพการณ์ให้เด็ก	สำนักงานปลัด งานการศึกษาฯ

(๖) แผนงานอุตสาหกรรมและการโยธา

ลำดับ ที่	โครงการ	วัตถุประสงค์	เป้าหมาย (ผลผลิตโครงการ)	งบประมาณ					ตัวชี้วัด (KPI)	ผลลัพธ์ที่คาดหวัง ว่าจะได้รับ	หน่วยงานที่ รับผิดชอบหลัก
				พ.ศ. ๒๕๖๖	พ.ศ. ๒๕๖๗	พ.ศ. ๒๕๖๘	พ.ศ. ๒๕๖๙	พ.ศ. ๒๕๗๐			
๗๕	โครงการปรับปรุง/ ซ่อมแซม ห้องน้ำเด็กภายในศูนย์พัฒนา เด็กเล็กวัดโพธิ์ทอง	เพื่อปรับปรุงห้องน้ำเดิม ที่ชำรุดจำนวน ๖ ห้อง ให้ใช้งานได้และได้ มาตรฐานสะอาดและ เพียงพอต่อจำนวนเด็ก	ศูนย์พัฒนาเด็กเล็กวัด โพธิ์ทองปรับปรุงห้องน้ำ เดิมของเด็กที่ใช้งานไม่ได้ จำนวน ๖ ห้อง และ ปรับปรุงสุขภัณฑ์เป็น สุขภัณฑ์สำหรับเด็ก	๑๒๐,๐๐๐	๑๒๐,๐๐๐	๑๒๐,๐๐๐	๑๒๐,๐๐๐	๑๒๐,๐๐๐	ศพด. วัดโพธิ์- ทองได้ ปรับปรุง ซ่อมแซม ห้องน้ำเด็ก	ได้ปรับปรุงห้องน้ำ เดิมที่ชำรุด จำนวน ๖ ห้องให้ใช้งานได้ และได้มาตรฐาน สะอาดและเพียงพอ ต่อจำนวนเด็ก	สำนักงานปลัด งานการศึกษาฯ
๗๖	โครงการปรับปรุงป้ายชื่อ ศูนย์พัฒนาเด็กเล็กวัดโพธิ์- ทองวนาราม	เพื่อให้เด็กเกิดความ ภาคภูมิใจในศูนย์พัฒนา เด็กเล็กของตนเอง ที่มีป้ายชื่อศูนย์พัฒนา เด็กเล็กที่โดดเด่น สวยงาม มีความคงทนถาวร	ศูนย์พัฒนาเด็กเล็กวัดโพธิ์ ทองวนาราม	๕๐,๐๐๐	๕๐,๐๐๐	๕๐,๐๐๐	๕๐,๐๐๐	๕๐,๐๐๐	ศพด. วัดโพธิ์- ทองวนาราม ได้ปรับปรุง ป้ายชื่อ	เด็กเกิดความภาค ภูมิใจใน ศพด. ของตนเองที่มีป้าย ชื่อ ศพด. ที่โดดเด่น สวยงาม มีความ คงทน ถาวร	สำนักงานปลัด งานการศึกษาฯ
๗๗	โครงการปรับปรุง/ต่อเติมอาคาร ศูนย์พัฒนาเด็กเล็กวัดโพธิ์ทอง- วนาราม	เพื่อให้เด็กในศูนย์พัฒนา เด็กเล็กวัดโพธิ์ทอง วนาราม มีอาคารเรียน ที่มั่นคง แข็งแรง และ ปลอดภัย เอื้อต่อการจัด ประสบการณ์ให้กับเด็ก	ศูนย์พัฒนาเด็กเล็กวัดโพธิ์ ทองวนาราม	๕๐๐,๐๐๐	๕๐๐,๐๐๐	๕๐๐,๐๐๐	๕๐๐,๐๐๐	๕๐๐,๐๐๐	ปรับปรุง/ ต่อเติมอาคารศูนย์ พัฒนาเด็ก เล็กวัดโพธิ์ทอง วนาราม	เด็กใน ศพด. วัดโพธิ์ทองวนาราม มีอาคารเรียน ที่มั่นคง แข็งแรง และปลอดภัย เอื้อต่อการจัด ประสบการณ์	สำนักงานปลัด งานการศึกษาฯ

(๒) แผนงานอุตสาหกรรมและการโยธา

ลำดับ ที่	โครงการ	วัตถุประสงค์	เป้าหมาย (ผลผลิตโครงการ)	งบประมาณ					ตัวชี้วัด (KPI)	ผลลัพธ์ที่คาดหวัง ว่าจะได้รับ	หน่วยงานที่ รับผิดชอบหลัก
				พ.ศ. ๒๕๖๖	พ.ศ. ๒๕๖๗	พ.ศ. ๒๕๖๘	พ.ศ. ๒๕๖๙	พ.ศ. ๒๕๗๐			
๗๘	โครงการเปลี่ยนประตูรั้วด้าน หลังจากประตูเหล็กเป็นประตู สแตนเลส ของศูนย์พัฒนาเด็ก เล็กวัดโพธิ์ทอง	เพื่อปรับปรุงประตูรั้วด้าน หลังให้มีความมั่นคง แข็งแรง ไม่เป็นอันตราย ต่อเด็กมีความโดดเด่น มั่นคง ถาวร สร้างความ ภาคภูมิใจให้กับเด็กและ คนในชุมชน	ศูนย์พัฒนาเด็กเล็ก วัดโพธิ์ทองปรับปรุงประตู รั้วด้านหลัง ศพด.ขนาด ๒x๕ เมตร	๖๐,๐๐๐	๖๐,๐๐๐	๖๐,๐๐๐	๖๐,๐๐๐	๖๐,๐๐๐	ศพด. มีประตู รั้วด้านหลังที่ มั่นคงแข็งแรง ปลอดภัย สำหรับเด็ก	ได้ปรับปรุงประตู รั้วด้านหลังให้มี ความมั่นคง แข็งแรงไม่เป็น อันตรายต่อเด็ก มีความโดดเด่น มั่นคง ถาวรสร้าง ความภาคภูมิใจ ให้กับเด็กและคน ในชุมชน	สำนักงานปลัด งานการศึกษา
๗๙	โครงการปรับปรุง/ต่อเติมกันสาด ศูนย์พัฒนาเด็กเล็กวัดโพธิ์ทอง วนาราม	เพื่อให้เด็กใน ศพด. วัดโพธิ์ทองวนาราม มีความปลอดภัย ในเวลาที่ฝนตก สามารถป้องกัน สามารถป้องกันฝนสาด เข้ามาใน ศพด. วัดโพธิ์ ทองวนารามได้	ปรับปรุง/ต่อเติมกันสาด ด้านหน้าอาคาร ศูนย์ พัฒนาเด็กเล็กวัดโพธิ์ทอง วนาราม	๕๐,๐๐๐	๕๐,๐๐๐	๕๐,๐๐๐	๕๐,๐๐๐	๕๐,๐๐๐	ปรับปรุง/ต่อเติม ต่อเติมกันสาดด้าน ด้านหน้าอาคาร ศพด. วัดโพธิ์ ทองวนาราม	เด็ก ศพด. วัดโพธิ์ ทองวนาราม มี ความปลอดภัย เวลาที่ฝนตก สามารถป้องกันฝน สาดเข้ามาใน ศพด. ได้	สำนักงานปลัด งานการศึกษา

(๖) แผนงานอุตสาหกรรมและการโยธา

ลำดับ ที่	โครงการ	วัตถุประสงค์	เป้าหมาย (ผลผลิตโครงการ)	งบประมาณ					ตัวชี้วัด (KPI)	ผลลัพธ์ที่คาดว่าจะได้รับ	หน่วยงานที่ รับผิดชอบหลัก
				พ.ศ. ๒๕๖๖	พ.ศ. ๒๕๖๗	พ.ศ. ๒๕๖๘	พ.ศ. ๒๕๖๙	พ.ศ. ๒๕๗๐			
๘๐	โครงการติดตั้งรางน้ำฝน ถังเก็บน้ำฝนพร้อมฐานและเครื่องปัมน้ำอัตโนมัติศูนย์พัฒนาเด็กเล็กวัดโพธิ์ทองวรณาราม	เพื่อให้ศูนย์พัฒนาเด็กเล็กวัดโพธิ์ทองวรณาราม มีวัสดุ-อุปกรณ์ สำหรับเก็บน้ำฝนเพื่อใช้อุปโภคบริโภค ในเวลาที่จำเป็น น้ำไม่พอใช้ มีน้ำใช้อุปโภค บริโภคเพียงพอ	ศูนย์พัฒนาเด็กเล็กวัดโพธิ์ทองวรณาราม	๕๐,๐๐๐	๕๐,๐๐๐	๕๐,๐๐๐	๕๐,๐๐๐	๕๐,๐๐๐	ศพด. วัดโพธิ์ทองวรณาราม ติดตั้งรางน้ำฝน ถังเก็บน้ำฝนพร้อมฐานและเครื่องปัมน้ำอัตโนมัติ	ศพด. วัดโพธิ์ทองวรณาราม มีวัสดุอุปกรณ์ สำหรับเก็บน้ำฝน เพื่อใช้อุปโภค-บริโภค ในเวลาที่จำเป็น น้ำไม่พอใช้มีน้ำใช้อุปโภค บริโภคเพียงพอ	สำนักงานปลัด งานการศึกษาฯ
๘๑	โครงการปรับปรุงห้องจัดประสบการณ์สำหรับเด็กศูนย์พัฒนาเด็กเล็กวัดโพธิ์ทองวรณาราม	เพื่อให้เด็กศูนย์พัฒนาเด็กเล็กวัดโพธิ์ทองวรณาราม มีห้องจัดประสบการณ์ที่เป็นสัดส่วน มีพื้นที่เพียงพอต่อจำนวนเด็ก และมีห้องจัดกิจกรรมการเรียนรู้การสอนที่เอื้อต่อการเรียนรู้ของเด็ก	ศูนย์พัฒนาเด็กเล็กวัดโพธิ์ทองวรณาราม ดังนี้ - กั้นห้องจัดประสบการณ์แบบกระจก จำนวน ๒ ห้อง - ต่อเติมหน้าต่างกระจกบานเลื่อนพร้อมมุ้งลวด จำนวน ๓ ช่อง - ต่อเติมประตูแบบกระจกบานเลื่อน จำนวน ๒ บาน	๒๐๐,๐๐๐	๒๐๐,๐๐๐	๒๐๐,๐๐๐	๒๐๐,๐๐๐	๒๐๐,๐๐๐	ศพด. วัดโพธิ์ทองวรณารามได้ปรับปรุงห้องจัดประสบการณ์	ศพด. วัดโพธิ์ทองวรณารามมีห้องจัดประสบการณ์ที่เป็นสัดส่วนมีพื้นที่เพียงพอต่อจำนวนเด็ก และมีห้องจัดกิจกรรมการเรียนรู้การสอนที่เอื้อต่อการเรียนรู้ของเด็ก	สำนักงานปลัด งานการศึกษาฯ

(๒) แผนงานอุตสาหกรรมและการโยธา

ลำดับ ที่	โครงการ	วัตถุประสงค์	เป้าหมาย (ผลผลิตโครงการ)	งบประมาณ					ตัวชี้วัด (KPI)	ผลลัพธ์ที่คาดหวัง ว่าจะได้รับ	หน่วยงานที่ รับผิดชอบหลัก
				พ.ศ. ๒๕๖๖	พ.ศ. ๒๕๖๗	พ.ศ. ๒๕๖๘	พ.ศ. ๒๕๖๙	พ.ศ. ๒๕๗๐			
๘๒	โครงการปรับปรุงห้องเก็บวัสดุอุปกรณ์ที่ใช้ในการจัดการศึกษา ศูนย์พัฒนาเด็กเล็กวัดโพธิ์ทองวนาราม	เพื่อให้เด็กใน ศพด. วัดโพธิ์ทองวนาราม มีห้องเก็บสื่อ วัสดุอุปกรณ์ ที่ใช้ในการจัดการศึกษา ที่เป็นระเบียบเรียบร้อย เป็นสัดส่วน สะดวกต่อการนำมาจัดประสบการณ์ ให้เด็กได้ดียิ่งขึ้น	ปรับปรุง ต่อเติมห้องเก็บสื่อวัสดุอุปกรณ์ ศูนย์พัฒนาเด็กเล็กวัดโพธิ์ทองวนาราม	๑๐๐,๐๐๐	๑๐๐,๐๐๐	๑๐๐,๐๐๐	๑๐๐,๐๐๐	๑๐๐,๐๐๐	ศพด. วัดโพธิ์ทองวนาราม ปรับปรุง ต่อเติมห้องเก็บสื่อ วัสดุอุปกรณ์	ศพด. วัดโพธิ์ทองวนารามมีห้องเก็บสื่อ วัสดุอุปกรณ์ ที่ใช้ในการจัดการศึกษาที่เป็นระเบียบเรียบร้อย เป็นสัดส่วนสะดวกต่อการนำมาจัดประสบการณ์ให้เด็กได้ดียิ่งขึ้น	สำนักงานปลัด งานการศึกษาฯ
๘๓	โครงการปรับปรุงรั้ว และประตูรั้วศูนย์พัฒนาเด็กเล็กวัดโพธิ์ทองวนาราม	เพื่อให้เด็กใน ศพด. วัดโพธิ์ทองวนาราม มีความปลอดภัยได้เรียนรู้ ในบริเวณศูนย์พัฒนาเด็กเล็ก ที่มีรั้วรอบบริเวณ และประตูรั้ว สภาพดี มั่นคง ถาวร สามารถทำกิจกรรมต่างๆได้	ศูนย์พัฒนาเด็กเล็กวัดโพธิ์ทองวนาราม	๑๐๐,๐๐๐	๑๐๐,๐๐๐	๑๐๐,๐๐๐	๑๐๐,๐๐๐	๑๐๐,๐๐๐	ศพด. วัดโพธิ์ทองวนาราม ได้ปรับปรุงรั้ว และประตูรั้ว	เด็ก ศพด. วัดโพธิ์ทองวนาราม มีความปลอดภัย สามารถทำกิจกรรมต่างๆได้	สำนักงานปลัด งานการศึกษาฯ

(๖) แผนงานอุตสาหกรรมและการโยธา

ลำดับ ที่	โครงการ	วัตถุประสงค์	เป้าหมาย (ผลผลิตโครงการ)	งบประมาณ					ตัวชี้วัด (KPI)	ผลลัพธ์ที่คาดว่าจะได้รับ	หน่วยงานที่ รับผิดชอบหลัก
				พ.ศ. ๒๕๖๖	พ.ศ. ๒๕๖๗	พ.ศ. ๒๕๖๘	พ.ศ. ๒๕๖๙	พ.ศ. ๒๕๗๐			
๘๔	โครงการปรับปรุงห้องน้ำเด็ก และห้องน้ำผู้ปกครองศูนย์พัฒนา เด็กเล็กวัดโพธิ์ทองวนาราม	เพื่อให้เด็กและผู้ปกครอง ในศูนย์พัฒนาเด็กเล็ก วัดโพธิ์ทองวนาราม มีห้องน้ำที่มั่นคง แข็งแรง ปลอดภัยและมีสุขภัณฑ์ ในห้องน้ำที่เหมาะสมกับ วัยของเด็ก	ศูนย์พัฒนาเด็กเล็กวัดโพธิ์ ทองวนาราม	๑๕๐,๐๐๐	๑๕๐,๐๐๐	๑๕๐,๐๐๐	๑๕๐,๐๐๐	๑๕๐,๐๐๐	ศพด. วัดโพธิ์ ทองวนาราม ปรับปรุงห้อง น้ำเด็กและห้อง น้ำผู้ใหญ่	เด็กและผู้ปกครอง ศพด. วัดโพธิ์ทอง วนาราม มีห้องน้ำ ที่มั่นคง แข็งแรง ปลอดภัย และมี สุขภัณฑ์ในห้องน้ำ ที่เหมาะสมกับวัย ของเด็ก	สำนักงานปลัด งานการศึกษาฯ
๘๕	โครงการปรับปรุงรั้ว ประตูรั้ว และป้ายชื่อของศูนย์พัฒนาเด็ก เล็กโคกสีแก้วหนองงูงวังแสง	เพื่อปรับปรุงประตูรั้ว ให้มีความมั่นคงแข็งแรง ไม่เป็นอันตรายต่อเด็ก และปรับปรุงป้ายชื่อศูนย์ พัฒนาเด็กเล็กโคกสีแก้ว หนองงูงวังแสง ให้มีความ โดดเด่น มั่นคงถาวร สร้างความภาคภูมิใจกับ เด็กและคนในชุมชน	ศูนย์พัฒนาเด็กเล็ก โคกสีแก้วหนองงูงวังแสง	๓๐๐,๐๐๐	๓๐๐,๐๐๐	๓๐๐,๐๐๐	๓๐๐,๐๐๐	๓๐๐,๐๐๐	ความพอใจ เด็กใน ศพด. โคกสีแก้ว หนองงูงวังแสง	ได้ปรับปรุงประตู รั้วให้มีความมั่นคง แข็งแรง ไม่เป็น อันตรายต่อเด็ก และปรับปรุงป้าย ชื่อ ศพด.โคกสีแก้ว หนองงูงวังแสงให้ ให้มีความโดดเด่น มั่นคงถาวร	สำนักงานปลัด งานการศึกษาฯ

(๒) แผนงานอุตสาหกรรมและการโยธา

ลำดับ ที่	โครงการ	วัตถุประสงค์	เป้าหมาย (ผลผลิตโครงการ)	งบประมาณ					ตัวชี้วัด (KPI)	ผลลัพธ์ที่คาดหวัง ว่าจะได้รับ	หน่วยงานที่ รับผิดชอบหลัก
				พ.ศ. ๒๕๖๖	พ.ศ. ๒๕๖๗	พ.ศ. ๒๕๖๘	พ.ศ. ๒๕๖๙	พ.ศ. ๒๕๗๐			
๘๖	โครงการก่อสร้างสนามเด็กเล่น และห้องเรียนเปลี่ยนสมองตาม แนวคิด BBL (Brain-based Learning) ศูนย์พัฒนาเด็กเล็ก สังกัดองค์การบริหารส่วนตำบล ห้วยโศก	เพื่อให้เด็กในศูนย์พัฒนา เด็กเล็กได้รับการส่งเสริม พัฒนาการตามความ ต้องการของเด็ก ได้เรียนรู้ อย่างมีความสุข มีพัฒนาการเหมาะสม ตามวัยครบทุกด้าน	จัดทำสนามเด็กและ ห้องเรียน ของ ศพด.	๕๐๐,๐๐๐	๕๐๐,๐๐๐	๕๐๐,๐๐๐	๕๐๐,๐๐๐	๕๐๐,๐๐๐	ศูนย์พัฒนาเด็ก วัดโพธิ์ทอง- วนาราม ได้สนามเด็ก เล่น	เด็กในศูนย์พัฒนา เด็กเล็กได้เรียนรู้ อย่างมีความสุข และได้รับการส่งเสริมพัฒนาการ เหมาะสมตามวัย ครบทุกด้าน	สำนักงานปลัด งานการศึกษา
๘๗	โครงการปรับปรุงห้องน้ำ ศูนย์พัฒนาเด็กเล็กสังกัดองค์การ บริหารส่วนตำบลห้วยโศก	เพื่อให้ศูนย์พัฒนาเด็กเล็ก มีห้องน้ำที่ถูกละสุขอนามัย ที่ดีขึ้น	ปรับปรุงห้องน้ำศูนย์ พัฒนาเด็กเล็กตามแบบ อบต. กำหนด	๒,๕๐๐,๐๐๐	๒,๕๐๐,๐๐๐	๒,๕๐๐,๐๐๐	๒,๕๐๐,๐๐๐	๒,๕๐๐,๐๐๐	ความพึงพอใจ ของผู้ปกครอง เด็ก และเด็ก	ศูนย์พัฒนาเด็กเล็ก มีห้องน้ำที่ถูกละสุข อนามัยที่ดีขึ้น	สำนักงานปลัด งานการศึกษา
รวม ๓๗ โครงการ				๘,๓๓๕,๐๐๐	๘,๓๓๕,๐๐๐	๘,๓๓๕,๐๐๐	๘,๓๓๕,๐๐๐	๘,๓๓๕,๐๐๐			

รายละเอียดโครงการพัฒนา

แผนพัฒนาท้องถิ่น (พ.ศ. ๒๕๖๖ - ๒๕๗๐) ฉบับทบทวน พ.ศ. ๒๕๖๖

องค์การบริหารส่วนตำบลห้วยโศก อำเภอบ้านฝ้อ จังหวัดอุดรธานี

ก. ยุทธศาสตร์ชาติ ๒๐ ปี ยุทธศาสตร์ที่ ๓ ด้านการพัฒนาและเสริมสร้างศักยภาพทรัพยากรมนุษย์

ข. แผนพัฒนาเศรษฐกิจและสังคมแห่งชาติ ฉบับที่ ๑๓ หมายความว่า ๙ ไทยมีความยากจนข้ามรุ่นลดลง และคนไทยทุกคนมีความคุ้มครองทางสังคมที่เพียงพอ เหมาะสม

ค. Sustainable Development Goals: เป้าหมายที่ ๓ สร้างหลักประกันว่าคนมีชีวิตที่มีสุขภาพดีและส่งเสริมความเป็นอยู่ที่ดีสำหรับทุกคนในทุกวัย

ง. ยุทธศาสตร์จังหวัด ยุทธศาสตร์ที่ ๓ การยกระดับคุณภาพชีวิต การสาธารณสุข และการศึกษา เพื่อสร้างภูมิคุ้มกันและ ความเข้มแข็งให้สังคมพร้อมรับมือกับการเปลี่ยนแปลง

จ. ยุทธศาสตร์การพัฒนาขององค์กรปกครองส่วนท้องถิ่นในเขตจังหวัด ยุทธศาสตร์ที่ ๓ การยกระดับคุณภาพชีวิตเพื่อสร้างความเข้มแข็งให้สังคม มีความพร้อมกับการเปลี่ยนแปลงทางเศรษฐกิจ ฯ

๓. ยุทธศาสตร์การพัฒนาด้านการศึกษา สาธารณสุข และสังคม

๓.๗ กลยุทธ์ส่งเสริมสวัสดิการชุมชน การพัฒนาชุมชน และแก้ไขปัญหาความยากจน

(๗) แผนงานงบกลาง

ลำดับ ที่	โครงการ	วัตถุประสงค์	เป้าหมาย (ผลผลิตโครงการ)	งบประมาณ					ตัวชี้วัด (KPI)	ผลลัพธ์ที่คาดว่าจะได้รับ	หน่วยงานที่ รับผิดชอบหลัก
				พ.ศ. ๒๕๖๖	พ.ศ. ๒๕๖๗	พ.ศ. ๒๕๖๘	พ.ศ. ๒๕๖๙	พ.ศ. ๒๕๗๐			
๘๘	โครงการสร้างหลักประกันรายได้ ให้แก่ผู้สูงอายุ	เพื่อให้ผู้สูงอายุมีรายได้ มีคุณภาพชีวิตดีขึ้น	จ่ายเบี้ยยังชีพให้กับ ผู้สูงอายุ	๑๕,๖๙๖,๐๐๐	๑๖,๖๓๒,๐๐๐	๑๗,๕๖๘,๐๐๐	๑๘,๕๐๔,๐๐๐	๑๙,๔๔๐,๐๐๐	จำนวนผู้สูง อายุที่ได้รับ เบี้ยยังชีพ	ผู้สูงอายุมีรายได้ ต่อการยังชีพ มี คุณภาพชีวิตดีขึ้น	กองสวัสดิการ
๘๙	โครงการสร้างหลักประกันรายได้ ให้แก่คนพิการ	เพื่อให้คนพิการมีรายได้ มีคุณภาพชีวิตดีขึ้น	จ่ายเบี้ยยังชีพให้กับ คนพิการ	๔,๓๘๔,๘๐๐	๔,๕๗๖,๘๐๐	๔,๘๑๖,๘๐๐	๕,๑๕๒,๘๐๐	๕,๕๓๖,๘๐๐	จำนวนคน พิการที่ได้รับ เบี้ยยังชีพ	คนพิการมีรายได้ ต่อการยังชีพ มี คุณภาพชีวิตดีขึ้น	กองสวัสดิการ
๙๐	โครงการสร้างหลักประกันรายได้ ให้แก่ผู้ป่วยเอดส์	เพื่อให้ผู้ป่วยเอดส์มีราย ได้มีคุณภาพชีวิตดีขึ้น	จ่ายเบี้ยยังชีพให้กับ ผู้ป่วยเอดส์	๑๘๐,๐๐๐	๑๘๕,๐๐๐	๑๙๐,๐๐๐	๑๙๕,๐๐๐	๒๐๐,๐๐๐	จำนวนผู้ป่วย เอดส์ที่ได้รับ เบี้ยยังชีพ	ผู้ป่วยเอดส์มีราย ได้ต่อการยังชีพมี คุณภาพชีวิตดีขึ้น	กองสวัสดิการ

(๗) แผนงานงบกลาง

ลำดับ ที่	โครงการ	วัตถุประสงค์	เป้าหมาย (ผลผลิตโครงการ)	งบประมาณ					ตัวชี้วัด (KPI)	ผลลัพธ์ที่คาดว่าจะได้รับ	หน่วยงานที่ รับผิดชอบหลัก
				พ.ศ. ๒๕๖๖	พ.ศ. ๒๕๖๗	พ.ศ. ๒๕๖๘	พ.ศ. ๒๕๖๙	พ.ศ. ๒๕๗๐			
๙๑	โครงการสนับสนุนกองทุนหลัก ประกันสุขภาพในระดับท้องถิ่น หรือพื้นที่ตำบลหลายโคก (สปสข.)	เพื่อให้ประชาชนมี บทบาทเข้ามามีส่วน ร่วมบริหารจัดการกอง ทุนหลักประกันสุขภาพ	การจัดการสุขภาพ ของประชาชนใน ชุมชนครบทุก กลุ่มวัย	๓๕๐,๐๐๐	๔๐๐,๐๐๐	๔๕๐,๐๐๐	๕๐๐,๐๐๐	๕๕๐,๐๐๐	ประชาชนมี สุขภาพที่ดี ทุกกลุ่มวัย	ประชาชนเข้ามา มีส่วนร่วมบริหาร จัดการกองทุน หลักประกันสุข- ภาพประชาชน คุณภาพชีวิตที่ดี ขึ้น	สำนักงานปลัด งานสาธารณสุขฯ
รวม ๔ โครงการ				๒๐,๖๑๐,๘๐๐	๒๑,๗๙๓,๘๐๐	๒๓,๐๒๔,๘๐๐	๒๔,๓๕๑,๘๐๐	๒๕,๗๒๖,๘๐๐			

รายละเอียดโครงการพัฒนา

แผนพัฒนาท้องถิ่น (พ.ศ. ๒๕๖๖ - ๒๕๗๐) ฉบับทบทวน พ.ศ. ๒๕๖๖

องค์การบริหารส่วนตำบลห้วยโศก อำเภอบ้านฝ้อ จังหวัดอุตรธานี

- ก. ยุทธศาสตร์ชาติ ๒๐ ปี ยุทธศาสตร์ที่ ๕ ด้านการสร้างการเติบโตบนคุณภาพชีวิตที่เป็นมิตรต่อสิ่งแวดล้อม
- ข. แผนพัฒนาเศรษฐกิจและสังคมแห่งชาติ ฉบับที่ ๑๓ หมายความว่า ๑๑ ไทยสามารถลดความเสี่ยงและผลกระทบจากภัยธรรมชาติและ การเปลี่ยนแปลง สภาพภูมิอากาศ
- ค. Sustainable Development Goals: เป้าหมายที่ ๖ สร้างหลักประกันว่าจะมีการจัดให้มีน้ำและสุขอนามัยสำหรับทุกคนและมีการบริหารจัดการที่ยั่งยืนสำหรับทุกคน
- ง. ยุทธศาสตร์จังหวัด ยุทธศาสตร์ที่ ๕ การจัดการทรัพยากรธรรมชาติและสิ่งแวดล้อม เพื่อการใช้ประโยชน์อย่างคุ้มค่า และยั่งยืน
- จ. ยุทธศาสตร์การพัฒนาขององค์กรปกครองส่วนท้องถิ่นในเขตจังหวัด ยุทธศาสตร์ที่ ๕ การจัดการทรัพยากรธรรมชาติและสิ่งแวดล้อมเพื่อการใช้ ประโยชน์อย่างยั่งยืน
๔. ยุทธศาสตร์การพัฒนาด้านทรัพยากรธรรมชาติและสิ่งแวดล้อม
- ๔.๑ กลยุทธ์ การบริหารจัดการทรัพยากรธรรมชาติและสิ่งแวดล้อม ปัญหาขยะ น้ำเน่าเสีย และการควบคุมมลพิษอื่นๆ

(๑) แผนงาน เศรษฐกิจและชุมชน

ลำดับ ที่	โครงการ	วัตถุประสงค์	เป้าหมาย (ผลผลิตโครงการ)	งบประมาณ					ตัวชี้วัด (KPI)	ผลลัพธ์ที่คาดว่าจะได้รับ	หน่วยงานที่ รับผิดชอบหลัก
				พ.ศ. ๒๕๖๖	พ.ศ. ๒๕๖๗	พ.ศ. ๒๕๖๘	พ.ศ. ๒๕๖๙	พ.ศ. ๒๕๗๐			
๙๒	โครงการรณรงค์สร้างจิตสำนึก ลดขยะในชุมชน	เพื่อส่งเสริมให้ประชาชน มีการจัดการลด และคัด แยกขยะมูลฝอยที่ ต้นทาง	จัดกิจกรรมให้ประชาชน ตระหนักในการกำจัด และคัดแยกขยะก่อนทิ้ง	๓๐,๐๐๐	๓๐,๐๐๐	๓๐,๐๐๐	๓๐,๐๐๐	๓๐,๐๐๐	ปริมาณขยะ ในพื้นที่ลดลง	ประชาชนสามารถ คัดแยกขยะก่อน ทิ้ง และมีรายได้ เสริมจากการขาย ขยะ	สำนักงานปลัด งานสาธารณสุขฯ
๙๓	โครงการจัดซื้อที่ดินเพื่อทำที่ ทิ้งขยะ	เพื่อจัดหาที่ทิ้งขยะของ ตำบลห้วยโศก	จัดซื้อที่ดินเพื่อทำที่ทิ้ง ขยะ อบต. ห้วยโศก	๑,๕๐๐,๐๐๐	๑,๕๐๐,๐๐๐	๑,๕๐๐,๐๐๐	๑,๕๐๐,๐๐๐	๑,๕๐๐,๐๐๐	ตำบลห้วยโศก มีที่ทิ้งขยะ	การจัดขยะมี ประสิทธิภาพมาก ขึ้น	สำนักงานปลัด งานสาธารณสุขฯ

(๑) แผนงาน เคหะและชุมชน

ลำดับ ที่	โครงการ	วัตถุประสงค์	เป้าหมาย (ผลผลิตโครงการ)	งบประมาณ					ตัวชี้วัด (KPI)	ผลลัพธ์ที่คาดหวัง ว่าจะได้รับ	หน่วยงานที่ รับผิดชอบหลัก
				พ.ศ. ๒๕๖๖	พ.ศ. ๒๕๖๗	พ.ศ. ๒๕๖๘	พ.ศ. ๒๕๖๙	พ.ศ. ๒๕๗๐			
๙๔	โครงการจัดตั้งธนาคารขยะ	เพื่อสร้างจิตสำนึกให้ ประชาชนคัดแยกขยะที่ ต้นทาง ลดปริมาณขยะ และเปลี่ยนขยะให้เป็นเงิน	จัดตั้งธนาคารขยะ โดยมี ประชาชน ๑๗ หมู่บ้าน และเจ้าหน้าที่ผู้ปฏิบัติงาน เข้าร่วมโครงการ	๑๐๐,๐๐๐	๑๐๐,๐๐๐	๑๐๐,๐๐๐	๑๐๐,๐๐๐	๑๐๐,๐๐๐	จำนวน ประชาชนที่ เข้าร่วมโครง การ	ปริมาณขยะ ต้นทางลดลง ประชาชนมี รายได้เสริม	สำนักงานปลัด งานสาธารณสุข
๙๕	โครงการรณรงค์การจัดอนามัย สิ่งแวดล้อมเพื่อท้องถิ่นน่าอยู่	เพื่อส่งเสริมให้มีการจัด บ้านเรือนและรอบบริเวณ บ้านให้สะอาดเป็นระเบียบ เรียบร้อย	ประชาชนในพื้นที่ ๑๗ หมู่บ้านและเจ้าหน้าที่ ผู้ปฏิบัติงาน	๕๐,๐๐๐	๕๐,๐๐๐	๕๐,๐๐๐	๕๐,๐๐๐	๕๐,๐๐๐	หมู่บ้าน สะอาดน่าอยู่	หมู่บ้านมีความเป็น ระเบียบเรียบร้อย สะอาด มีสิ่งแวดล้อม ที่ดี	สำนักงานปลัดฯ
๙๖	โครงการปรับปรุงที่สาธารณะ หมู่ที่ ๖ (บริเวณวัดเก่า)	เพื่อให้ประชาชน มีพื้นที่ ใช้ประโยชน์มากขึ้น	ถมดินในพื้นที่สาธารณะ ประมาณ ๓ ไร่ ๑ งาน และงานอื่นตามแบบ กำหนด	๒,๐๐๐,๐๐๐	๒,๐๐๐,๐๐๐	๒,๐๐๐,๐๐๐	๒,๐๐๐,๐๐๐	๒,๐๐๐,๐๐๐	ความพึงพอ ใจของ ประชาชน	ประชาชนมีพื้นที่ ใช้ประโยชน์มาก ขึ้น	กองช่าง
๙๗	โครงการปรับปรุงภูมิทัศน์ บริเวณป่าช้าบ้านหนองนกเขียน หมู่ที่ ๗	เพื่อให้ประชาชน มีพื้นที่ ใช้ประโยชน์มากขึ้น	ถมดินสระน้ำเพื่อเป็นที่ จอดรถ ปรับปรุง พื้นที่ และงานอื่นๆ	๕๐๐,๐๐๐	๕๐๐,๐๐๐	๕๐๐,๐๐๐	๕๐๐,๐๐๐	๕๐๐,๐๐๐	ความพึงพอ ใจของ ประชาชน	ประชาชนมีพื้นที่ ใช้ประโยชน์มาก ขึ้น	กองช่าง
๙๘	โครงการปรับปรุงภูมิทัศน์รอบ หนองน้ำโคกกระแต หมู่ที่ ๗	เพื่อให้ประชาชนมี ความสะดวกในใช้สถานที่	ปรับระดับคันดินรอบ หนองน้ำ และงานอื่นๆ	๕๐๐,๐๐๐	๕๐๐,๐๐๐	๕๐๐,๐๐๐	๕๐๐,๐๐๐	๕๐๐,๐๐๐	ความพึงพอ ใจของ ประชาชน	ประชาชนมีพื้นที่ ใช้ประโยชน์มาก ขึ้น	กองช่าง
รวม ๗ โครงการ				๔,๖๘๐,๐๐๐	๔,๖๘๐,๐๐๐	๔,๖๘๐,๐๐๐	๔,๖๘๐,๐๐๐	๔,๖๘๐,๐๐๐			

รายละเอียดโครงการพัฒนา

แผนพัฒนาท้องถิ่น (พ.ศ. ๒๕๖๖ - ๒๕๗๐) ฉบับทบทวน พ.ศ. ๒๕๖๖

องค์การบริหารส่วนตำบลห้วยโศก อำเภอบ้านฝาง จังหวัดอุดรธานี

- ก. ยุทธศาสตร์ชาติ ๒๐ ปี ยุทธศาสตร์ที่ ๕ ด้านการสร้างการเติบโตบนคุณภาพชีวิตที่เป็นมิตรต่อสิ่งแวดล้อม
- ข. แผนพัฒนาเศรษฐกิจและสังคมแห่งชาติ ฉบับที่ ๑๓ หมายความว่า ๑๑ ไทยสามารถลดความเสี่ยงและผลกระทบจากภัยธรรมชาติและเปลี่ยนแปลง สภาพภูมิอากาศ
- ค. Sustainable Development Goals: เป้าหมายที่ ๖ สร้างหลักประกันว่าจะมีการจัดให้มีน้ำและสุขอนามัยสำหรับทุกคนและมีการบริหารจัดการที่ยั่งยืนสำหรับทุกคน
- ง. ยุทธศาสตร์จังหวัด ยุทธศาสตร์ที่ ๕ การจัดการทรัพยากรธรรมชาติและสิ่งแวดล้อม เพื่อการใช้ประโยชน์อย่างคุ้มค่า และยั่งยืน
- จ. ยุทธศาสตร์การพัฒนาขององค์กรปกครองส่วนท้องถิ่นในเขตจังหวัด ยุทธศาสตร์ที่ ๕ การจัดการทรัพยากรธรรมชาติและสิ่งแวดล้อมเพื่อการใช้ ประโยชน์อย่างยั่งยืน
- ๔. ยุทธศาสตร์การพัฒนาด้านทรัพยากรธรรมชาติและสิ่งแวดล้อม
 - ๔.๑ กลยุทธ์ การจัดการทรัพยากรธรรมชาติและสิ่งแวดล้อม ปัญหาขยะ น้ำเน่าเสีย และการควบคุมมลพิษอื่นๆ

(๒) แผนงานการเกษตร

ลำดับ ที่	โครงการ	วัตถุประสงค์	เป้าหมาย (ผลผลิตโครงการ)	งบประมาณ					ตัวชี้วัด (KPI)	ผลลัพธ์ที่คาดว่าจะได้รับ	หน่วยงานที่รับผิดชอบหลัก
				พ.ศ. ๒๕๖๖	พ.ศ. ๒๕๖๗	พ.ศ. ๒๕๖๘	พ.ศ. ๒๕๖๙	พ.ศ. ๒๕๗๐			
๙๙	โครงการฟื้นฟูทรัพยากรสัตว์น้ำ	เพื่อเพิ่มปริมาณสัตว์น้ำ เพิ่มแหล่งอาหาร ธรรมชาติ	จัดหาสัตว์น้ำปล่อยตาม แหล่งน้ำธรรมชาติ	๓๐,๐๐๐	๓๐,๐๐๐	๓๐,๐๐๐	๓๐,๐๐๐	๓๐,๐๐๐	จำนวนพันธุ์ สัตว์น้ำที่ ปล่อย	ประชาชนมีแหล่ง อาหารธรรมชาติ เพิ่มขึ้น	สำนักงานปลัด
๑๐๐	โครงการอนุรักษ์พันธุกรรมพืช อันเนื่องมาจากพระราชดำริฯ	เพื่อให้ประชาชนได้ ตระหนักถึงการมีและ รักษาพันธุกรรมพืชต่างๆ	จัดอบรมให้ความรู้ด้าน พันธุ์ไม้ที่สำคัญแก่ ประชาชนทั่วไป และร่วมอนุรักษ์พันธุ์พืช ที่สำคัญ	๕๐,๐๐๐	๕๐,๐๐๐	๕๐,๐๐๐	๕๐,๐๐๐	๕๐,๐๐๐	จำนวนผู้เข้า ร่วมโครงการ	พันธุกรรมพืชที่ สำคัญได้รับการ อนุรักษ์รักษาไว้	สำนักงานปลัด

(๒) แผนงานการเกษตร

ลำดับ ที่	โครงการ	วัตถุประสงค์	เป้าหมาย (ผลผลิตโครงการ)	งบประมาณ					ตัวชี้วัด (KPI)	ผลลัพธ์ที่คาดว่าจะได้รับ	หน่วยงานที่รับผิดชอบหลัก
				พ.ศ. ๒๕๖๖	พ.ศ. ๒๕๖๗	พ.ศ. ๒๕๖๘	พ.ศ. ๒๕๖๙	พ.ศ. ๒๕๗๐			
๑๐๑	โครงการจิตอาสา ปลูกป่า และ ป้องกันไฟป่า เพื่อคืนผืนป่าให้ คงอยู่อย่างยั่งยืน	เพื่อสร้างการมีส่วนร่วม ของประชาชน และสร้าง จิตสำนึกในการรักษาป่า ไม้และไม่ให้มีการเผาป่า	จัดกิจกรรมอบรมให้ความ รู้จัดกิจกรรมปลูกต้นไม้ และร่วมกันรณรงค์ไม่ให้ มีการเผาป่า	๓๐,๐๐๐	๓๐,๐๐๐	๓๐,๐๐๐	๓๐,๐๐๐	๓๐,๐๐๐	จำนวนผู้เข้า รับการฝึก อบรม	ป่าไม้อุดมสมบูรณ์ ปัญหาโลกร้อน ลดลง	สำนักงานปลัด งานป้องกันฯ
๑๐๒	โครงการปลูกต้นไม้ตามพื้นที่ สาธารณะ	เพื่อปลูกต้นไม้ตามเส้น ทางสาธารณะภายใน ตำบลให้เกิดความร่มรื่น และสวยงาม	สนับสนุนการปลูกต้นไม้ ของผู้นำชุมชน ประชาชน และเยาวชนไม่น้อยกว่า ๑,๐๐๐ ต้น/ปี	๒๐,๐๐๐	๒๐,๐๐๐	๒๐,๐๐๐	๒๐,๐๐๐	๒๐,๐๐๐	จำนวนต้นไม้ ที่ปลูก	ตำบลหายโศกมี พื้นที่ป่าในตำบล เพิ่มมากขึ้นกว่า เดิม	สำนักงานปลัด งานการเกษตร
รวม ๔ โครงการ				๑๓๐,๐๐๐	๑๓๐,๐๐๐	๑๓๐,๐๐๐	๑๓๐,๐๐๐	๑๓๐,๐๐๐			

รายละเอียดโครงการพัฒนา

แผนพัฒนาท้องถิ่น (พ.ศ. ๒๕๖๖ - ๒๕๗๐) ฉบับทบทวน พ.ศ. ๒๕๖๖

องค์การบริหารส่วนตำบลห้วยโศก อำเภอบ้านฝ้อ จังหวัดอุดรธานี

- ก. ยุทธศาสตร์ชาติ ๒๐ ปี ยุทธศาสตร์ที่ ๕ ด้านการสร้างการเติบโตบนคุณภาพชีวิตที่เป็นมิตรต่อสิ่งแวดล้อม
- ข. แผนพัฒนาเศรษฐกิจและสังคมแห่งชาติ ฉบับที่ ๑๓ หมายความว่า ๑๑ ไทยสามารถลดความเสี่ยงและผลกระทบจากภัยธรรมชาติและการเปลี่ยนแปลง สภาพภูมิอากาศ
- ค. Sustainable Development Goals: เป้าหมายที่ ๖ สร้างหลักประกันว่าจะมีการจัดให้มีน้ำและสุขอนามัยสำหรับทุกคนและมีการบริหารจัดการที่ยั่งยืนสำหรับทุกคน
- ง. ยุทธศาสตร์จังหวัด ยุทธศาสตร์ที่ ๕ การจัดการทรัพยากรธรรมชาติและสิ่งแวดล้อม เพื่อการใช้ประโยชน์อย่างคุ้มค่า และยั่งยืน
- จ. ยุทธศาสตร์การพัฒนาขององค์กรปกครองส่วนท้องถิ่นในเขตจังหวัด ยุทธศาสตร์ที่ ๕ การจัดการทรัพยากรธรรมชาติและสิ่งแวดล้อมเพื่อการใช้ ประโยชน์อย่าง ยั่งยืน
- ๕. ยุทธศาสตร์การบริหารจัดการด้านทรัพยากรน้ำ
 - ๕.๑ กลยุทธ์ ก่อสร้าง ปรับปรุงแหล่งน้ำเพื่อการอุปโภค - บริโภค การเกษตร และการประมง

(๑) แผนงานรักษาความสงบภายใน

ลำดับ ที่	โครงการ	วัตถุประสงค์	เป้าหมาย (ผลผลิตโครงการ)	งบประมาณ					ตัวชี้วัด (KPI)	ผลลัพธ์ที่คาดว่าจะได้รับ	หน่วยงานที่รับผิดชอบหลัก
				พ.ศ. ๒๕๖๖	พ.ศ. ๒๕๖๗	พ.ศ. ๒๕๖๘	พ.ศ. ๒๕๖๙	พ.ศ. ๒๕๗๐			
๑๐๓	โครงการป้องกันและแก้ไขปัญหาภัยแล้ง	เพื่อแก้ไขความเดือดร้อนในภาวะขาดแคลนน้ำอุปโภค-บริโภคของประชาชน	จัดบริการน้ำให้กับประชาชน อุปโภคบริโภคช่วงขาดแคลนน้ำ	๕๐,๐๐๐	๕๐,๐๐๐	๕๐,๐๐๐	๕๐,๐๐๐	๕๐,๐๐๐	ความพึงพอใจของประชาชน	สามารถแก้ไขปัญหาคาความเดือดร้อนในภาวะขาดแคลนน้ำของประชาชน	สำนักงานปลัดงานป้องกันฯ
รวม ๑ โครงการ				๕๐,๐๐๐	๕๐,๐๐๐	๕๐,๐๐๐	๕๐,๐๐๐	๕๐,๐๐๐			

(๒) แผนงานอุตสาหกรรมและการโยธา

ลำดับ ที่	โครงการ	วัตถุประสงค์	เป้าหมาย (ผลผลิตโครงการ)	งบประมาณ					ตัวชี้วัด (KPI)	ผลลัพธ์ที่คาดว่าจะได้รับ	หน่วยงานที่ รับผิดชอบหลัก
				พ.ศ. ๒๕๖๖	พ.ศ. ๒๕๖๗	พ.ศ. ๒๕๖๘	พ.ศ. ๒๕๖๙	พ.ศ. ๒๕๗๐			
๑๐๔	โครงการขยายเขตประปาหมู่บ้าน หมู่ที่ ๕.๑๒, ๑๕, ๑๗	เพื่อให้ประชาชนมีน้ำอุปโภค บริโภคครบทุกครัวเรือน	ขยายเขตประปาให้ครอบคลุมทุกครัวเรือน	๒,๐๐๐,๐๐๐	๒,๐๐๐,๐๐๐	๒,๐๐๐,๐๐๐	๒,๐๐๐,๐๐๐	๒,๐๐๐,๐๐๐	ความพึงพอใจ ของประชาชน	ประชาชนมี น้ำอุปโภค บริโภค ครบทุก ครัวเรือน	กองช่าง
๑๐๕	โครงการปรับปรุงระบบประปาหมู่บ้าน หมู่ที่ ๑	เพื่อให้ประชาชนมีน้ำอุปโภค บริโภคเพียงพอและทั่วถึง	ปรับปรุงท่อเมนประปา พีวีซี ขนาด ๑๒ นิ้ว เปลี่ยนเป็นท่อ พีวีซี ขนาด ๑๔ นิ้ว ความยาวประมาณ ๔๐๐ ม. และงานอื่นตามแบบกำหนด	๕๐๐,๐๐๐	๕๐๐,๐๐๐	๕๐๐,๐๐๐	๕๐๐,๐๐๐	๕๐๐,๐๐๐	ความพึงพอใจ ของประชาชน	ประชาชนมี น้ำอุปโภค บริโภคทั่วถึง	กองช่าง
รวม ๒ โครงการ				๒,๕๐๐,๐๐๐	๒,๕๐๐,๐๐๐	๒,๕๐๐,๐๐๐	๒,๕๐๐,๐๐๐	๒,๕๐๐,๐๐๐			

รายละเอียดโครงการพัฒนา

แผนพัฒนาท้องถิ่น (พ.ศ. ๒๕๖๖ - ๒๕๗๐) ฉบับทบทวน พ.ศ. ๒๕๖๖

องค์การบริหารส่วนตำบลห้วยโศก อำเภอบ้านผือ จังหวัดอุดรธานี

ก. ยุทธศาสตร์ชาติ ๒๐ ปี ยุทธศาสตร์ที่ ๖ ด้านการปรับสมดุลและพัฒนาระบบการบริหารจัดการภาครัฐ

ข. แผนพัฒนาเศรษฐกิจและสังคมแห่งชาติ ฉบับที่ ๑๓ หมายความว่า ๑๓ ไทยมีภาครัฐที่ทันสมัย มีประสิทธิภาพ และตอบโจทย์ประชาชน

ค. Sustainable Development Goals: เป้าหมายที่ ๑๖ ส่งเสริมสังคมสงบสุขและครอบคลุมเพื่อการพัฒนาที่ยั่งยืน ให้ทุกคนเข้าถึงความยุติธรรม และสร้างสถาบันที่มีประสิทธิภาพ รับผิดชอบ และครอบคลุมในทุกระดับ

ง. ยุทธศาสตร์จังหวัด ยุทธศาสตร์ที่ ๖ การเสริมสร้างสังคมที่เข้มแข็ง มั่นคง ปลอดภัยในชีวิตและทรัพย์สินของประชาชน

จ. ยุทธศาสตร์การพัฒนาขององค์กรปกครองส่วนท้องถิ่นในเขตจังหวัด ยุทธศาสตร์ที่ ๖ การเสริมสร้างความมั่นคง ความปลอดภัยในชีวิตทรัพย์สินของ ประชาชน

๖. ยุทธศาสตร์การพัฒนาด้านการเมืองและการบริหารจัดการบ้านเมืองที่ดีตามแนวนโยบายของรัฐบาล

๖.๑ กลยุทธ์ ส่งเสริมการพัฒนาศักยภาพของบุคลากรและองค์กรให้มีขีดความสามารถในการพัฒนา และการบริการประชาชนตามมาตรฐานสากล (PSO)

(๑) แผนงานบริหารงานทั่วไป

ลำดับ ที่	โครงการ	วัตถุประสงค์	เป้าหมาย (ผลผลิตโครงการ)	งบประมาณ					ตัวชี้วัด (KPI)	ผลลัพธ์ที่คาดว่าจะได้รับ	หน่วยงานที่ รับผิดชอบหลัก
				พ.ศ. ๒๕๖๖	พ.ศ. ๒๕๖๗	พ.ศ. ๒๕๖๘	พ.ศ. ๒๕๖๙	พ.ศ. ๒๕๗๐			
๑๐๖	โครงการฝึกอบรมและศึกษาดูงาน เพื่อพัฒนาและเพิ่มประสิทธิภาพ การปฏิบัติงานของผู้บริหารท้องถิ่น สมาชิกสภาท้องถิ่น พนักงานส่วน สมาชิกสภาท้องถิ่น พนักงานส่วน ตำบลพนักงานจ้าง ตัวแทนกลุ่ม ต่างๆ และผู้นำชุมชน	เพื่อให้ผู้บริหารท้องถิ่น สมาชิกสภาท้องถิ่น พนักงานส่วนตำบล พนักงานจ้าง ตัวแทน กลุ่มต่างๆ และผู้นำ ชุมชนมีความรู้ ความ สามารถในการปฏิบัติ งานและพัฒนาองค์กร มากขึ้น	จัดอบรมให้ความรู้ และศึกษาดูงาน อปท. และหน่วยงาน ที่มี การบริหารจัดการที่ดี และศูนย์เรียนต่างๆ	๘๐๐,๐๐๐	๘๐๐,๐๐๐	๘๐๐,๐๐๐	๘๐๐,๐๐๐	๘๐๐,๐๐๐	ความพึงพอใจของผู้เข้าร่วมโครงการ	บุคลากร ผู้บริหาร สมาชิกสภาได้ รับความรู้ใหม่ๆ ในการปฏิบัติงาน	สำนักงานปลัด

(๑) แผนงานบริหารงานทั่วไป

ลำดับ ที่	โครงการ	วัตถุประสงค์	เป้าหมาย (ผลผลิตโครงการ)	งบประมาณ					ตัวชี้วัด (KPI)	ผลลัพธ์ที่คาดหวัง ว่าจะได้รับ	หน่วยงานที่ รับผิดชอบหลัก
				พ.ศ. ๒๕๖๖	พ.ศ. ๒๕๖๗	พ.ศ. ๒๕๖๘	พ.ศ. ๒๕๖๙	พ.ศ. ๒๕๗๐			
๑๐๗	โครงการฝึกอบรมเพื่อเพิ่มประสิทธิภาพการปฏิบัติงาน และส่งเสริมคุณธรรม จริยธรรม พนักงานส่วนท้องถิ่น พนักงานจ้าง	เพื่อพัฒนาบุคลากรของอปท. ให้มีความรู้ความสามารถ และทัศนคติที่ดีในการปฏิบัติงาน	จัดอบรมให้ความรู้แก่พนักงานส่วนตำบล พนักงานจ้าง	๕๐,๐๐๐	๕๐,๐๐๐	๕๐,๐๐๐	๕๐,๐๐๐	๕๐,๐๐๐	ความพึงพอใจของผู้เข้าร่วมโครงการ	บุคลากรมีความรู้ความสามารถ ทัศนคติที่ดีในการปฏิบัติงาน	สำนักงานปลัด
๑๐๘	โครงการจัดทำแผนที่ภาษี	เพื่อกำหนดแนวเขตพื้นที่ให้ชัดเจน และสะดวกในการจัดเก็บภาษี	สำรวจแนวเขตและกำหนดเขตที่ชัดเจน ลงข้อมูลตามแบบ กถ. กำหนด	๑๐๐,๐๐๐	๑๐๐,๐๐๐	๑๐๐,๐๐๐	๑๐๐,๐๐๐	๑๐๐,๐๐๐	ร้อยละที่จัดเก็บภาษีสำเร็จ	การจัดเก็บภาษีมีประสิทธิภาพมากขึ้น รายได้เพิ่มขึ้น	กองคลัง
๑๐๙	โครงการศูนย์ปฏิบัติการร่วมในการช่วยเหลือประชาชนขององค์กรปกครองส่วนท้องถิ่น อำเภอบ้านผือ จังหวัดอุดรธานี	เพื่อให้รวบรวมกฎหมายระเบียบ หนังสือสั่งการ เพื่อเผยแพร่ข่าวสาร และและวิธีช่วยเหลือประชาชน ให้คำปรึกษา แนะนำหลักเกณฑ์ และวิธีการขอความช่วยเหลือของประชาชน	อุดหนุนงบประมาณจัดซื้อวัสดุ ครุภัณฑ์ จ้างเหมาบุคลากร ปฏิบัติงานของศูนย์ฯ	๓๐,๐๐๐	๓๐,๐๐๐	๓๐,๐๐๐	๓๐,๐๐๐	๓๐,๐๐๐	ความพึงพอใจของผู้ใช้บริการ	ประชาชนได้รับการช่วยเหลือที่ดี รวดเร็ว	สำนักงานปลัด

(๑) แผนงานบริหารงานทั่วไป

ลำดับ ที่	โครงการ	วัตถุประสงค์	เป้าหมาย (ผลผลิตโครงการ)	งบประมาณ					ตัวชี้วัด (KPI)	ผลลัพธ์ที่คาดว่าจะได้รับ	หน่วยงานที่ รับผิดชอบหลัก
				พ.ศ. ๒๕๖๖	พ.ศ. ๒๕๖๗	พ.ศ. ๒๕๖๘	พ.ศ. ๒๕๖๙	พ.ศ. ๒๕๗๐			
๑๑๐	โครงการจัดฝึกอบรมกรรมการที่เกี่ยวข้องกับการจัดหาพัสดุ ตามพรบ.๖	เพื่อให้กรรมการที่เกี่ยวข้องกับการจัดหาพัสดุ มีความรู้ ความเข้าใจ ในการจัดหาพัสดุ	จัดฝึกอบรมกรรมการที่เกี่ยวข้องกับการจัดหาพัสดุ อบรม. หายโศก	๕๐,๐๐๐			๕๐,๐๐๐		ความพึงพอใจของผู้เข้าร่วมโครงการ	พนักงาน, ลูกจ้างมีความรู้ ความเข้าใจในการจัดหาพัสดุ	
๑๑๑	โครงการอบรมให้ความรู้ด้านกฎหมายแก่บุคลากร อบรม. หายโศก และประชาชนทั่วไป	เพื่อให้บุคลากรได้พัฒนาการให้บริการแก่ประชาชนที่ดีขึ้น เพื่อให้ประชาชนมีความรู้กฎหมายพื้นฐานในชีวิตประจำวัน	จัดอบรมความรู้ด้านกฎหมายแก่ พนักงาน ส่วนตำบล ลูกจ้าง และประชาชนทั่วไป	๒๐,๐๐๐	๒๐,๐๐๐	๒๐,๐๐๐	๒๐,๐๐๐	๒๐,๐๐๐	จำนวนผู้เข้ารับการอบรม	พนักงาน ลูกจ้าง ประชาชนมีความรู้ด้านกฎหมายเบื้องต้น	สำนักงานปลัด งานนิติกร
๑๑๒	โครงการคลินิกกฎหมายเพื่อประชาชน	เพื่อให้ประชาชนได้รับคำปรึกษาด้านกฎหมาย ประชาชนได้มีส่วนร่วมของงานกฎหมายมากขึ้น เพื่อเผยแพร่ ประชาสัมพันธ์ด้านกฎหมายให้ประชาชนได้รับทราบ	จัดกิจกรรม/และเผยแพร่ความรู้ด้านกฎหมายแก่ประชาชน	๒๐,๐๐๐	๒๐,๐๐๐	๒๐,๐๐๐	๒๐,๐๐๐	๒๐,๐๐๐	ความพึงพอใจของประชาชน	ประชาชนมีความรู้ด้านกฎหมายเบื้องต้น	สำนักงานปลัด งานนิติกร
รวม ๗ โครงการ				๑,๐๗๐,๐๐๐	๑,๐๒๐,๐๐๐	๑,๐๒๐,๐๐๐	๑,๐๗๐,๐๐๐	๑,๐๒๐,๐๐๐			

รายละเอียดโครงการพัฒนา

แผนพัฒนาท้องถิ่น (พ.ศ. ๒๕๖๖ - ๒๕๗๐) ฉบับทบทวน พ.ศ. ๒๕๖๖

องค์การบริหารส่วนตำบลห้วยโศภะ อำเภอบ้านฝาง จังหวัดอุดรธานี

ก. ยุทธศาสตร์ชาติ ๒๐ ปี ยุทธศาสตร์ที่ ๖ ด้านการปรับสมดุลและพัฒนาระบบการบริหารจัดการภาครัฐ

ข. แผนพัฒนาเศรษฐกิจและสังคมแห่งชาติ ฉบับที่ ๑๓ หมายความว่า ๑๓ ไทยมีภาครัฐที่ทันสมัย มีประสิทธิภาพ และตอบโจทย์ประชาชน

ค. Sustainable Development Goals: เป้าหมายที่ ๑๖ ส่งเสริมสังคมสงบสุขและครอบคลุมเพื่อการพัฒนาที่ยั่งยืน ให้ทุกคนเข้าถึงความยุติธรรม และสร้างสถาบันที่มีประสิทธิภาพ รับผิดชอบ และครอบคลุมในทุกระดับ

ง. ยุทธศาสตร์จังหวัด ยุทธศาสตร์ที่ ๖ การเสริมสร้างสังคมที่เข้มแข็ง มั่นคง ปลอดภัยในชีวิตและทรัพย์สินของประชาชน

จ. ยุทธศาสตร์การพัฒนาขององค์กรปกครองส่วนท้องถิ่นในเขตจังหวัด ยุทธศาสตร์ที่ ๗ ด้านบริหารจัดการแบบบูรณาการ

๖. ยุทธศาสตร์การพัฒนาด้านการเมืองและการบริหารจัดการบ้านเมืองที่ดีตามแนวนโยบายของรัฐบาล

๖.๑ กลยุทธ์ ส่งเสริมการพัฒนาศักยภาพของบุคลากรและองค์กรให้มีขีดความสามารถในการพัฒนา และการบริการประชาชนตามมาตรฐานสากล (PSO)

(๒) แผนงานรักษาความสงบภายใน

ลำดับ ที่	โครงการ	วัตถุประสงค์	เป้าหมาย (ผลผลิตโครงการ)	งบประมาณ					ตัวชี้วัด (KPI)	ผลลัพธ์ที่คาดว่าจะได้รับ	หน่วยงานที่รับผิดชอบหลัก
				พ.ศ. ๒๕๖๖	พ.ศ. ๒๕๖๗	พ.ศ. ๒๕๖๘	พ.ศ. ๒๕๖๙	พ.ศ. ๒๕๗๐			
๑๑๓	โครงการอบรมให้ความรู้การมีวินัย จรรยาสำหรับเด็กปฐมวัยในศูนย์ พัฒนาเด็กเล็ก สังกัดองค์การบริหาร ส่วนตำบลห้วยโศภะ	เพื่อให้เด็กรู้จักวินัย จรรยา รู้จักสัญญาณไฟ จรรยา รู้จักการข้ามถนน ตรงทางม้าลายและ สะพานลอย	จัดกิจกรรมให้ความรู้ และอบรมเรื่องวินัย จรรยาแก่เด็กใน ศพด.	๕๐,๐๐๐	๕๐,๐๐๐	๕๐,๐๐๐	๕๐,๐๐๐	๕๐,๐๐๐	จำนวนเด็กใน ศพด. ที่ได้รับ การอบรม	เด็กรู้จักวินัย จรรยา รู้จัก สัญญาณไฟ จรรยา รู้จักการ ข้ามถนนตรงทาง ม้าลายและ สะพานลอย	สำนักงานปลัด งานการศึกษา

(๒) แผนงานรักษาความสงบภายใน

ลำดับ ที่	โครงการ	วัตถุประสงค์	เป้าหมาย (ผลผลิตโครงการ)	งบประมาณ					ตัวชี้วัด (KPI)	ผลลัพธ์ที่คาดว่าจะได้รับ	หน่วยงานที่ รับผิดชอบหลัก
				พ.ศ. ๒๕๖๖	พ.ศ. ๒๕๖๗	พ.ศ. ๒๕๖๘	พ.ศ. ๒๕๖๙	พ.ศ. ๒๕๗๐			
๑๑๔	โครงการอบรมเตรียมความพร้อม ป้องกันอัคคีภัยและซ้อมแผนดับเพลิง ศูนย์พัฒนาเด็กเล็ก สังกัดองค์การ บริหารส่วนตำบลหายโศก	เพื่อให้เด็ก ครูผู้ดูแลเด็ก ผู้ประกอบอาหารใน ศพด. มีความรู้และ สามารถป้องกันตัวเอง จากเหตุอัคคีภัยได้	เด็กปฐมวัย ศพด. ครูผู้ดูแลเด็ก ประกอบอาหาร	๓๐,๐๐๐	๓๐,๐๐๐	๓๐,๐๐๐	๓๐,๐๐๐	๓๐,๐๐๐	เด็ก ครูผู้ดูแล เด็ก ผู้ประกอบ อาหาร ได้เข้า ร่วมโครงการ	เด็ก ครูผู้ดูแลเด็ก ผู้ประกอบอาหาร ใน ศพด. มีความ รู้ และสามารถ ป้องกันตัวเองจาก เหตุอัคคีภัยได้	สำนักงานปลัด งานการศึกษา
๑๑๕	โครงการพัฒนาศักยภาพอาสาสมัคร ป้องกันภัยฝ่ายพลเรือน เนื่องใน "วัน อปพร."ประจำปี	เพื่อพัฒนาศักยภาพ อปพร. และจัดกิจกรรม เชิดชูเกียรติ อปพร.	จัดฝึกอบรมและ จัดกิจกรรมเนื่องในวัน อปพร.	๓๕,๐๐๐	๓๕,๐๐๐	๓๕,๐๐๐	๓๕,๐๐๐	๓๕,๐๐๐	จำนวน อปพร. ที่เข้าอบรม	อปพร. เข้ามามี ส่วนร่วมในงาน ด้านสาธารณภัย มากยิ่งขึ้น	สำนักงานปลัด งานป้องกันฯ
๑๑๖	โครงการป้องกันและลดอุบัติเหตุทาง ถนน (ช่วงเทศกาลปีใหม่,เทศกาล สงกรานต์,วันหยุดสำคัญต่างๆ)	เพื่ออำนวยความสะดวก แก่ผู้ใช้รถใช้ถนน และ ควบคุมให้ปฏิบัติตาม กฎจราจร	จัดตั้งจุดบริการตาม ถนนสายหลักหรือ สายรองในตำบล	๓๐,๐๐๐	๓๐,๐๐๐	๓๐,๐๐๐	๓๐,๐๐๐	๓๐,๐๐๐	ความพึงพอใจ ของประชาชน	ประชาชนผู้ใช้รถ ใช้ถนน มีความ ปลอดภัยในการ เดินทาง	สำนักงานปลัด งานป้องกันฯ
๑๑๗	โครงการฝึกอบรมอาสาสมัครป้องกัน ภัยฝ่ายพลเรือน (อปพร.) หลักสูตร จัดตั้ง หรือ หลักสูตรทบทวน	เพื่อให้ประชาชนในพื้นที่ เข้ามามีส่วนร่วมในการ ป้องกันและบรรเทา สาธารณภัย	จัดฝึกอบรมประชาชน ผู้สมัครใจเข้าร่วมเป็น อปพร. และฝึก ทบทวน อปพร.	๓๐๐,๐๐๐	๓๐๐,๐๐๐	๓๐๐,๐๐๐	๓๐๐,๐๐๐	๓๐๐,๐๐๐	จำนวน อปพร. ที่เข้าอบรม	ศูนย์ อปพร. อบต. หายโศก มีกำลัง อปพร.ในการ ปฏิบัติหน้าที่ด้าน สาธารณภัย	สำนักงานปลัด งานป้องกันฯ

(๒) แผนงานรักษาความสงบภายใน

ลำดับ ที่	โครงการ	วัตถุประสงค์	เป้าหมาย (ผลผลิตโครงการ)	งบประมาณ					ตัวชี้วัด (KPI)	ผลลัพธ์ที่คาดหวัง ว่าจะได้รับ	หน่วยงานที่ รับผิดชอบหลัก
				พ.ศ. ๒๕๖๖	พ.ศ. ๒๕๖๗	พ.ศ. ๒๕๖๘	พ.ศ. ๒๕๖๙	พ.ศ. ๒๕๗๐			
๑๑๘	โครงการฝึกอบรมพัฒนาศักยภาพ อาสาสมัครป้องกันภัยฝ่ายพลเรือน และอาสาชุมชน เพื่อเตรียม การป้องกันไฟป่า	เพื่อพัฒนาศักยภาพ อปพร. และอาสาชุมชน เป็นแกนนำสำคัญในการ ป้องกันและควบคุมไฟป่า มีประสิทธิภาพมากขึ้น	จัดฝึกอบรมเตรียม ความพร้อมโรการป้องกัน และควบคุมไฟป่า	๔๐,๐๐๐	๔๐,๐๐๐	๔๐,๐๐๐	๔๐,๐๐๐	๔๐,๐๐๐	จำนวนผู้เข้า รับการฝึก อบรม	ป่าไม่ได้รับการ ดูแลไม่เกิดเพลิง ไหม้ ป่าอุดม สมบูรณ์ ปัญหา โลกร้อนลดลง	สำนักงานปลัด งานป้องกันฯ
๑๑๙	โครงการติดตั้งป้ายชื่อซอย ป้ายบอกทาง	เพื่อให้ประชาชนมีความ สะดวกในการสัญจร	ติดตั้งป้ายชื่อซอย ป้ายบอกทางในเขต พื้นที่ตำบลหายโศก	๓,๐๐๐,๐๐๐	๓,๐๐๐,๐๐๐	๓,๐๐๐,๐๐๐	๓,๐๐๐,๐๐๐	๓,๐๐๐,๐๐๐	ความพึงพอใจ ของประชาชน	ประชาชนมีความ สะดวกในการ สัญจร	สำนักงานปลัด งานป้องกันฯ
๑๒๐	โครงการฝึกอบรมและศึกษาดูงาน เพื่อพัฒนาศักยภาพอาสาสมัคร ป้องกันภัยฝ่ายพลเรือน	เพื่อให้ จนท.ประจำศูนย์ อปพร. และ อปพร. มี ความรู้ความสามารถใน การปฏิบัติงาน และ พัฒนางานกิจการ ศูนย์ อปพร. มากยิ่งขึ้น	จัดฝึกอบรม และศึกษา ดูงาน ศูนย์ ปภ.เขต หรือศูนย์ อปพร. ที่มี การบริหารจัดการที่ดี หรือเป็นศูนย์การ เรียนรู้ฯ	๓๐๐,๐๐๐	๓๐๐,๐๐๐	๓๐๐,๐๐๐	๓๐๐,๐๐๐	๓๐๐,๐๐๐	ความพึงพอใจ ของผู้เข้าร่วม โครงการที่รับ บริการ	จนท.ประจำศูนย์ อปพร.และอปพร. ได้รับความรู้ ใหม่ๆ ในการ ปฏิบัติงาน	สำนักงานปลัด งานป้องกันฯ
๑๒๑	โครงการตำบลต้นแบบลดอุบัติเหตุ ทางถนน	เพื่อลดอัตราการเกิด อุบัติเหตุทางถนนในพื้นที่ ตำบลหายโศก	จัดฝึกอบรมให้ความรู้ ฝึกปฏิบัติการขับซึ่รถ จักรยานยนต์ที่ ปลอดภัย	๔๐,๐๐๐	๔๐,๐๐๐	๔๐,๐๐๐	๔๐,๐๐๐	๔๐,๐๐๐	จำนวนผู้เข้ารับ การฝึกอบรม	อัตราการเกิด อุบัติเหตุทางถนน ในตำบลหายโศก ลดลง	สำนักงานปลัด งานป้องกันฯ

(๒) แผนงานรักษาความสงบภายใน

ลำดับ ที่	โครงการ	วัตถุประสงค์	เป้าหมาย (ผลผลิตโครงการ)	งบประมาณ					ตัวชี้วัด (KPI)	ผลลัพธ์ที่คาดว่าจะได้รับ	หน่วยงานที่ รับผิดชอบหลัก
				พ.ศ. ๒๕๖๖	พ.ศ. ๒๕๖๗	พ.ศ. ๒๕๖๘	พ.ศ. ๒๕๖๙	พ.ศ. ๒๕๗๐			
๑๒๒	โครงการฝึกอบรมชุดปฏิบัติการจิตอาสาสมัครภัยพิบัติประจำองค์กรปกครองส่วนท้องถิ่น	เพื่อสนับสนุนให้โครงการจิตอาสาพระราชทานในระดับพื้นที่ ให้มีความเข้มแข็งและมีทักษะความรู้ ความชำนาญในการจัดการภัยพิบัติอันจะส่งผลให้ประชาชนในชุมชน/ท้องถิ่นมีความปลอดภัยในชีวิตและทรัพย์สิน	จัดฝึกอบรมประชาชนผู้สมัครใจเข้าร่วมเป็นจิตอาสาภัยพิบัติ	๒๐๐,๐๐๐	๒๐๐,๐๐๐	๒๐๐,๐๐๐	๒๐๐,๐๐๐	๒๐๐,๐๐๐	จำนวนผู้เข้ารับการฝึกอบรม	ผู้เข้าอบรมสามารถปฏิบัติหน้าที่ในการป้องกันและบรรเทาสาธารณภัยในพื้นที่ได้อย่างถูกต้อง รวดเร็วเป็นระบบ อย่างมีประสิทธิภาพ	สำนักงานปลัด งานป้องกันฯ
๑๒๓	โครงการฝึกอบรมเตรียมความพร้อมป้องกันอัคคีภัย และซ้อมแผนดับเพลิงประจำปี	เพื่อให้กับบุคลากรและหน่วยงานราชการ ตลอดจนทั้งประชาชนมีความรู้ และสามารถเข้าระงับเหตุอัคคีภัยได้อย่างถูกวิธี	จัดฝึกอบรมให้ความรู้และฝึกปฏิบัติในการเข้าระงับเหตุอัคคีภัย	๕๐,๐๐๐	๕๐,๐๐๐	๕๐,๐๐๐	๕๐,๐๐๐	๕๐,๐๐๐	จำนวนผู้เข้ารับการฝึกอบรม	บุคลากรและประชาชนมีความรู้ความสามารถในการระงับเหตุเพลิงไหม้ได้อย่างถูกวิธี	สำนักงานปลัด งานป้องกันฯ

(๒) แผนงานรักษาความสงบภายใน

ลำดับ ที่	โครงการ	วัตถุประสงค์	เป้าหมาย (ผลผลิตโครงการ)	งบประมาณ					ตัวชี้วัด (KPI)	ผลลัพธ์ที่คาดหวัง ว่าจะได้รับ	หน่วยงานที่ รับผิดชอบหลัก
				พ.ศ. ๒๕๖๖	พ.ศ. ๒๕๖๗	พ.ศ. ๒๕๖๘	พ.ศ. ๒๕๖๙	พ.ศ. ๒๕๗๐			
๑๒๔	โครงการฝึกอบรมซ่อมแผนอุบัติเหตุ หมู่ประจำปี	เพื่อเตรียมหน่วยการ แพทย์ฉุกเฉินให้มีความ พร้อมรับสถานการณ์ การเกิดอุบัติเหตุหมู่	จัดฝึกอบรมให้ความรู้ และฝึกปฏิบัติซ่อม แผนอุบัติเหตุหมู่	๕๐,๐๐๐	๕๐,๐๐๐	๕๐,๐๐๐	๕๐,๐๐๐	๕๐,๐๐๐	จำนวนผู้เข้า รับการฝึก อบรม	ผู้อบรมเกิดทักษะ สามารถปฏิบัติ งานสถานการณ์ ฉุกเฉินได้อย่าง ถูกต้อง รวดเร็ว และทันเหตุการณ์	สำนักงานปลัด งานป้องกันฯ
๑๒๕	โครงการติดตั้งป้ายสัญญาณจราจร ไฟสัญญาณจราจร/กระจกโค้งมน	เพื่อให้ประชาชนมีความ ปลอดภัยในการใช้รถ ใช้ถนน	ติดตั้งป้ายสัญญาณ จราจร/ไฟสัญญาณ จราจร/กระจกโค้งมน และอื่นๆ	๓,๐๐๐,๐๐๐	๓,๐๐๐,๐๐๐	๓,๐๐๐,๐๐๐	๓,๐๐๐,๐๐๐	๓,๐๐๐,๐๐๐	ความพึงพอใจ ของประชาชน	ประชาชนมีความ ปลอดภัยในการ ใช้รถใช้ถนน	สำนักงานปลัด งานป้องกันฯ
๑๒๖	โครงการรณรงค์ป้องกันและแก้ไข ปัญหาฝุ่นละอองขนาดเล็ก (PM ๒.๕)	เพื่อให้ประชาชนในพื้นที่ เข้ามามีส่วนร่วมในการ ป้องกันและแก้ไขปัญห ฝุ่นละอองขนาดเล็ก (PM ๒.๕)	จัดฝึกอบรมและจัด กิจกรรมรณรงค์ ป้องกันฯ	๓๕,๐๐๐	๓๕,๐๐๐	๓๕,๐๐๐	๓๕,๐๐๐	๓๕,๐๐๐	จำนวนผู้เข้ารับ การฝึกอบรม	ปัญหาฝุ่นละออง ขนาดเล็ก (PM ๒.๕) ในพื้น ที่ลดลง	สำนักงานปลัด งานป้องกันฯ

(๒) แผนงานรักษาความสงบภายใน

ลำดับ ที่	โครงการ	วัตถุประสงค์	เป้าหมาย (ผลผลิตโครงการ)	งบประมาณ					ตัวชี้วัด (KPI)	ผลลัพธ์ที่คาดว่าจะได้รับ	หน่วยงานที่ รับผิดชอบหลัก
				พ.ศ. ๒๕๖๖	พ.ศ. ๒๕๖๗	พ.ศ. ๒๕๖๘	พ.ศ. ๒๕๖๙	พ.ศ. ๒๕๗๐			
๑๒๗	จ้างเหมาบริการ (บุคคลภายนอก) ปฏิบัติหน้าที่ พนักงานดับเพลิง ประจำศูนย์งานป้องกันฯ อบต. ห้วยไคร้	เพื่อให้มีบุคลากร ปฏิบัติ งานอย่างเพียงพอ เหมาะสมในการเตรียม การระงับเหตุอัคคีภัย และเป็นชุดปฏิบัติการ ฉุกเฉินออกช่วยเหลือ เหตุสาธารณภัยต่างๆ	จ้างเหมา (บุคคลภายนอก) ปฏิบัติหน้าที่พนักงาน ดับเพลิง ๔ คน	๖๐๐,๐๐๐	๖๐๐,๐๐๐	๖๐๐,๐๐๐	๖๐๐,๐๐๐	๖๐๐,๐๐๐	ความพึงพอใจ ของประชาชน	ศูนย์งานป้องกันฯ อบต.ห้วยไคร้ มีบุคลากร รับผิดชอบ ขอระงับเหตุ อัคคีภัยและงาน สาธารณภัยต่างๆ และประชาชนใน พื้นที่ได้รับการ ที่รวดเร็วทันต่อ เหตุการณ์	สำนักงานปลัด งานป้องกันฯ
รวม ๑๕ โครงการ				๗,๗๖๐,๐๐๐	๗,๗๖๐,๐๐๐	๗,๗๖๐,๐๐๐	๗,๗๖๐,๐๐๐	๗,๗๖๐,๐๐๐			

รายละเอียดโครงการพัฒนา

แผนพัฒนาท้องถิ่น (พ.ศ. ๒๕๖๖ - ๒๕๗๐) ฉบับทบทวน พ.ศ. ๒๕๖๖

องค์การบริหารส่วนตำบลห้วยโศภ อําเภอบ้านฝาง จังหวัดอุดรธานี

ก. ยุทธศาสตร์ชาติ ๒๐ ปี ยุทธศาสตร์ที่ ๖ ด้านการปรับสมดุลและพัฒนาระบบการบริหารจัดการภาครัฐ

ข. แผนพัฒนาเศรษฐกิจและสังคมแห่งชาติ ฉบับที่ ๑๓ หมายความว่า ๑๓ ไทยมีภาครัฐที่ทันสมัย มีประสิทธิภาพ และตอบโจทย์ประชาชน

ค. Sustainable Development Goals: เป้าหมายที่ ๑๖ ส่งเสริมสังคมสงบสุขและครอบคลุมเพื่อการพัฒนาที่ยั่งยืน ให้ทุกคนเข้าถึงความยุติธรรม และสร้างสถาบันที่มีประสิทธิภาพ รับผิดชอบ และครอบคลุมในทุกระดับ

ง. ยุทธศาสตร์จังหวัด ยุทธศาสตร์ที่ ๖ การเสริมสร้างสังคมที่เข้มแข็ง มั่นคง ปลอดภัยในชีวิตและทรัพย์สินของประชาชน

จ. ยุทธศาสตร์การพัฒนาขององค์กรปกครองส่วนท้องถิ่นในเขตจังหวัด ยุทธศาสตร์ที่ ๗ ด้านบริหารจัดการแบบบูรณาการ

๖. ยุทธศาสตร์การพัฒนาด้านการเมืองและการบริหารจัดการบ้านเมืองที่ดีตามแนวนโยบายของรัฐบาล

๖.๑ กลยุทธ์ ส่งเสริมการพัฒนาศักยภาพของบุคลากรและองค์กรให้มีขีดความสามารถในการพัฒนา และการบริการประชาชนตามมาตรฐานสากล (PSO)

(๓) แผนงานสร้างความเข้มแข็งของชุมชน

ลำดับ ที่	โครงการ	วัตถุประสงค์	เป้าหมาย (ผลผลิตโครงการ)	งบประมาณ					ตัวชี้วัด (KPI)	ผลลัพธ์ที่คาดว่าจะได้รับ	หน่วยงานที่ รับผิดชอบหลัก
				พ.ศ. ๒๕๖๖	พ.ศ. ๒๕๖๗	พ.ศ. ๒๕๖๘	พ.ศ. ๒๕๖๙	พ.ศ. ๒๕๗๐			
๑๒๘	โครงการจัดประชุมประชาคม เพื่อ จัดทำแผนพัฒนาท้องถิ่น	เพื่อให้ประชาชนมีส่วนร่วม ร่วมในการพัฒนาท้องถิ่น	จัดประชุมประชาคม ระดับหมู่บ้าน และ ระดับตำบล	๕๐,๐๐๐	๕๐,๐๐๐	๕๐,๐๐๐	๕๐,๐๐๐	๕๐,๐๐๐	จำนวนผู้เข้า ประชุม	ประชาชนมีส่วนร่วม ร่วมในการพัฒนา หมู่บ้านตนเอง	สำนักงานปลัด
รวม ๑ โครงการ				๕๐,๐๐๐	๕๐,๐๐๐	๕๐,๐๐๐	๕๐,๐๐๐	๕๐,๐๐๐			

รายละเอียดโครงการพัฒนา

แผนพัฒนาท้องถิ่น (พ.ศ. ๒๕๖๖ - ๒๕๗๐) ฉบับทบทวน พ.ศ. ๒๕๖๖

องค์การบริหารส่วนตำบลห้วยไคร้ อำเภอบ้านฝาง จังหวัดอุดรธานี

ก. ยุทธศาสตร์ชาติ ๒๐ ปี ยุทธศาสตร์ที่ ๖ ด้านการปรับสมดุลและพัฒนาระบบการบริหารจัดการภาครัฐ

ข. แผนพัฒนาเศรษฐกิจและสังคมแห่งชาติ ฉบับที่ ๑๓ หมายความว่า ๑๓ ไทยมีภาครัฐที่ทันสมัย มีประสิทธิภาพ และตอบโจทย์ประชาชน

ค. Sustainable Development Goals: เป้าหมายที่ ๑๖ ส่งเสริมสังคมสงบสุขและครอบคลุมเพื่อการพัฒนาที่ยั่งยืน ให้ทุกคนเข้าถึงความยุติธรรม และสร้างสถาบันที่มีประสิทธิภาพ รับผิดชอบ และครอบคลุมในทุกระดับ

ง. ยุทธศาสตร์จังหวัด ยุทธศาสตร์ที่ ๖ การเสริมสร้างสังคมที่เข้มแข็ง มั่นคง ปลอดภัยในชีวิตและทรัพย์สินของประชาชน

จ. ยุทธศาสตร์การพัฒนาขององค์กรปกครองส่วนท้องถิ่นในเขตจังหวัด ยุทธศาสตร์ที่ ๗ ด้านบริหารจัดการแบบบูรณาการ

๖. ยุทธศาสตร์การพัฒนาด้านการเมืองและการบริหารจัดการบ้านเมืองที่ดีตามแนวนโยบายของรัฐบาล

๖.๑ กลยุทธ์ ส่งเสริมการพัฒนาศักยภาพของบุคลากรและองค์กรให้มีขีดความสามารถในการพัฒนา และการบริการประชาชนตามมาตรฐานสากล (PSO)

(๔) แผนงานอุตสาหกรรมและการโยธา

ลำดับ ที่	โครงการ	วัตถุประสงค์	เป้าหมาย (ผลผลิตโครงการ)	งบประมาณ					ตัวชี้วัด (KPI)	ผลลัพธ์ที่คาดว่าจะได้รับ	หน่วยงานที่ รับผิดชอบหลัก
				พ.ศ. ๒๕๖๖	พ.ศ. ๒๕๖๗	พ.ศ. ๒๕๖๘	พ.ศ. ๒๕๖๙	พ.ศ. ๒๕๗๐			
๑๒๙	โครงการก่อสร้างอาคารศูนย์งานป้องกันและบรรเทาสาธารณภัย อบต.ห้วยไคร้ (อาคารใหม่)	เพื่อให้เจ้าหน้าที่มีสถานที่ปฏิบัติงาน พร้อมโรงจอดรถดับเพลิง รถกู้ภัย และมีพื้นที่จัดเก็บพัสดุ อุปกรณ์อย่างเพียงพอ	ก่อสร้างอาคารศูนย์งาน ปก. ตามแบบที่ อบต. กำหนด	๒,๐๐๐,๐๐๐	๒,๐๐๐,๐๐๐	๒,๐๐๐,๐๐๐	๒,๐๐๐,๐๐๐	๒,๐๐๐,๐๐๐	ความพอใจของผู้ปฏิบัติงาน และประชาชน ผู้มาติดต่อขอใช้บริการ	อาคารศูนย์งาน ปก. มีสถานที่ทำงานและการให้บริการ ประชาชนที่ดี	สำนักงานปลัด งานป้องกันฯ
๑๓๐	โครงการปรับปรุงหลังคาอาคารศูนย์งานป้องกันและบรรเทาสาธารณภัย อบต.ห้วยไคร้ (อาคารปัจจุบัน)	เพื่อปรับปรุง/ซ่อมแซมหลังคาอาคารเนื่องจากชำรุด	ปรับปรุง/ซ่อมแซมหลังคาอาคารศูนย์งาน ปก. ตามแบบที่ อบต.กำหนด	๖๐๐,๐๐๐	๖๐๐,๐๐๐	๖๐๐,๐๐๐	๖๐๐,๐๐๐	๖๐๐,๐๐๐	ความพอใจของผู้ปฏิบัติงาน และประชาชน ผู้มาติดต่อขอใช้บริการ	อาคารศูนย์งาน ปก. มีสถานที่ทำงานและการให้บริการ ประชาชนที่ดี	สำนักงานปลัด งานป้องกันฯ

(๔) แผนงานอุตสาหกรรมและการโยธา

ลำดับ ที่	โครงการ	วัตถุประสงค์	เป้าหมาย (ผลผลิตโครงการ)	งบประมาณ					ตัวชี้วัด (KPI)	ผลลัพธ์ที่คาดหวัง ว่าจะได้รับ	หน่วยงานที่ รับผิดชอบหลัก
				พ.ศ. ๒๕๖๖	พ.ศ. ๒๕๖๗	พ.ศ. ๒๕๖๘	พ.ศ. ๒๕๖๙	พ.ศ. ๒๕๗๐			
๑๓๑	โครงการก่อสร้างระบบปั้มน้ำ พร้อมอุปกรณ์ท่อส่งเข้าระดับเพลิง	เพื่อให้ระดับเพลิงของ อบต. หายโศก มีจุดรับน้ำ ในการปฏิบัติงานระงับ เหตุอัคคีภัย,ส่งน้ำ ภัยแล้งฯลฯ	ก่อสร้างระบบปั้มน้ำ น้ำพร้อมติดตั้งอุปกรณ์ ท่อส่งเข้าระดับเพลิง ตามแบบที่ อบต. กำหนด	๒๐๐,๐๐๐	๒๐๐,๐๐๐	๒๐๐,๐๐๐	๒๐๐,๐๐๐	๒๐๐,๐๐๐	ความพึงพอใจ ของประชาชน	ระดับเพลิง มี แหล่งรับน้ำใน การปฏิบัติงาน ระงับเหตุอัคคีภัย ,ส่งน้ำภัยแล้ง	สำนักงานปลัด งานป้องกันฯ
๑๓๒	โครงการก่อสร้างโรงจอดรถ	เพื่ออำนวยความสะดวก ต่อพนักงาน และผู้มา ติดต่อราชการ	ก่อสร้างโรงจอดรถ ตามแบบ อบต. กำหนด	๕๐๐,๐๐๐	๕๐๐,๐๐๐	๕๐๐,๐๐๐	๕๐๐,๐๐๐	๕๐๐,๐๐๐	ความพึงพอใจ ผู้มาติดต่อ ราชการ	มีสถานที่จอด รถเป็นระเบียบ	กองช่าง
๑๓๓	โครงการต่อเติมอาคารหอประชุม อเนกประสงค์	เพื่อรองรับการจัด กิจกรรมต่างๆ	ต่อเติมอาคารหอ ประชุมทั้ง ๒ ชั้น ตามแบบ อบต. กำหนด	๑,๕๐๐,๐๐๐	๑,๕๐๐,๐๐๐	๑,๕๐๐,๐๐๐	๑,๕๐๐,๐๐๐	๑,๕๐๐,๐๐๐	ความพึงพอใจ ผู้ใช้บริการ	มีสถานที่จัด กิจกรรมที่ดี ยิ่งขึ้น	กองช่าง
๑๓๔	โครงการก่อสร้างบ้านพักข้าราชการ	เพื่ออำนวยความสะดวก แก่พนักงาน ที่มาปฏิบัติงานที่ อบต.	ก่อสร้างบ้านพักข้าราชการ ตามแบบ อบต. กำหนด	๒,๐๐๐,๐๐๐	๒,๐๐๐,๐๐๐	๒,๐๐๐,๐๐๐	๒,๐๐๐,๐๐๐	๒,๐๐๐,๐๐๐	ความพึงพอใจ ของพนักงาน	พนักงานที่มา ปฏิบัติหน้าที่ อบต. หายโศก ที่พักอาศัย	กองช่าง
๑๓๕	โครงการก่อสร้างห้องน้ำ	เพื่ออำนวยความสะดวก ต่อพนักงาน และผู้มา ติดต่อราชการ	ก่อสร้างห้องน้ำตาม แบบ อบต. กำหนด	๕๐๐,๐๐๐	๕๐๐,๐๐๐	๕๐๐,๐๐๐	๕๐๐,๐๐๐	๕๐๐,๐๐๐	ความพึงพอใจ ผู้ใช้บริการ	มีห้องน้ำบริการ ประชาชนเพียง พอ	กองช่าง
รวม ๗ โครงการ				๗,๓๐๐,๐๐๐	๗,๓๐๐,๐๐๐	๗,๓๐๐,๐๐๐	๗,๓๐๐,๐๐๐	๗,๓๐๐,๐๐๐			

บัญชีสรุปโครงการพัฒนา

ที่นำมาจากแผนพัฒนาหมู่บ้าน

องค์การบริหารส่วนตำบลห้วยโคก อำเภอบ้านฝาง จังหวัดอุดรธานี

หมู่บ้าน	ปี ๒๕๖๖		ปี ๒๕๖๗		ปี ๒๕๖๘		ปี ๒๕๖๙		ปี ๒๕๗๐		รวม ๕ ปี	
	จำนวนโครงการ	งบประมาณบาท	จำนวนโครงการ	งบประมาณบาท	จำนวนโครงการ	งบประมาณบาท	จำนวนโครงการ	งบประมาณบาท	จำนวนโครงการ	งบประมาณบาท	จำนวนโครงการ	งบประมาณบาท
หมู่ที่ ๑ บ้านห้วยโคก	๓๗	๗๔,๖๕๐,๐๐๐	๓๗	๗๔,๖๕๐,๐๐๐	๓๗	๗๔,๖๕๐,๐๐๐	๓๗	๗๔,๖๕๐,๐๐๐	๓๗	๗๔,๖๕๐,๐๐๐	๑๘๕	๓๗๓,๒๕๐,๐๐๐
รวม	๓๗	๗๔,๖๕๐,๐๐๐	๓๗	๗๔,๖๕๐,๐๐๐	๓๗	๗๔,๖๕๐,๐๐๐	๓๗	๗๔,๖๕๐,๐๐๐	๓๗	๗๔,๖๕๐,๐๐๐	๑๘๕	๓๗๓,๒๕๐,๐๐๐
หมู่ที่ ๒ บ้านธาตุ	๑๕	๑๑,๒๕๐,๐๐๐	๑๕	๑๑,๒๕๐,๐๐๐	๑๕	๑๑,๒๕๐,๐๐๐	๑๕	๑๑,๒๕๐,๐๐๐	๑๕	๑๑,๒๕๐,๐๐๐	๗๕	๕๖,๒๕๐,๐๐๐
รวม	๑๕	๑๑,๒๕๐,๐๐๐	๑๕	๑๑,๒๕๐,๐๐๐	๑๕	๑๑,๒๕๐,๐๐๐	๑๕	๑๑,๒๕๐,๐๐๐	๑๕	๑๑,๒๕๐,๐๐๐	๗๕	๕๖,๒๕๐,๐๐๐
หมู่ที่ ๓ บ้านนาคำ	๒๒	๒๐,๗๖๐,๒๕๐	๒๒	๒๐,๗๖๐,๒๕๐	๒๒	๒๐,๗๖๐,๒๕๐	๒๒	๒๐,๗๖๐,๒๕๐	๒๒	๒๐,๗๖๐,๒๕๐	๑๑๐	๑๐๓,๘๐๑,๒๕๐
รวม	๒๒	๒๐,๗๖๐,๒๕๐	๒๒	๒๐,๗๖๐,๒๕๐	๒๒	๒๐,๗๖๐,๒๕๐	๒๒	๒๐,๗๖๐,๒๕๐	๒๒	๒๐,๗๖๐,๒๕๐	๑๑๐	๑๐๓,๘๐๑,๒๕๐
หมู่ที่ ๔ บ้านโนนทัน	๒๐	๑๓,๙๕๔,๕๐๐	๒๐	๑๓,๙๕๔,๕๐๐	๒๐	๑๓,๙๕๔,๕๐๐	๒๐	๑๓,๙๕๔,๕๐๐	๒๐	๑๓,๙๕๔,๕๐๐	๑๐๐	๖๙,๗๗๒,๕๐๐
รวม	๒๐	๑๓,๙๕๔,๕๐๐	๒๐	๑๓,๙๕๔,๕๐๐	๒๐	๑๓,๙๕๔,๕๐๐	๒๐	๑๓,๙๕๔,๕๐๐	๒๐	๑๓,๙๕๔,๕๐๐	๑๐๐	๖๙,๗๗๒,๕๐๐
หมู่ที่ ๕ บ้านดงหวาย	๑๗	๗,๑๖๕,๐๐๐	๑๗	๗,๑๖๕,๐๐๐	๑๗	๗,๑๖๕,๐๐๐	๑๗	๗,๑๖๕,๐๐๐	๑๗	๗,๑๖๕,๐๐๐	๘๕	๓๕,๘๒๕,๐๐๐
รวม	๑๗	๗,๑๖๕,๐๐๐	๑๗	๗,๑๖๕,๐๐๐	๑๗	๗,๑๖๕,๐๐๐	๑๗	๗,๑๖๕,๐๐๐	๑๗	๗,๑๖๕,๐๐๐	๘๕	๓๕,๘๒๕,๐๐๐
หมู่ที่ ๖ บ้านโคกสีแก้ว	๒๔	๒๗,๓๘๐,๐๐๐	๒๔	๒๗,๓๘๐,๐๐๐	๒๔	๒๗,๓๘๐,๐๐๐	๒๔	๒๗,๓๘๐,๐๐๐	๒๔	๒๗,๓๘๐,๐๐๐	๑๒๐	๑๓๖,๙๐๐,๐๐๐
รวม	๒๔	๒๗,๓๘๐,๐๐๐	๒๔	๒๗,๓๘๐,๐๐๐	๒๔	๒๗,๓๘๐,๐๐๐	๒๔	๒๗,๓๘๐,๐๐๐	๒๔	๒๗,๓๘๐,๐๐๐	๑๒๐	๑๓๖,๙๐๐,๐๐๐
หมู่ที่ ๗ บ้านหนองนกเขียน	๒๒	๓๓,๕๕๒,๕๕๐	๒๒	๓๓,๕๕๒,๕๕๐	๒๒	๓๓,๕๕๒,๕๕๐	๒๒	๓๓,๕๕๒,๕๕๐	๒๒	๓๓,๕๕๒,๕๕๐	๑๑๐	๑๖๗,๗๖๒,๗๕๐
รวม	๒๒	๓๓,๕๕๒,๕๕๐	๒๒	๓๓,๕๕๒,๕๕๐	๒๒	๓๓,๕๕๒,๕๕๐	๒๒	๓๓,๕๕๒,๕๕๐	๒๒	๓๓,๕๕๒,๕๕๐	๑๑๐	๑๖๗,๗๖๒,๗๕๐
หมู่ที่ ๘ บ้านหนองกุง	๑๙	๑๙,๙๘๑,๐๐๐	๑๙	๑๙,๙๘๑,๐๐๐	๑๙	๑๙,๙๘๑,๐๐๐	๑๙	๑๙,๙๘๑,๐๐๐	๑๙	๑๙,๙๘๑,๐๐๐	๙๕	๙๙,๙๐๕,๐๐๐
รวม	๑๙	๑๙,๙๘๑,๐๐๐	๑๙	๑๙,๙๘๑,๐๐๐	๑๙	๑๙,๙๘๑,๐๐๐	๑๙	๑๙,๙๘๑,๐๐๐	๑๙	๑๙,๙๘๑,๐๐๐	๙๕	๙๙,๙๐๕,๐๐๐

บัญชีสรุปโครงการพัฒนา

ที่นำมาจากแผนพัฒนาหมู่บ้าน

องค์การบริหารส่วนตำบลห้วยโศก อำเภอบ้านฝ่อ จังหวัดอุดรธานี

หมู่บ้าน	ปี ๒๕๖๖		ปี ๒๕๖๗		ปี ๒๕๖๘		ปี ๒๕๖๙		ปี ๒๕๗๐		รวม ๕ ปี	
	จำนวนโครงการ	งบประมาณบาท	จำนวนโครงการ	งบประมาณบาท	จำนวนโครงการ	งบประมาณบาท	จำนวนโครงการ	งบประมาณบาท	จำนวนโครงการ	งบประมาณบาท	จำนวนโครงการ	งบประมาณบาท
หมู่ที่ ๙ บ้านหลวงคำ	๑๙	๒๓,๒๕๐,๐๐๐	๑๙	๒๓,๒๕๐,๐๐๐	๑๙	๒๓,๒๕๐,๐๐๐	๑๙	๒๓,๒๕๐,๐๐๐	๑๙	๒๓,๒๕๐,๐๐๐	๙๕	๑๑๖,๒๕๐,๐๐๐
รวม	๑๙	๒๓,๒๕๐,๐๐๐	๑๙	๒๓,๒๕๐,๐๐๐	๑๙	๒๓,๒๕๐,๐๐๐	๑๙	๒๓,๒๕๐,๐๐๐	๑๙	๒๓,๒๕๐,๐๐๐	๙๕	๑๑๖,๒๕๐,๐๐๐
หมู่ที่ ๑๐ บ้านดงขวาง	๓๐	๔๒,๒๕๐,๐๐๐	๓๐	๔๒,๒๕๐,๐๐๐	๓๐	๔๒,๒๕๐,๐๐๐	๓๐	๔๒,๒๕๐,๐๐๐	๓๐	๔๒,๒๕๐,๐๐๐	๑๕๐	๒๑๑,๒๕๐,๐๐๐
รวม	๓๐	๔๒,๒๕๐,๐๐๐	๓๐	๔๒,๒๕๐,๐๐๐	๓๐	๔๒,๒๕๐,๐๐๐	๓๐	๔๒,๒๕๐,๐๐๐	๓๐	๔๒,๒๕๐,๐๐๐	๑๕๐	๒๑๑,๒๕๐,๐๐๐
หมู่ที่ ๑๑ บ้านโนนอุดม	๓๐	๒๑,๕๕๐,๐๐๐	๓๐	๒๑,๕๕๐,๐๐๐	๓๐	๒๑,๕๕๐,๐๐๐	๓๐	๒๑,๕๕๐,๐๐๐	๓๐	๒๑,๕๕๐,๐๐๐	๑๕๐	๑๐๗,๗๕๐,๐๐๐
รวม	๓๐	๒๑,๕๕๐,๐๐๐	๓๐	๒๑,๕๕๐,๐๐๐	๓๐	๒๑,๕๕๐,๐๐๐	๓๐	๒๑,๕๕๐,๐๐๐	๓๐	๒๑,๕๕๐,๐๐๐	๑๕๐	๑๐๗,๗๕๐,๐๐๐
หมู่ที่ ๑๒ บ้านดงหวาย	๒๖	๖๘,๐๐๐,๐๐๐	๒๖	๖๘,๐๐๐,๐๐๐	๒๖	๖๘,๐๐๐,๐๐๐	๒๖	๖๘,๐๐๐,๐๐๐	๒๖	๖๘,๐๐๐,๐๐๐	๑๓๐	๓๔๐,๐๐๐,๐๐๐
รวม	๒๖	๖๘,๐๐๐,๐๐๐	๒๖	๖๘,๐๐๐,๐๐๐	๒๖	๖๘,๐๐๐,๐๐๐	๒๖	๖๘,๐๐๐,๐๐๐	๒๖	๖๘,๐๐๐,๐๐๐	๑๓๐	๓๔๐,๐๐๐,๐๐๐
หมู่ที่ ๑๓ บ้านธาตุทรายมูล	๓๑	๒๘,๗๑๐,๐๐๐	๓๑	๒๘,๗๑๐,๐๐๐	๓๑	๒๘,๗๑๐,๐๐๐	๓๑	๒๘,๗๑๐,๐๐๐	๓๑	๒๘,๗๑๐,๐๐๐	๑๕๕	๑๔๓,๕๕๐,๐๐๐
รวม	๓๑	๒๘,๗๑๐,๐๐๐	๓๑	๒๘,๗๑๐,๐๐๐	๓๑	๒๘,๗๑๐,๐๐๐	๓๑	๒๘,๗๑๐,๐๐๐	๓๑	๒๘,๗๑๐,๐๐๐	๑๕๕	๑๔๓,๕๕๐,๐๐๐
หมู่ที่ ๑๔ บ้านวังแสง	๒๔	๒๘,๗๗๐,๐๐๐	๒๔	๒๘,๗๗๐,๐๐๐	๒๔	๒๘,๗๗๐,๐๐๐	๒๔	๒๘,๗๗๐,๐๐๐	๒๔	๒๘,๗๗๐,๐๐๐	๑๒๐	๑๔๓,๘๕๐,๐๐๐
รวม	๒๔	๒๘,๗๗๐,๐๐๐	๒๔	๒๘,๗๗๐,๐๐๐	๒๔	๒๘,๗๗๐,๐๐๐	๒๔	๒๘,๗๗๐,๐๐๐	๒๔	๒๘,๗๗๐,๐๐๐	๑๒๐	๑๔๓,๘๕๐,๐๐๐
หมู่ที่ ๑๕ บ้านดงหวาย	๒๖	๕๗,๑๐๐,๐๐๐	๒๖	๕๗,๑๐๐,๐๐๐	๒๖	๕๗,๑๐๐,๐๐๐	๒๖	๕๗,๑๐๐,๐๐๐	๒๖	๕๗,๑๐๐,๐๐๐	๑๓๐	๒๘๕,๕๐๐,๐๐๐
รวม	๒๖	๕๗,๑๐๐,๐๐๐	๒๖	๕๗,๑๐๐,๐๐๐	๒๖	๕๗,๑๐๐,๐๐๐	๒๖	๕๗,๑๐๐,๐๐๐	๒๖	๕๗,๑๐๐,๐๐๐	๑๓๐	๒๘๕,๕๐๐,๐๐๐
หมู่ที่ ๑๖ บ้านห้วยโศก	๒๒	๒๔,๒๕๐,๐๐๐	๒๒	๒๔,๒๕๐,๐๐๐	๒๒	๒๔,๒๕๐,๐๐๐	๒๒	๒๔,๒๕๐,๐๐๐	๒๒	๒๔,๒๕๐,๐๐๐	๑๑๐	๑๒๑,๒๕๐,๐๐๐
รวม	๒๒	๒๔,๒๕๐,๐๐๐	๒๒	๒๔,๒๕๐,๐๐๐	๒๒	๒๔,๒๕๐,๐๐๐	๒๒	๒๔,๒๕๐,๐๐๐	๒๒	๒๔,๒๕๐,๐๐๐	๑๑๐	๑๒๑,๒๕๐,๐๐๐

บัญชีสรุปโครงการพัฒนา
ที่นำมาจากแผนพัฒนาหมู่บ้าน

องค์การบริหารส่วนตำบลห้วยโศก อำเภอบ้านฝื่อ จังหวัดอุดรธานี

หมู่บ้าน	ปี ๒๕๖๖		ปี ๒๕๖๗		ปี ๒๕๖๘		ปี ๒๕๖๙		ปี ๒๕๗๐		รวม ๕ ปี	
	จำนวนโครงการ	งบประมาณบาท	จำนวนโครงการ	งบประมาณบาท	จำนวนโครงการ	งบประมาณบาท	จำนวนโครงการ	งบประมาณบาท	จำนวนโครงการ	งบประมาณบาท	จำนวนโครงการ	งบประมาณบาท
หมู่ที่ ๑๗ บ้านดงหวาย											๐	๐
รวม	๑๕	๑๖,๕๐๐,๐๐๐	๑๕	๑๖,๕๐๐,๐๐๐	๑๕	๑๖,๕๐๐,๐๐๐	๑๕	๑๖,๕๐๐,๐๐๐	๑๕	๑๖,๕๐๐,๐๐๐	๗๕	๘๒,๕๐๐,๐๐๐
รวมทั้งสิ้น	๓๙๙	๕๑๙,๐๗๓,๓๐๐	๓๙๙	๕๑๙,๐๗๓,๓๐๐	๓๙๙	๕๑๙,๐๗๓,๓๐๐	๓๙๙	๕๑๙,๐๗๓,๓๐๐	๓๙๙	๕๑๙,๐๗๓,๓๐๐	๑,๙๙๕	๒,๕๙๕,๓๖๖,๕๐๐

รายละเอียดโครงการพัฒนา

แผนพัฒนาท้องถิ่น (พ.ศ. ๒๕๖๖ - ๒๕๗๐) ฉบับทบทวน พ.ศ. ๒๕๖๖

องค์การบริหารส่วนตำบลห้วยโศก อำเภอบ้านฝื่อ จังหวัดอุดรธานี

ก. ยุทธศาสตร์ชาติ ๒๐ ปี ยุทธศาสตร์ที่ ๒ ด้านการสร้างความสามารถในการแข่งขัน

ข. แผนพัฒนาเศรษฐกิจและสังคมแห่งชาติ ฉบับที่ ๑๓ หมายความว่า ๕ ไทยเป็นประตูการค้าการลงทุนและยุทธศาสตร์ทางโลจิสติกส์ที่สำคัญของภูมิภาค

ค. Sustainable Development Goals: เป้าหมายที่ ๙ สร้างโครงสร้างพื้นฐานที่มีความทนทาน ส่งเสริมการพัฒนาอุตสาหกรรมที่ครอบคลุมและยั่งยืน และส่งเสริมนวัตกรรม

ง. ยุทธศาสตร์จังหวัด ยุทธศาสตร์ที่ ๑ การพัฒนาศักยภาพการค้าการลงทุนเพื่อเพิ่มขีดความสามารถในการแข่งขัน ในอนุภูมิภาคลุ่มน้ำโขง

จ. ยุทธศาสตร์การพัฒนาขององค์กรปกครองส่วนท้องถิ่นในเขตจังหวัด ยุทธศาสตร์ที่ ๑ การพัฒนาศักยภาพการค้าการลงทุนเพื่อเพิ่มขีดความสามารถในการแข่งขันในอนุภาคลุ่มน้ำโขง

๑. ยุทธศาสตร์การพัฒนาด้านโครงสร้างพื้นฐาน

๑.๑ กลยุทธ์ ก่อสร้างโครงสร้างพื้นฐานทางด้านเศรษฐกิจให้ประชาชนได้รับการบริการสาธารณะที่มีความสะดวก และรวดเร็วขึ้น โดยให้มีมาตรฐานและเกิดความยุติธรรม

(๑) แผนงานเคหะและชุมชน

ลำดับ ที่	โครงการ	วัตถุประสงค์	เป้าหมาย (ผลผลิตโครงการ)	งบประมาณ					ตัวชี้วัด (KPI)	ผลลัพธ์ที่คาดว่าจะได้รับ	หน่วยงานที่ รับผิดชอบหลัก
				พ.ศ. ๒๕๖๖	พ.ศ. ๒๕๖๗	พ.ศ. ๒๕๖๘	พ.ศ. ๒๕๖๙	พ.ศ. ๒๕๗๐			
๑๓๖	โครงการขยายเขตไฟฟ้า หมู่ที่ ๑ (จากนายนายบุญช่วย ประสมสี ถึงวัดศิริเทพกัญญา) (อุดหนุนการไฟฟ้า อำเภอบ้านฝื่อ)	เพื่อให้ประชาชนมี ไฟฟ้าใช้อย่างทั่วถึง	ปักเสาพาดสายไฟฟ้าแรงต่ำ ความยาว ๒๖๐ เมตร และ งานอื่นตามแบบกำหนด	๕๐๐,๐๐๐	๕๐๐,๐๐๐	๕๐๐,๐๐๐	๕๐๐,๐๐๐	๕๐๐,๐๐๐	ความพึงพอใจ ของประชาชน	ประชาชนมี ไฟฟ้าใช้อย่าง ทั่วถึง	กองช่าง การไฟฟ้า อำเภอบ้านฝื่อ
๑๓๗	โครงการขยายเขตไฟฟ้า หมู่ที่ ๒ (อุดหนุนการไฟฟ้า อำเภอบ้านฝื่อ)	เพื่อให้ประชาชนมี ไฟฟ้าใช้อย่างทั่วถึง	ปักเสาพาดสายไฟฟ้าแรงต่ำ (จากบริเวณสะพาน คสล. บ้านธาตุ -บ้านร้อยตรี สมโภชน์ วงษ์แก้ว) ยาว ๕๐๐ เมตร และงานอื่นตามแบบกำหนด	๕๐๐,๐๐๐	๕๐๐,๐๐๐	๕๐๐,๐๐๐	๕๐๐,๐๐๐	๕๐๐,๐๐๐	ความพึงพอใจ ของประชาชน	ประชาชนมี ไฟฟ้าใช้อย่าง ทั่วถึง	กองช่าง การไฟฟ้า อำเภอบ้านฝื่อ

(๑) แผนงานเคหะและชุมชน

ลำดับ ที่	โครงการ	วัตถุประสงค์	เป้าหมาย (ผลผลิตโครงการ)	งบประมาณ					ตัวชี้วัด (KPI)	ผลลัพธ์ที่คาดหวัง ว่าจะได้รับ	หน่วยงานที่ รับผิดชอบหลัก
				พ.ศ. ๒๕๖๖	พ.ศ. ๒๕๖๗	พ.ศ. ๒๕๖๘	พ.ศ. ๒๕๖๙	พ.ศ. ๒๕๗๐			
๑๓๘	โครงการขยายเขตไฟฟ้า หมู่ที่ ๒ (อุดหนุนการไฟฟ้า อำเภอบ้านฝือ)	เพื่อให้ประชาชนมี ไฟฟ้าใช้อย่างทั่วถึง	ปักเสาสายไฟฟ้าแรงต่ำ (จากแยกบ้านธาตุ-แสนสุข) (บ้านโนน-แสนสุข) ยาว ๔๐๐ เมตร และงานอื่นตามแบบกำหนด	๕๐๐,๐๐๐	๕๐๐,๐๐๐	๕๐๐,๐๐๐	๕๐๐,๐๐๐	๕๐๐,๐๐๐	ความพึงพอใจ ของประชาชน	ประชาชนมี ไฟฟ้าใช้อย่าง ทั่วถึง	กองช่าง การไฟฟ้า อำเภอบ้านฝือ
๑๓๙	โครงการขยายเขตไฟฟ้า หมู่ที่ ๓ (อุดหนุนการไฟฟ้าส่วนภูมิภาค อำเภอบ้านฝือ)	เพื่อให้ประชาชนมี ไฟฟ้าใช้อย่างทั่วถึง	ขยายเขตไฟฟ้าจากบ้าน นายหัน ริเวต ถึง บ้านนางอมร พรหมมา	๒๐๐,๐๐๐	๒๐๐,๐๐๐	๒๐๐,๐๐๐	๒๐๐,๐๐๐	๒๐๐,๐๐๐	ความพึงพอใจ ของประชาชน	ประชาชนมี ไฟฟ้าใช้อย่าง ทั่วถึง	กองช่าง การไฟฟ้า บ้านฝือ
๑๔๐	โครงการขยายเขตไฟฟ้า หมู่ที่ ๓ (จากข้างวัดป่าบ้านนาคำ ถึงเขตติด ติดบ้านหนองฝือ) (อุดหนุนการไฟฟ้า อำเภอบ้านฝือ)	เพื่อให้ประชาชนมี ไฟฟ้าใช้อย่างทั่วถึง	ปักเสาสายไฟฟ้าแรงต่ำ ความยาว ๒,๙๕๐ เมตร และงานอื่นตามแบบกำหนด	๑,๐๐๐,๐๐๐	๑,๐๐๐,๐๐๐	๑,๐๐๐,๐๐๐	๑,๐๐๐,๐๐๐	๑,๐๐๐,๐๐๐	ความพึงพอใจ ของประชาชน	ประชาชนมี ไฟฟ้าใช้อย่าง ทั่วถึง	กองช่าง การไฟฟ้า อำเภอบ้านฝือ
๑๔๑	โครงการขยายเขตไฟฟ้าหมู่ที่ ๓ (จากข้างโรงเรียนบ้านนาคำ ถึง โรงปุ๋ย) (อุดหนุนการไฟฟ้า อำเภอบ้านฝือ)	เพื่อให้ประชาชนมี ไฟฟ้าใช้อย่างทั่วถึง	ปักเสาสายไฟฟ้าแรงต่ำ ความยาว ๔๕๐ เมตร และงานอื่นตามแบบกำหนด	๒๐๐,๐๐๐	๒๐๐,๐๐๐	๒๐๐,๐๐๐	๒๐๐,๐๐๐	๒๐๐,๐๐๐	ความพึงพอใจ ของประชาชน	ประชาชนมี ไฟฟ้าใช้อย่าง ทั่วถึง	กองช่าง การไฟฟ้า อำเภอบ้านฝือ
๑๔๒	โครงการขยายเขตไฟฟ้าหมู่ที่ ๓ (สายหนองผักบั้ง ถึงนายคมศักดิ์ ทองแก้ว) (อุดหนุนการไฟฟ้า อำเภอบ้านฝือ)	เพื่อให้ประชาชนมี ไฟฟ้าใช้อย่างทั่วถึง	ปักเสาสายไฟฟ้าแรงต่ำ ความยาว ๖๓๐ เมตร และงานอื่นตามแบบกำหนด	๒๐๐,๐๐๐	๒๐๐,๐๐๐	๒๐๐,๐๐๐	๒๐๐,๐๐๐	๒๐๐,๐๐๐	ความพึงพอใจ ของประชาชน	ประชาชนมี ไฟฟ้าใช้อย่าง ทั่วถึง	กองช่าง การไฟฟ้า บ้านฝือ

(๑) แผนงานเคหะและชุมชน

ลำดับ ที่	โครงการ	วัตถุประสงค์	เป้าหมาย (ผลผลิตโครงการ)	งบประมาณ					ตัวชี้วัด (KPI)	ผลลัพธ์ที่คาดหวัง ว่าจะได้รับ	หน่วยงานที่ รับผิดชอบหลัก
				พ.ศ. ๒๕๖๖	พ.ศ. ๒๕๖๗	พ.ศ. ๒๕๖๘	พ.ศ. ๒๕๖๙	พ.ศ. ๒๕๗๐			
๑๔๓	โครงการขยายเขตไฟฟ้า หมู่ที่ ๔ (อุดหนุนการไฟฟ้าส่วนภูมิภาค อำเภอบ้านฝื่อ)	เพื่อให้ประชาชนมี ไฟฟ้าใช้อย่างทั่วถึง	ขยายเขตไฟฟ้าจาก ศพด. วัดโพธิ์ทอง ถึงถนนลาดยาง	๑๐๐,๐๐๐	๑๐๐,๐๐๐	๑๐๐,๐๐๐	๑๐๐,๐๐๐	๑๐๐,๐๐๐	ความพึงพอใจ ของประชาชน	ประชาชนมี ไฟฟ้าใช้อย่าง ทั่วถึง	กองช่าง การไฟฟ้า บ้านฝื่อ
๑๔๔	โครงการขยายเขตไฟฟ้า หมู่ที่ ๔ (อุดหนุนการไฟฟ้าส่วนภูมิภาค อำเภอบ้านฝื่อ)	เพื่อให้ประชาชนมี ไฟฟ้าใช้อย่างทั่วถึง	ขยายเขตไฟฟ้าจากบ้าน โนนทัน ถึงเขตติดต่อบ้าน แสนสุข	๑๕๐,๐๐๐	๑๕๐,๐๐๐	๑๕๐,๐๐๐	๑๕๐,๐๐๐	๑๕๐,๐๐๐	ความพึงพอใจ ของประชาชน	ประชาชนมี ไฟฟ้าใช้อย่าง ทั่วถึง	กองช่าง การไฟฟ้า บ้านฝื่อ
๑๔๕	โครงการขยายเขตไฟฟ้าหมู่ที่ ๔ (จากถนนลาดยาง ถึง บ้าน นางเตียงทอง ทองเงิน) (อุดหนุนการไฟฟ้า อำเภอบ้านฝื่อ)	เพื่อให้ประชาชนมี ไฟฟ้าใช้อย่างทั่วถึง	ปักเสาพาดสายไฟฟ้าแรงต่ำ ความยาว ๕๐๐ เมตร และงานอื่นตามแบบกำหนด	๒๐๐,๐๐๐	๒๐๐,๐๐๐	๒๐๐,๐๐๐	๒๐๐,๐๐๐	๒๐๐,๐๐๐	ความพึงพอใจ ของประชาชน	ประชาชนมี ไฟฟ้าใช้อย่าง ทั่วถึง	กองช่าง การไฟฟ้า บ้านฝื่อ
๑๔๖	โครงการขยายเขตไฟฟ้า หมู่ที่ ๕ (อุดหนุนการไฟฟ้าส่วนภูมิภาค อำเภอบ้านฝื่อ)	เพื่อให้ประชาชนมี ไฟฟ้าใช้อย่างทั่วถึง	ขยายเขตไฟฟ้าจากบ้าน นายน้ำ วงษ์แก้ว - ตลาด พ่อตุลสิทธิ์ ทองทิพย์	๑๐๐,๐๐๐	๑๐๐,๐๐๐	๑๐๐,๐๐๐	๑๐๐,๐๐๐	๑๐๐,๐๐๐	ความพึงพอใจ ของประชาชน	ประชาชนมี ไฟฟ้าใช้อย่าง ทั่วถึง	กองช่าง การไฟฟ้า บ้านฝื่อ
๑๔๗	โครงการขยายเขตไฟฟ้า หมู่ที่ ๕ (อุดหนุนการไฟฟ้าส่วนภูมิภาค อำเภอบ้านฝื่อ)	เพื่อให้ประชาชนมี ไฟฟ้าใช้อย่างทั่วถึง	ขยายเขตไฟฟ้าจากบ้าน นายน้ำ วงษ์แก้ว ถึงบ้าน นางสมใจ ชาวอุบล)	๑๒๐,๐๐๐	๑๒๐,๐๐๐	๑๒๐,๐๐๐	๑๒๐,๐๐๐	๑๒๐,๐๐๐	ความพึงพอใจ ของประชาชน	ประชาชนมี ไฟฟ้าใช้อย่าง ทั่วถึง	กองช่าง การไฟฟ้า บ้านฝื่อ
๑๔๘	โครงการขยายเขตไฟฟ้า หมู่ที่ ๕ (จากบ้านนายหนูหวาย เนาวเพชร ถึงร้านถูกดี) (อุดหนุนการไฟฟ้า อำเภอบ้านฝื่อ)	เพื่อให้ประชาชนมี ไฟฟ้าใช้อย่างทั่วถึง	ปักเสาพาดสายไฟฟ้าแรงต่ำ ความยาว ๓๑๔ เมตร และงานอื่นตามแบบกำหนด	๑๐๐,๐๐๐	๑๐๐,๐๐๐	๑๐๐,๐๐๐	๑๐๐,๐๐๐	๑๐๐,๐๐๐	ความพึงพอใจ ของประชาชน	ประชาชนมี ไฟฟ้าใช้อย่าง ทั่วถึง	กองช่าง การไฟฟ้า บ้านฝื่อ

(๑) แผนงานเคหะและชุมชน

ลำดับ ที่	โครงการ	วัตถุประสงค์	เป้าหมาย (ผลผลิตโครงการ)	งบประมาณ					ตัวชี้วัด (KPI)	ผลลัพธ์ที่คาดหวัง ว่าจะได้รับ	หน่วยงานที่ รับผิดชอบหลัก
				พ.ศ. ๒๕๖๖	พ.ศ. ๒๕๖๗	พ.ศ. ๒๕๖๘	พ.ศ. ๒๕๖๙	พ.ศ. ๒๕๗๐			
๑๔๙	โครงการขยายเขตไฟฟ้า หมู่ที่ ๖ (จากบ้านโคกสีแก้ว ถึงวัดป่าบ้าน โคกสีแก้ว) (อุดหนุนการไฟฟ้า อำเภอบ้านฝาง)	เพื่อให้ประชาชนมี ไฟฟ้าใช้อย่างทั่วถึง	ปักเสาสายไฟฟ้าแรงต่ำ ความยาว ๕๙๐ เมตร และงานอื่นตามแบบกำหนด	๒๕๐,๐๐๐	๒๕๐,๐๐๐	๒๕๐,๐๐๐	๒๕๐,๐๐๐	๒๕๐,๐๐๐	ความพึงพอใจ ของประชาชน	ประชาชนมี ไฟฟ้าใช้อย่าง ทั่วถึง	กองช่าง การไฟฟ้า บ้านฝาง
๑๕๐	โครงการขยายเขตไฟฟ้า หมู่ที่ ๖ (จากบ้านโคกสีแก้ว ถึงบ้านชัยเจริญ) (อุดหนุนการไฟฟ้า อำเภอบ้านฝาง)	เพื่อให้ประชาชนมี ไฟฟ้าใช้อย่างทั่วถึง	ปักเสาสายไฟฟ้าแรงต่ำ ความยาว ๒,๕๐๐ เมตร และงานอื่นตามแบบกำหนด	๘๐๐,๐๐๐	๘๐๐,๐๐๐	๘๐๐,๐๐๐	๘๐๐,๐๐๐	๘๐๐,๐๐๐	ความพึงพอใจ ของประชาชน	ประชาชนมี ไฟฟ้าใช้อย่าง ทั่วถึง	กองช่าง การไฟฟ้า บ้านฝาง
๑๕๑	โครงการขยายเขตไฟฟ้า หมู่ที่ ๗ (อุดหนุนการไฟฟ้าส่วนภูมิภาค อำเภอบ้านฝาง)	เพื่อให้ประชาชนมี ไฟฟ้าใช้อย่างทั่วถึง	ขยายเขตไฟฟ้าจากบ้ม ศาลเท้กซ์ ถึงถนนสาย หายโคก-โคกสีแก้ว	๖๐๐,๐๐๐	๖๐๐,๐๐๐	๖๐๐,๐๐๐	๖๐๐,๐๐๐	๖๐๐,๐๐๐	ความพึงพอใจ ของประชาชน	ประชาชนมี ไฟฟ้าใช้อย่าง ทั่วถึง	กองช่าง การไฟฟ้า บ้านฝาง
๑๕๒	โครงการขยายเขตไฟฟ้า หมู่ที่ ๘ (อุดหนุนการไฟฟ้าส่วนภูมิภาค อำเภอบ้านฝาง)	เพื่อให้ประชาชนมี ไฟฟ้าใช้อย่างทั่วถึง	ขยายเขตไฟฟ้าจากบ้าน นายสมหมาย ไชยสีเมือง ถึงบ้านนายสมาน แก้วสีสุข)	๒๐๐,๐๐๐	๒๐๐,๐๐๐	๒๐๐,๐๐๐	๒๐๐,๐๐๐	๒๐๐,๐๐๐	ความพึงพอใจ ของประชาชน	ประชาชนมี ไฟฟ้าใช้อย่าง ทั่วถึง	กองช่าง การไฟฟ้า บ้านฝาง
๑๕๓	โครงการขยายเขตไฟฟ้า หมู่ที่ ๘ (จากบ้านนายสมหมาย ไชยศรีเมือง ถึงบ้านชัยเจริญ) (อุดหนุนการไฟฟ้า อำเภอบ้านฝาง)	เพื่อให้ประชาชนมี ไฟฟ้าใช้อย่างทั่วถึง	ปักเสาสายไฟฟ้าแรงต่ำ ความยาว ๑,๘๐๐ เมตร และงานอื่นตามแบบกำหนด	๘๐๐,๐๐๐	๘๐๐,๐๐๐	๘๐๐,๐๐๐	๘๐๐,๐๐๐	๘๐๐,๐๐๐	ความพึงพอใจ ของประชาชน	ประชาชนมี ไฟฟ้าใช้อย่าง ทั่วถึง	กองช่าง การไฟฟ้า บ้านฝาง

(๑) แผนงานเคหะและชุมชน

ลำดับ ที่	โครงการ	วัตถุประสงค์	เป้าหมาย (ผลผลิตโครงการ)	งบประมาณ					ตัวชี้วัด (KPI)	ผลลัพธ์ที่คาดว่าจะได้รับ	หน่วยงานที่ รับผิดชอบหลัก
				พ.ศ. ๒๕๖๖	พ.ศ. ๒๕๖๗	พ.ศ. ๒๕๖๘	พ.ศ. ๒๕๖๙	พ.ศ. ๒๕๗๐			
๑๕๔	โครงการขยายเขตไฟฟ้า หมู่ที่ ๙ (อุดหนุนการไฟฟ้าส่วนภูมิภาค อำเภอบ้านฝื่อ)	เพื่อให้ประชาชนมี ไฟฟ้าใช้อย่างทั่วถึง	ขยายเขตไฟฟ้าจากบ้าน นางอัญธิฐา ฤทธิอินทร์ ถึง บ้านนายสันติ โคตรธาดา	๑๐๐,๐๐๐	๑๐๐,๐๐๐	๑๐๐,๐๐๐	๑๐๐,๐๐๐	๑๐๐,๐๐๐	ความพึงพอใจ ของประชาชน	ประชาชนมี ไฟฟ้าใช้อย่าง ทั่วถึง	กองช่าง การไฟฟ้า บ้านฝื่อ
๑๕๕	โครงการขยายเขตไฟฟ้า หมู่ที่ ๙ (จากบ้านนายจตุพล พรหมเทศ ถึง บ้านร้อยตรีสมโภชน์ วงษ์แก้ว) (อุดหนุนการไฟฟ้า อำเภอบ้านฝื่อ)	เพื่อให้ประชาชนมี ไฟฟ้าใช้อย่างทั่วถึง	ปักเสาพาดสายไฟฟ้าแรงต่ำ ความยาว ๑,๘๐๐ เมตร และงานอื่นตามแบบกำหนด	๑,๐๐๐,๐๐๐	๑,๐๐๐,๐๐๐	๑,๐๐๐,๐๐๐	๑,๐๐๐,๐๐๐	๑,๐๐๐,๐๐๐	ความพึงพอใจ ของประชาชน	ประชาชนมี ไฟฟ้าใช้อย่าง ทั่วถึง	กองช่าง การไฟฟ้า อำเภอบ้านฝื่อ
๑๕๖	โครงการขยายเขตไฟฟ้า หมู่ที่ ๑๐ (อุดหนุนการไฟฟ้าส่วนภูมิภาค อำเภอบ้านฝื่อ)	เพื่อให้ประชาชนมี ไฟฟ้าใช้อย่างทั่วถึง	ขยายเขตไฟฟ้าจากบ้าน นาประดิษฐ์ บัวขัน ถึง บ้านนายจิระศักดิ์ นามบุญมี	๒๐๐,๐๐๐	๒๐๐,๐๐๐	๒๐๐,๐๐๐	๒๐๐,๐๐๐	๒๐๐,๐๐๐	ความพึงพอใจ ของประชาชน	ประชาชนมี ไฟฟ้าใช้อย่าง ทั่วถึง	กองช่าง การไฟฟ้า บ้านฝื่อ
๑๕๗	โครงการขยายเขตไฟฟ้า หมู่ที่ ๑๐ (จากวัดป่าบ้านดงขวาง ถึงสามแยก ถนนสายบ้านนาคำ -บ้านถ่อน) (อุดหนุนการไฟฟ้า อำเภอบ้านฝื่อ)	เพื่อให้ประชาชนมี ไฟฟ้าใช้อย่างทั่วถึง	ปักเสาพาดสายไฟฟ้าแรงต่ำ ความยาว ๑,๒๑๘ เมตร และ งานอื่นตามแบบกำหนด	๕๐๐,๐๐๐	๕๐๐,๐๐๐	๕๐๐,๐๐๐	๕๐๐,๐๐๐	๕๐๐,๐๐๐	ความพึงพอใจ ของประชาชน	ประชาชนมี ไฟฟ้าใช้อย่าง ทั่วถึง	กองช่าง การไฟฟ้า อำเภอบ้านฝื่อ
๑๕๘	โครงการขยายเขตไฟฟ้า หมู่ที่ ๑๑ (อุดหนุนการไฟฟ้าส่วนภูมิภาค อำเภอบ้านฝื่อ)	เพื่อให้ประชาชนมี ไฟฟ้าใช้อย่างทั่วถึง	ขยายเขตไฟฟ้าจากบ้าน นายประสพโชค สมจันทร์ ถึงบ้านนายประสิทธิ์ รักอัน	๒๕๐,๐๐๐	๒๕๐,๐๐๐	๒๕๐,๐๐๐	๒๕๐,๐๐๐	๒๕๐,๐๐๐	ความพึงพอใจ ของประชาชน	ประชาชนมี ไฟฟ้าใช้อย่าง ทั่วถึง	กองช่าง การไฟฟ้า บ้านฝื่อ

(๑) แผนงานเคหะและชุมชน

ลำดับ ที่	โครงการ	วัตถุประสงค์	เป้าหมาย (ผลผลิตโครงการ)	งบประมาณ					ตัวชี้วัด (KPI)	ผลลัพธ์ที่คาดหวัง ว่าจะได้รับ	หน่วยงานที่ รับผิดชอบหลัก
				พ.ศ. ๒๕๖๖	พ.ศ. ๒๕๖๗	พ.ศ. ๒๕๖๘	พ.ศ. ๒๕๖๙	พ.ศ. ๒๕๗๐			
๑๕๙	โครงการขยายเขตไฟฟ้า หมู่ที่ ๑๑ (อุดหนุนการไฟฟ้าส่วนภูมิภาค อำเภอบ้านฝื่อ)	เพื่อให้ประชาชนมี ไฟฟ้าใช้อย่างทั่วถึง	ขยายเขตไฟฟ้าจากบ้าน นางแพ จงเทพ ถึง โรงสูบน้ำ	๓๐๐,๐๐๐	๓๐๐,๐๐๐	๓๐๐,๐๐๐	๓๐๐,๐๐๐	๓๐๐,๐๐๐	ความพึงพอใจ ของประชาชน	ประชาชนมี ไฟฟ้าใช้อย่าง ทั่วถึง	กองช่าง การไฟฟ้า บ้านฝื่อ
๑๖๐	โครงการขยายเขตไฟฟ้า หมู่ที่ ๑๒ (อุดหนุนการไฟฟ้าส่วนภูมิภาค อำเภอบ้านฝื่อ)	เพื่อให้ประชาชนมี ไฟฟ้าใช้อย่างทั่วถึง	ขยายเขตไฟฟ้าจากแยก บ้านหลวงคำ ถึงวัดสวน- อุบลนาราม)	๕๐๐,๐๐๐	๕๐๐,๐๐๐	๕๐๐,๐๐๐	๕๐๐,๐๐๐	๕๐๐,๐๐๐	ความพึงพอใจ ของประชาชน	ประชาชนมี ไฟฟ้าใช้อย่าง ทั่วถึง	กองช่าง การไฟฟ้า บ้านฝื่อ
๑๖๑	โครงการติดตั้งหม้อแปลงไฟฟ้า หมู่ที่ ๑๒ (คุ้มวัดป่าลาดวน) (อุดหนุนการไฟฟ้า อำเภอบ้านฝื่อ)	เพื่อให้ประชาชนมี ไฟฟ้าใช้อย่างทั่วถึง	ติดตั้งหม้อแปลงไฟฟ้า ตามที่การไฟฟ้ากำหนด	๕๐๐,๐๐๐	๕๐๐,๐๐๐	๕๐๐,๐๐๐	๕๐๐,๐๐๐	๕๐๐,๐๐๐	ความพึงพอใจ ของประชาชน	ประชาชนมี ไฟฟ้าใช้อย่าง ทั่วถึง	กองช่าง การไฟฟ้า บ้านฝื่อ
๑๖๒	โครงการขยายเขตไฟฟ้าภายในหมู่ บ้าน หมู่ที่ ๑๒ (อุดหนุนการไฟฟ้า อำเภอบ้านฝื่อ)	เพื่อให้ประชาชนมี ไฟฟ้าใช้อย่างทั่วถึง	ปักเสาพาดสายไฟฟ้าแรงต่ำ ความยาว ๑,๐๐๐ เมตร ถนนสายบ้านดงหวายหมู่ที่ ๑๒ แยกทางหลวง ๒๐๒๐ บ้านหนองนกเขียน และงาน อื่นตามแบบกำหนด	๑,๐๐๐,๐๐๐	๑,๐๐๐,๐๐๐	๑,๐๐๐,๐๐๐	๑,๐๐๐,๐๐๐	๑,๐๐๐,๐๐๐	ความพึงพอใจ ของประชาชน	ประชาชนมี ไฟฟ้าใช้อย่าง ทั่วถึง	กองช่าง การไฟฟ้า อำเภอบ้านฝื่อ
๑๖๓	โครงการติดตั้งหม้อแปลงไฟฟ้า หมู่ที่ ๑๒ (อุดหนุนการไฟฟ้า อำเภอบ้านฝื่อ)	เพื่อให้ประชาชนมี ไฟฟ้าใช้อย่างทั่วถึง	บริเวณบ้านนายประเสริฐ ชาวอุบล ถึงบ้านนายครุฑ แดงนา และงานอื่นๆ	๑,๐๐๐,๐๐๐	๑,๐๐๐,๐๐๐	๑,๐๐๐,๐๐๐	๑,๐๐๐,๐๐๐	๑,๐๐๐,๐๐๐	ความพึงพอใจ ของประชาชน	ประชาชนมี ไฟฟ้าใช้อย่าง ทั่วถึง	กองช่าง การไฟฟ้า อำเภอบ้านฝื่อ

(๑) แผนงานเคหะและชุมชน

ลำดับ ที่	โครงการ	วัตถุประสงค์	เป้าหมาย (ผลผลิตโครงการ)	งบประมาณ					ตัวชี้วัด (KPI)	ผลลัพธ์ที่คาดหวัง ว่าจะได้รับ	หน่วยงานที่ รับผิดชอบหลัก
				พ.ศ. ๒๕๖๖	พ.ศ. ๒๕๖๗	พ.ศ. ๒๕๖๘	พ.ศ. ๒๕๖๙	พ.ศ. ๒๕๗๐			
๑๖๔	โครงการขยายเขตไฟฟ้า หมู่ที่ ๑๓ (อุดหนุนการไฟฟ้าส่วนภูมิภาค อำเภอบ้านฝื่อ)	เพื่อให้ประชาชนมี ไฟฟ้าใช้อย่างทั่วถึง	ขยายเขตไฟฟ้าจากนา นายกัน ดวงดี ถึง เขตติดต่อ บ้านโนนสมบูรณ์	๖๐๐,๐๐๐	๖๐๐,๐๐๐	๖๐๐,๐๐๐	๖๐๐,๐๐๐	๖๐๐,๐๐๐	ความพึงพอใจ ของประชาชน	ประชาชนมี ไฟฟ้าใช้อย่าง ทั่วถึง	กองช่าง การไฟฟ้า บ้านฝื่อ
๑๖๕	โครงการขยายเขตไฟฟ้า หมู่ที่ ๑๓ (อุดหนุนการไฟฟ้าส่วนภูมิภาค อำเภอบ้านฝื่อ)	เพื่อให้ประชาชนมี ไฟฟ้าใช้อย่างทั่วถึง	ขยายเขตไฟฟ้าจากนา นายพรม สร้อยเสนา ถึง เขตติดต่อบ้านหนองกง	๓๖๐,๐๐๐	๓๖๐,๐๐๐	๓๖๐,๐๐๐	๓๖๐,๐๐๐	๓๖๐,๐๐๐	ความพึงพอใจ ของประชาชน	ประชาชนมี ไฟฟ้าใช้อย่าง ทั่วถึง	กองช่าง การไฟฟ้า บ้านฝื่อ
๑๖๖	โครงการขยายเขตไฟฟ้า หมู่ที่ ๑๔ (อุดหนุนการไฟฟ้าส่วนภูมิภาค อำเภอบ้านฝื่อ)	เพื่อให้ประชาชนมี ไฟฟ้าใช้อย่างทั่วถึง	ขยายเขตไฟฟ้าจากสามแยก นายนายคำพอง ทองทิพย์ ถึงสามแยกวัดสวนอุบล- วนาราม	๗๐๐,๐๐๐	๗๐๐,๐๐๐	๗๐๐,๐๐๐	๗๐๐,๐๐๐	๗๐๐,๐๐๐	ความพึงพอใจ ของประชาชน	ประชาชนมี ไฟฟ้าใช้อย่าง ทั่วถึง	กองช่าง การไฟฟ้า บ้านฝื่อ
๑๖๗	โครงการขยายเขตไฟฟ้าภายในหมู่ บ้าน หมู่ที่ ๑๔ (อุดหนุนการไฟฟ้า อำเภอบ้านฝื่อ)	เพื่อให้ประชาชนมี ไฟฟ้าใช้อย่างทั่วถึง	ปักเสาสายไฟฟ้าแรงต่ำ ความยาว ๔,๐๐๐ เมตร และงานอื่นตามแบบกำหนด	๒,๕๐๐,๐๐๐	๒,๕๐๐,๐๐๐	๒,๕๐๐,๐๐๐	๒,๕๐๐,๐๐๐	๒,๕๐๐,๐๐๐	ความพึงพอใจ ของประชาชน	ประชาชนมี ไฟฟ้าใช้อย่าง ทั่วถึง	กองช่าง การไฟฟ้า อำเภอบ้านฝื่อ
๑๖๘	โครงการขยายเขตไฟฟ้าหมู่ที่ ๑๔ (จากบ้านนายอเนก ยอดรัก ถึงบ้านนางคำไข วิไล) (อุดหนุนการไฟฟ้า อำเภอบ้านฝื่อ)	เพื่อให้ประชาชนมี ไฟฟ้าใช้อย่างทั่วถึง	ปักเสาสายไฟฟ้าแรงต่ำ ความยาว ๑๒๗ เมตร และ งานอื่นตามแบบกำหนด	๑๐๐,๐๐๐	๑๐๐,๐๐๐	๑๐๐,๐๐๐	๑๐๐,๐๐๐	๑๐๐,๐๐๐	ความพึงพอใจ ของประชาชน	ประชาชนมี ไฟฟ้าใช้อย่าง ทั่วถึง	กองช่าง การไฟฟ้า อำเภอบ้านฝื่อ
๑๖๙	โครงการขยายเขตไฟฟ้าหมู่ที่ ๑๔ (จากศูนย์พัฒนาเด็กเล็กถึงลำห้วยอีสี) (อุดหนุนการไฟฟ้า อำเภอบ้านฝื่อ)	เพื่อให้ประชาชนมี ไฟฟ้าใช้อย่างทั่วถึง	ปักเสาสายไฟฟ้าแรงต่ำ ความยาว ๕๐๐ เมตร และ งานอื่นตามแบบกำหนด	๓๐๐,๐๐๐	๓๐๐,๐๐๐	๓๐๐,๐๐๐	๓๐๐,๐๐๐	๓๐๐,๐๐๐	ความพึงพอใจ ของประชาชน	ประชาชนมี ไฟฟ้าใช้อย่าง ทั่วถึง	กองช่าง การไฟฟ้า อำเภอบ้านฝื่อ

(๑) แผนงานเคหะและชุมชน

ลำดับ ที่	โครงการ	วัตถุประสงค์	เป้าหมาย (ผลผลิตโครงการ)	งบประมาณ					ตัวชี้วัด (KPI)	ผลลัพธ์ที่คาดหวัง ว่าจะได้รับ	หน่วยงานที่ รับผิดชอบหลัก
				พ.ศ. ๒๕๖๖	พ.ศ. ๒๕๖๗	พ.ศ. ๒๕๖๘	พ.ศ. ๒๕๖๙	พ.ศ. ๒๕๗๐			
๑๗๐	โครงการขยายเขตไฟฟ้า หมู่ที่ ๑๕ (อุดหนุนการไฟฟ้าส่วนภูมิภาค อำเภอบ้านฝื่อ)	เพื่อให้ประชาชนมี ไฟฟ้าใช้อย่างทั่วถึง	ขยายเขตไฟฟ้าจากบ้าน นายสาคร สายแก้ว ถึง ป่าช้าวัดบ้านดงหวาย และ งานอื่นตามแบบกำหนด	๒๐๐,๐๐๐	๒๐๐,๐๐๐	๒๐๐,๐๐๐	๒๐๐,๐๐๐	๒๐๐,๐๐๐	ความพึงพอใจ ของประชาชน	ประชาชนมี ไฟฟ้าใช้อย่าง ทั่วถึง	กองช่าง การไฟฟ้า บ้านฝื่อ
๑๗๑	โครงการขยายเขตไฟฟ้าภายใน หมู่บ้าน หมู่ที่ ๑๕ (จากถนน ทล.๒๐๒๐ (ถนนดงหวาย ม.๑๕ ถึงห้วยโคก ม. ๑(หนองฝ้าย)) (อุดหนุนการไฟฟ้า อำเภอบ้านฝื่อ)	เพื่อให้ประชาชนมี ไฟฟ้าใช้อย่างทั่วถึง	ปักเสาสายไฟฟ้าแรงต่ำ ความยาว ๑,๐๐๐ เมตร และงานอื่นตามแบบกำหนด	๕๐๐,๐๐๐	๕๐๐,๐๐๐	๕๐๐,๐๐๐	๕๐๐,๐๐๐	๕๐๐,๐๐๐	ความพึงพอใจ ของประชาชน	ประชาชนมี ไฟฟ้าใช้อย่าง ทั่วถึง	กองช่าง การไฟฟ้า อำเภอบ้านฝื่อ
๑๗๒	โครงการติดตั้งหม้อแปลงไฟฟ้า หมู่ที่ ๑๕ (บริเวณลานไม้เสื่อถึงแนวเขต บ้านห้วยโคก ม.๑) (อุดหนุนการไฟฟ้า อำเภอบ้านฝื่อ)	เพื่อให้ประชาชนมี ไฟฟ้าใช้อย่างทั่วถึง	ติดตั้งหม้อแปลงไฟฟ้าแรงต่ำ และงานอื่นตามแบบกำหนด	๑,๐๐๐,๐๐๐	๑,๐๐๐,๐๐๐	๑,๐๐๐,๐๐๐	๑,๐๐๐,๐๐๐	๑,๐๐๐,๐๐๐	ความพึงพอใจ ของประชาชน	ประชาชนมี ไฟฟ้าใช้อย่าง ทั่วถึง	กองช่าง การไฟฟ้า อำเภอบ้านฝื่อ
๑๗๓	โครงการขยายเขตไฟฟ้า หมู่ที่ ๑๗ (อุดหนุนการไฟฟ้าส่วนภูมิภาค อำเภอบ้านฝื่อ)	เพื่อให้ประชาชนมี ไฟฟ้าใช้อย่างทั่วถึง	ขยายเขตไฟฟ้าจากบ้าน ดงหวาย หมู่ที่ ๑๗ ถึง บ้านดงขวาง หมู่ที่ ๑๐	๗๐๐,๐๐๐	๗๐๐,๐๐๐	๗๐๐,๐๐๐	๗๐๐,๐๐๐	๗๐๐,๐๐๐	ความพึงพอใจ ของประชาชน	ประชาชนมี ไฟฟ้าใช้อย่าง ทั่วถึง	กองช่าง การไฟฟ้า บ้านฝื่อ

(๑) แผนงานเคหะและชุมชน

ลำดับ ที่	โครงการ	วัตถุประสงค์	เป้าหมาย (ผลผลิตโครงการ)	งบประมาณ					ตัวชี้วัด (KPI)	ผลลัพธ์ที่คาดว่าจะได้รับ	หน่วยงานที่ รับผิดชอบหลัก
				พ.ศ. ๒๕๖๖	พ.ศ. ๒๕๖๗	พ.ศ. ๒๕๖๘	พ.ศ. ๒๕๖๙	พ.ศ. ๒๕๗๐			
๑๓๔	โครงการขยายเขตไฟฟ้าภายใน หมู่บ้าน หมู่ที่ ๑๗ (ซอยเทพพันธ์) (อุดหนุนการไฟฟ้า อำเภอบ้านฝ่อ)	เพื่อให้ประชาชนมี ไฟฟ้าใช้อย่างทั่วถึง	ปักเสาพาดสายไฟฟ้าแรงต่ำ ความยาว ๔๐๐ เมตร และ งานอื่นตามแบบกำหนด	๒๐๐,๐๐๐	๒๐๐,๐๐๐	๒๐๐,๐๐๐	๒๐๐,๐๐๐	๒๐๐,๐๐๐	ความพึงพอใจ ของประชาชน	ประชาชนมี ไฟฟ้าใช้อย่าง ทั่วถึง	กองช่าง การไฟฟ้า อำเภอบ้านฝ่อ
รวม ๓๙ โครงการ				๑๘,๓๓๐,๐๐๐	๑๘,๓๓๐,๐๐๐	๑๘,๓๓๐,๐๐๐	๑๘,๓๓๐,๐๐๐	๑๘,๓๓๐,๐๐๐			

(๒) แผนงานอุตสาหกรรมและการโยธา

ลำดับ ที่	โครงการ	วัตถุประสงค์	เป้าหมาย (ผลผลิตโครงการ)	งบประมาณ					ตัวชี้วัด (KPI)	ผลลัพธ์ที่คาดหวัง ว่าจะได้รับ	หน่วยงานที่ รับผิดชอบหลัก
				พ.ศ. ๒๕๖๖	พ.ศ. ๒๕๖๗	พ.ศ. ๒๕๖๘	พ.ศ. ๒๕๖๙	พ.ศ. ๒๕๗๐			
๑๗๕	โครงการติดตั้งไฟฟ้าส่องสว่าง โซล่าเซลล์ หมู่ที่ ๑ (จากบ้านหายโคก ถึงถนนทาง หลวง หมายเลข ๒๐๒๐)	เพื่อให้ประชาชนมีความ ปลอดภัยในชีวิตและ ทรัพย์สิน	ติดตั้งไฟฟ้าส่องสว่าง พลังงานแสงอาทิตย์ ระยะทาง ๒,๙๐๐ ม. และงานอื่นๆ	๙,๐๐๐,๐๐๐	๙,๐๐๐,๐๐๐	๙,๐๐๐,๐๐๐	๙,๐๐๐,๐๐๐	๙,๐๐๐,๐๐๐	ความพึงพอใจ ของประชาชน	ประชาชนมี ความปลอดภัย ในชีวิตและ ทรัพย์สิน	กองช่าง
๑๗๖	โครงการติดตั้งไฟฟ้าส่องสว่าง โซล่าเซลล์ หมู่ที่ ๑ (สายจากบ้านนายศักดิ์ จันทสอน ถึงทางเข้าหมู่บ้าน หมู่ที่ ๑)	เพื่อให้ประชาชนมีความ ปลอดภัยในชีวิตและ ทรัพย์สิน	ติดตั้งโคมไฟถนน โซล่าเซลล์ พร้อมเสา ไฟโซล่าเซลล์ ความยาว ๙๕๓ เมตร (โคมไฟ โซล่าเซลล์ จำนวน ๓๒ ชุด และงานอื่น ตามแบบกำหนด	๒,๕๐๐,๐๐๐	๒,๕๐๐,๐๐๐	๒,๕๐๐,๐๐๐	๒,๕๐๐,๐๐๐	๒,๕๐๐,๐๐๐	ความพึงพอใจ ของประชาชน	ประชาชนมี ความปลอดภัย ในชีวิตและ ทรัพย์สิน	กองช่าง
๑๗๗	โครงการติดตั้งไฟฟ้าส่องสว่าง โซล่าเซลล์ หมู่ที่ ๑ (สายจากบ้านขวัญใจ บุญกอง ถึงบ้านนายวีระ คชวงศ์)	เพื่อให้ประชาชนมีความ ปลอดภัยในชีวิตและ ทรัพย์สิน	ติดตั้งโคมไฟถนน โซล่าเซลล์ พร้อมเสา ไฟโซล่าเซลล์ ความยาว ๑๒๕ เมตร (โคมไฟ โซล่าเซลล์ จำนวน ๔ ชุด และงานอื่น ตามแบบกำหนด	๓๐๐,๐๐๐	๓๐๐,๐๐๐	๓๐๐,๐๐๐	๓๐๐,๐๐๐	๓๐๐,๐๐๐	ความพึงพอใจ ของประชาชน	ประชาชนมี ความปลอดภัย ในชีวิตและ ทรัพย์สิน	กองช่าง

(๒) แผนงานอุตสาหกรรมและการโยธา

ลำดับ ที่	โครงการ	วัตถุประสงค์	เป้าหมาย (ผลผลิตโครงการ)	งบประมาณ					ตัวชี้วัด (KPI)	ผลลัพธ์ที่คาดหวัง ว่าจะได้รับ	หน่วยงานที่ รับผิดชอบหลัก
				พ.ศ. ๒๕๖๖	พ.ศ. ๒๕๖๗	พ.ศ. ๒๕๖๘	พ.ศ. ๒๕๖๙	พ.ศ. ๒๕๗๐			
๑๗๘	โครงการติดตั้งไฟฟ้าส่องสว่าง โซล่าเซลล์ หมู่ที่ ๑ (สายจากบ้านนางดอกไม้ วงศ์เพชร ถึงสามแยกบ้าน นายขวัญใจ)	เพื่อให้ประชาชนมีความ ปลอดภัยในชีวิตและ ทรัพย์สิน	ติดตั้งโคมไฟถนน โซล่าเซลล์ พร้อมเสา ไฟโซล่าเซลล์ ความยาว ๑๒๗ เมตร (โคมไฟ โซล่าเซลล์ จำนวน ๔ ชุด และงานอื่น ตามแบบกำหนด	๓๐๐,๐๐๐	๓๐๐,๐๐๐	๓๐๐,๐๐๐	๓๐๐,๐๐๐	๓๐๐,๐๐๐	ความพึงพอใจ ของประชาชน	ประชาชนมี ความปลอดภัย ในชีวิตและ ทรัพย์สิน	กองช่าง
๑๗๙	โครงการติดตั้งไฟฟ้าส่องสว่าง โซล่าเซลล์ หมู่ที่ ๑ (สายจากหลังวัดมงคลนิมิต ถึงวัดป่า)	เพื่อให้ประชาชนมีความ ปลอดภัยในชีวิตและ ทรัพย์สิน	ติดตั้งโคมไฟถนน โซล่าเซลล์ พร้อมเสา ไฟโซล่าเซลล์ ความยาว ๑๘๗ เมตร (โคมไฟ โซล่าเซลล์ จำนวน ๖ ชุด และงานอื่น ตามแบบกำหนด	๕๐๐,๐๐๐	๕๐๐,๐๐๐	๕๐๐,๐๐๐	๕๐๐,๐๐๐	๕๐๐,๐๐๐	ความพึงพอใจ ของประชาชน	ประชาชนมี ความปลอดภัย ในชีวิตและ ทรัพย์สิน	กองช่าง
๑๘๐	โครงการติดตั้งไฟฟ้าส่องสว่าง โซล่าเซลล์ หมู่ที่ ๑ (สายจากบ้านนางจันทร์ พวงวาน ถึงวัดป่า)	เพื่อให้ประชาชนมีความ ปลอดภัยในชีวิตและ ทรัพย์สิน	ติดตั้งโคมไฟถนนโซล่า เซลล์ พร้อมเสาไฟโซล่า เซลล์ ความยาว ๓๒๗ เมตร (โคมไฟโซล่าเซลล์ เซลล์ จำนวน ๑๑ ชุด และงานอื่นตามแบบ กำหนด	๘๐๐,๐๐๐	๘๐๐,๐๐๐	๘๐๐,๐๐๐	๘๐๐,๐๐๐	๘๐๐,๐๐๐	ความพึงพอใจ ของประชาชน	ประชาชนมี ความปลอดภัย ในชีวิตและ ทรัพย์สิน	กองช่าง

(๒) แผนงานอุตสาหกรรมและการโยธา

ลำดับ ที่	โครงการ	วัตถุประสงค์	เป้าหมาย (ผลผลิตโครงการ)	งบประมาณ					ตัวชี้วัด (KPI)	ผลลัพธ์ที่คาดว่าจะได้รับ	หน่วยงานที่ รับผิดชอบหลัก
				พ.ศ. ๒๕๖๖	พ.ศ. ๒๕๖๗	พ.ศ. ๒๕๖๘	พ.ศ. ๒๕๖๙	พ.ศ. ๒๕๗๐			
๑๘๑	โครงการติดตั้งไฟฟ้าส่องสว่าง หมู่ที่ ๒ (จากบ้านนางเกสร ไชชนะ ถึง บ้านนายสังกาด เขียบแหลม)	เพื่อให้ประชาชนมีความ ปลอดภัยในชีวิตและ ทรัพย์สิน	ติดตั้งโคมไฟ ๑๖ ชุด พาดสายดับไฟฟ้าแสง สว่างยาว ๑,๓๑๐ เมตร	๓๐๐,๐๐๐	๓๐๐,๐๐๐	๓๐๐,๐๐๐	๓๐๐,๐๐๐	๓๐๐,๐๐๐	ความพึงพอใจ ของประชาชน	ประชาชนมี ความปลอดภัย ในชีวิตและ ทรัพย์สิน	กองช่าง
๑๘๒	โครงการติดตั้งไฟฟ้าส่องสว่าง พร้อมสายพาดดับภายในหมู่ บ้าน หมู่ที่ ๒	เพื่อให้ประชาชนมีความ ปลอดภัยในชีวิตและ ทรัพย์สิน	ขยายสายไฟฟ้าพาดดับ ยาว ๑,๔๕๐ เมตร พร้อมโคมไฟส่องสว่าง จำนวน ๒๐ จุด และ งานอื่นตามแบบกำหนด	๕๐๐,๐๐๐	๕๐๐,๐๐๐	๕๐๐,๐๐๐	๕๐๐,๐๐๐	๕๐๐,๐๐๐	ความพึงพอใจ ของประชาชน	ประชาชนมี ความปลอดภัย ในชีวิตและ ทรัพย์สิน	กองช่าง
๑๘๓	โครงการติดตั้งไฟฟ้าส่องสว่าง โซล่าเซลล์ หมู่ที่ ๒ (สายจากข้างวัดธาตุมารูการาม ถึงบ้านนายสังกาด เขียบแหลม)	เพื่อให้ประชาชนมีความ ปลอดภัยในชีวิตและ ทรัพย์สิน	ติดตั้งโคมไฟถนนโซล่า เซลล์ พร้อมเสาไฟโซล่า เซลล์ ความยาว ๑,๕๐๐ เมตร (โคมไฟโซล่าเซลล์ เซลล์ จำนวน ๓๐ ชุด และงานอื่นตามแบบ กำหนด	๔,๐๐๐,๐๐๐	๔,๐๐๐,๐๐๐	๔,๐๐๐,๐๐๐	๔,๐๐๐,๐๐๐	๔,๐๐๐,๐๐๐	ความพึงพอใจ ของประชาชน	ประชาชนมี ความปลอดภัย ในชีวิตและ ทรัพย์สิน	กองช่าง

(๒) แผนงานอุตสาหกรรมและการโยธา

ลำดับ ที่	โครงการ	วัตถุประสงค์	เป้าหมาย (ผลผลิตโครงการ)	งบประมาณ					ตัวชี้วัด (KPI)	ผลลัพธ์ที่คาดหวัง ว่าจะได้รับ	หน่วยงานที่ รับผิดชอบหลัก
				พ.ศ. ๒๕๖๖	พ.ศ. ๒๕๖๗	พ.ศ. ๒๕๖๘	พ.ศ. ๒๕๖๙	พ.ศ. ๒๕๗๐			
๑๘๔	โครงการติดตั้งไฟฟ้าส่องสว่าง โซล่าเซลล์ หมู่ที่ ๓ (จากบ้านนางณอม จันทร์เกตุ ถึงบ้านนางณรอน ดวงเดช)	เพื่อให้ประชาชนมีความ ปลอดภัยในชีวิตและ ทรัพย์สิน	ติดตั้งโคมไฟถนนโซล่า เซลล์ พร้อมเสาไฟโซล่า เซลล์ ความยาว ๓๓๕ เมตร (โคมไฟโซล่าเซลล์ เซลล์ จำนวน ๑๑ ชุด และงานอื่นตามแบบ กำหนด	๘๐๐,๐๐๐	๘๐๐,๐๐๐	๘๐๐,๐๐๐	๘๐๐,๐๐๐	๘๐๐,๐๐๐	ความพึงพอใจ ของประชาชน	ประชาชนมี ความปลอดภัย ในชีวิตและ ทรัพย์สิน	กองช่าง
๑๘๕	โครงการติดตั้งไฟฟ้าส่องสว่าง โซล่าเซลล์ หมู่ที่ ๓ (สายข้างศาลาประชาคม)	เพื่อให้ประชาชนมีความ ปลอดภัยในชีวิตและ ทรัพย์สิน	ติดตั้งโคมไฟถนนโซล่า เซลล์ พร้อมเสาไฟโซล่า เซลล์ ความยาว ๙๖ เมตร (โคมไฟโซล่าเซลล์ เซลล์ จำนวน ๓ ชุด และงานอื่นตามแบบ กำหนด	๒๕๐,๐๐๐	๒๕๐,๐๐๐	๒๕๐,๐๐๐	๒๕๐,๐๐๐	๒๕๐,๐๐๐	ความพึงพอใจ ของประชาชน	ประชาชนมี ความปลอดภัย ในชีวิตและ ทรัพย์สิน	กองช่าง
๑๘๖	โครงการติดตั้งไฟฟ้าส่องสว่าง โซล่าเซลล์ หมู่ที่ ๕ (จากศาลาประชาคม หมู่ที่ ๕ ถึงบ้านนางอุดม ชัยรัตน์)	เพื่อให้ประชาชนมีความ ปลอดภัยในชีวิตและ ทรัพย์สิน	ติดตั้งโคมไฟถนนโซล่า เซลล์ พร้อมเสาไฟโซล่า เซลล์ ความยาว ๑๐๐ เมตร (โคมไฟโซล่าเซลล์ เซลล์ จำนวน ๓ ชุด และงานอื่นตามแบบ กำหนด	๒๕๐,๐๐๐	๒๕๐,๐๐๐	๒๕๐,๐๐๐	๒๕๐,๐๐๐	๒๕๐,๐๐๐	ความพึงพอใจ ของประชาชน	ประชาชนมี ความปลอดภัย ในชีวิตและ ทรัพย์สิน	กองช่าง

(๒) แผนงานอุตสาหกรรมและการโยธา

ลำดับ ที่	โครงการ	วัตถุประสงค์	เป้าหมาย (ผลผลิตโครงการ)	งบประมาณ					ตัวชี้วัด (KPI)	ผลลัพธ์ที่คาดว่าจะได้รับ	หน่วยงานที่ รับผิดชอบหลัก
				พ.ศ. ๒๕๖๖	พ.ศ. ๒๕๖๗	พ.ศ. ๒๕๖๘	พ.ศ. ๒๕๖๙	พ.ศ. ๒๕๗๐			
๑๘๗	โครงการติดตั้งไฟฟ้าส่องสว่าง โซล่าเซลล์ หมู่ที่ ๕ จากบ้านนายบุญเพ็ง ดวงดี บ้านนายหนูหวาย เนาวเพชร)	เพื่อให้ประชาชนมีความ ปลอดภัยในชีวิตและ ทรัพย์สิน	ติดตั้งโคมไฟถนนโซล่า เซลล์ พร้อมเสาไฟโซล่า เซลล์ ความยาว ๕๕ เมตร (โคมไฟโซล่าเซลล์ เซลล์ จำนวน ๒ ชุด และงานอื่นตามแบบ กำหนด	๑๕๐,๐๐๐	๑๕๐,๐๐๐	๑๕๐,๐๐๐	๑๕๐,๐๐๐	๑๕๐,๐๐๐	ความพึงพอใจ ของประชาชน	ประชาชนมี ความปลอดภัย ในชีวิตและ ทรัพย์สิน	กองช่าง
๑๘๘	โครงการติดตั้งไฟฟ้าส่องสว่าง โซล่าเซลล์ หมู่ที่ ๖ จากบ้านโคกสีแก้ว ถึงถนนทาง ทางหลวง ๒๐๒๑)	เพื่อให้ประชาชนมีความ ปลอดภัยในชีวิตและ ทรัพย์สิน	ติดตั้งโคมไฟถนนโซล่า เซลล์ พร้อมเสาไฟโซล่า เซลล์ ความยาว ๒,๕๙๐ เมตร (โคมไฟโซล่าเซลล์ เซลล์ จำนวน ๘๖ ชุด และงานอื่นตามแบบ กำหนด	๖,๕๐๐,๐๐๐	๖,๕๐๐,๐๐๐	๖,๕๐๐,๐๐๐	๖,๕๐๐,๐๐๐	๖,๕๐๐,๐๐๐	ความพึงพอใจ ของประชาชน	ประชาชนมี ความปลอดภัย ในชีวิตและ ทรัพย์สิน	กองช่าง
๑๘๙	โครงการติดตั้งไฟฟ้าส่องสว่าง โซล่าเซลล์ หมู่ที่ ๖ (จากบ้านโคกสีแก้ว ถึงบ้าน วังแสง)	เพื่อให้ประชาชนมีความ ปลอดภัยในชีวิตและ ทรัพย์สิน	ติดตั้งโคมไฟถนนโซล่า เซลล์ พร้อมเสาไฟโซล่า เซลล์ ความยาว ๑,๕๐๐ เมตร (โคมไฟโซล่าเซลล์ เซลล์ จำนวน ๕๐ ชุด และงานอื่นตามแบบ กำหนด	๔,๐๐๐,๐๐๐	๔,๐๐๐,๐๐๐	๔,๐๐๐,๐๐๐	๔,๐๐๐,๐๐๐	๔,๐๐๐,๐๐๐	ความพึงพอใจ ของประชาชน	ประชาชนมี ความปลอดภัย ในชีวิตและ ทรัพย์สิน	กองช่าง

(๒) แผนงานอุตสาหกรรมและการโยธา

ลำดับ ที่	โครงการ	วัตถุประสงค์	เป้าหมาย (ผลผลิตโครงการ)	งบประมาณ					ตัวชี้วัด (KPI)	ผลลัพธ์ที่คาดหวัง ว่าจะได้รับ	หน่วยงานที่ รับผิดชอบหลัก
				พ.ศ. ๒๕๖๖	พ.ศ. ๒๕๖๗	พ.ศ. ๒๕๖๘	พ.ศ. ๒๕๖๙	พ.ศ. ๒๕๗๐			
๑๙๐	โครงการติดตั้งไฟฟ้าส่องสว่าง โซล่าเซลล์ หมู่ที่ ๖ (บริเวณศาลาประชาคมหมู่บ้าน)	เพื่อให้ประชาชนมีความ ปลอดภัยในชีวิตและ ทรัพย์สิน	ติดตั้งโคมไฟถนนโซล่า เซลล์ พร้อมเสาไฟโซล่า เซลล์ จำนวน ๑ ชุด และงานอื่นตามแบบ กำหนด	๑๐๐,๐๐๐	๑๐๐,๐๐๐	๑๐๐,๐๐๐	๑๐๐,๐๐๐	๑๐๐,๐๐๐	ความพึงพอใจ ของประชาชน	ประชาชนมี ความปลอดภัย ในชีวิตและ ทรัพย์สิน	กองช่าง
๑๙๑	โครงการติดตั้งไฟฟ้าส่องสว่าง โซล่าเซลล์ หมู่ที่ ๖ (บริเวณบ้านนายทวี เพชรแสง)	เพื่อให้ประชาชนมีความ ปลอดภัยในชีวิตและ ทรัพย์สิน	ติดตั้งโคมไฟถนนโซล่า เซลล์ พร้อมเสาไฟโซล่า เซลล์ จำนวน ๑ ชุด และงานอื่นตามแบบ กำหนด	๑๐๐,๐๐๐	๑๐๐,๐๐๐	๑๐๐,๐๐๐	๑๐๐,๐๐๐	๑๐๐,๐๐๐	ความพึงพอใจ ของประชาชน	ประชาชนมี ความปลอดภัย ในชีวิตและ ทรัพย์สิน	กองช่าง
๑๙๒	โครงการติดตั้งไฟฟ้าส่องสว่าง โซล่าเซลล์ หมู่ที่ ๖ (บริเวณบ้านนายสาวท จันทโคตร ถึงบ้านนางลตามณี ทิววงศ์)	เพื่อให้ประชาชนมีความ ปลอดภัยในชีวิตและ ทรัพย์สิน	ติดตั้งโคมไฟถนนโซล่า เซลล์ พร้อมเสาไฟโซล่า เซลล์ จำนวน ๗ ชุด และงานอื่นตามแบบ กำหนด	๕๐๐,๐๐๐	๕๐๐,๐๐๐	๕๐๐,๐๐๐	๕๐๐,๐๐๐	๕๐๐,๐๐๐	ความพึงพอใจ ของประชาชน	ประชาชนมี ความปลอดภัย ในชีวิตและ ทรัพย์สิน	กองช่าง
๑๙๓	โครงการติดตั้งไฟฟ้าส่องสว่าง โซล่าเซลล์ หมู่ที่ ๖ (บริเวณหน้าโรงเรียนบ้าน โคกสีแก้ว ม.๖)	เพื่อให้ประชาชนมีความ ปลอดภัยในชีวิตและ ทรัพย์สิน	ติดตั้งโคมไฟถนนโซล่า เซลล์ พร้อมเสาไฟโซล่า เซลล์ จำนวน ๒ ชุด และงานอื่นตามแบบ กำหนด	๑๕๐,๐๐๐	๑๕๐,๐๐๐	๑๕๐,๐๐๐	๑๕๐,๐๐๐	๑๕๐,๐๐๐	ความพึงพอใจ ของประชาชน	ประชาชนมี ความปลอดภัย ในชีวิตและ ทรัพย์สิน	กองช่าง

(๒) แผนงานอุตสาหกรรมและการโยธา

ลำดับ ที่	โครงการ	วัตถุประสงค์	เป้าหมาย (ผลผลิตโครงการ)	งบประมาณ					ตัวชี้วัด (KPI)	ผลลัพธ์ที่คาดหวัง ว่าจะได้รับ	หน่วยงานที่ รับผิดชอบหลัก
				พ.ศ. ๒๕๖๖	พ.ศ. ๒๕๖๗	พ.ศ. ๒๕๖๘	พ.ศ. ๒๕๖๙	พ.ศ. ๒๕๗๐			
๑๙๔	โครงการติดตั้งไฟฟ้าส่องสว่าง โซล่าเซลล์ หมู่ที่ ๗ (จากสามแยกข้างวัดโพธิ์ทองวนา ราม ถึงป่าช้าบ้านหนองนกเขียน)	เพื่อให้ประชาชนมีความ ปลอดภัยในชีวิตและ ทรัพย์สิน	ติดตั้งโคมไฟถนนโซล่า เซลล์ พร้อมเสาไฟโซล่า เซลล์ จำนวน ๙ ชุด และงานอื่นตามแบบ กำหนด	๗๐๐,๐๐๐	๗๐๐,๐๐๐	๗๐๐,๐๐๐	๗๐๐,๐๐๐	๗๐๐,๐๐๐	ความพึงพอใจ ของประชาชน	ประชาชนมี ความปลอดภัย ในชีวิตและ ทรัพย์สิน	กองช่าง
๑๙๕	โครงการติดตั้งไฟฟ้าส่องสว่าง โซล่าเซลล์ หมู่ที่ ๗ (จากข้างวัดโพธิ์ทองวนาราม ถึงเขตบ้านเขตบ้านดงหวาย หมู่ที่ ๑๒)	เพื่อให้ประชาชนมีความ ปลอดภัยในชีวิตและ ทรัพย์สิน	ติดตั้งโคมไฟถนนโซล่า เซลล์ พร้อมเสาไฟโซล่า เซลล์ จำนวน ๒๔ ชุด และงานอื่นตามแบบ กำหนด	๒,๐๐๐,๐๐๐	๒,๐๐๐,๐๐๐	๒,๐๐๐,๐๐๐	๒,๐๐๐,๐๐๐	๒,๐๐๐,๐๐๐	ความพึงพอใจ ของประชาชน	ประชาชนมี ความปลอดภัย ในชีวิตและ ทรัพย์สิน	กองช่าง
๑๙๖	โครงการติดตั้งไฟฟ้าส่องสว่าง โซล่าเซลล์ หมู่ที่ ๗ (จากสามแยกซอย ๑ ถึง ป่าช้าบ้านหนองนกเขียน)	เพื่อให้ประชาชนมีความ ปลอดภัยในชีวิตและ ทรัพย์สิน	ติดตั้งโคมไฟถนนโซล่า เซลล์ พร้อมเสาไฟโซล่า เซลล์ จำนวน ๑๕ ชุด และงานอื่นตามแบบ กำหนด	๑,๕๐๐,๐๐๐	๑,๕๐๐,๐๐๐	๑,๕๐๐,๐๐๐	๑,๕๐๐,๐๐๐	๑,๕๐๐,๐๐๐	ความพึงพอใจ ของประชาชน	ประชาชนมี ความปลอดภัย ในชีวิตและ ทรัพย์สิน	กองช่าง
๑๙๗	โครงการติดตั้งไฟฟ้าส่องสว่าง โซล่าเซลล์ หมู่ที่ ๗ (จากถนนทางหลวง ถึง หนองนกเขียน)	เพื่อให้ประชาชนมีความ ปลอดภัยในชีวิตและ ทรัพย์สิน	ติดตั้งโคมไฟถนนโซล่า เซลล์ พร้อมเสาไฟโซล่า เซลล์ จำนวน ๘ ชุด และงานอื่นตามแบบ กำหนด	๖๐๐,๐๐๐	๖๐๐,๐๐๐	๖๐๐,๐๐๐	๖๐๐,๐๐๐	๖๐๐,๐๐๐	ความพึงพอใจ ของประชาชน	ประชาชนมี ความปลอดภัย ในชีวิตและ ทรัพย์สิน	กองช่าง

(๒) แผนงานอุตสาหกรรมและการโยธา

ลำดับ ที่	โครงการ	วัตถุประสงค์	เป้าหมาย (ผลผลิตโครงการ)	งบประมาณ					ตัวชี้วัด (KPI)	ผลลัพธ์ที่คาดว่าจะได้รับ	หน่วยงานที่ รับผิดชอบหลัก
				พ.ศ. ๒๕๖๖	พ.ศ. ๒๕๖๗	พ.ศ. ๒๕๖๘	พ.ศ. ๒๕๖๙	พ.ศ. ๒๕๗๐			
๑๙๘	โครงการติดตั้งไฟฟ้าส่องสว่าง โซล่าเซลล์ หมู่ที่ ๗ (สายข้างโรงเรียนบ้านหนองนก- เขียน ถึงถนนสาย(หนองนกเขียน - บ้านดงห้วย))	เพื่อให้ประชาชนมีความ ปลอดภัยในชีวิตและ ทรัพย์สิน	ติดตั้งโคมไฟถนนโซล่า เซลล์ พร้อมเสาไฟโซล่า เซลล์ จำนวน ๑๒ ชุด และงานอื่นตามแบบ กำหนด	๑,๐๐๐,๐๐๐	๑,๐๐๐,๐๐๐	๑,๐๐๐,๐๐๐	๑,๐๐๐,๐๐๐	๑,๐๐๐,๐๐๐	ความพึงพอใจ ของประชาชน	ประชาชนมี ความปลอดภัย ในชีวิตและ ทรัพย์สิน	กองช่าง
๑๙๙	โครงการติดตั้งไฟฟ้าส่องสว่าง โซล่าเซลล์ หมู่ที่ ๘ (จากบ้านนายทวี บริบูรณ์มังสา ถึงบ้านนางคำปน ไชยศรีเมือง)	เพื่อให้ประชาชนมีความ ปลอดภัยในชีวิตและ ทรัพย์สิน	ติดตั้งโคมไฟถนนโซล่า เซลล์ พร้อมเสาไฟโซล่า เซลล์ จำนวน ๕ ชุด และงานอื่นตามแบบ กำหนด	๕๐๐,๐๐๐	๕๐๐,๐๐๐	๕๐๐,๐๐๐	๕๐๐,๐๐๐	๕๐๐,๐๐๐	ความพึงพอใจ ของประชาชน	ประชาชนมี ความปลอดภัย ในชีวิตและ ทรัพย์สิน	กองช่าง
๒๐๐	โครงการติดตั้งไฟฟ้าส่องสว่าง โซล่าเซลล์ หมู่ที่ ๘ (จากบ้านนายแปลง เข่าที่ ถึง บ้านนายระเบียบ พลประสิทธิ์)	เพื่อให้ประชาชนมีความ ปลอดภัยในชีวิตและ ทรัพย์สิน	ติดตั้งโคมไฟถนนโซล่า เซลล์ พร้อมเสาไฟโซล่า เซลล์ จำนวน ๔๙ ชุด และงานอื่นตามแบบ กำหนด	๔,๐๐๐,๐๐๐	๔,๐๐๐,๐๐๐	๔,๐๐๐,๐๐๐	๔,๐๐๐,๐๐๐	๔,๐๐๐,๐๐๐	ความพึงพอใจ ของประชาชน	ประชาชนมี ความปลอดภัย ในชีวิตและ ทรัพย์สิน	กองช่าง
๒๐๑	โครงการติดตั้งไฟฟ้าส่องสว่าง โซล่าเซลล์ หมู่ที่ ๘ (จากบ้านนางคำปน ไชยศรีเมือง ถึงบ้านชัยเจริญ)	เพื่อให้ประชาชนมีความ ปลอดภัยในชีวิตและ ทรัพย์สิน	ติดตั้งโคมไฟถนนโซล่า เซลล์ พร้อมเสาไฟโซล่า เซลล์ จำนวน ๖๐ ชุด และงานอื่นตามแบบ กำหนด	๔,๕๐๐,๐๐๐	๔,๕๐๐,๐๐๐	๔,๕๐๐,๐๐๐	๔,๕๐๐,๐๐๐	๔,๕๐๐,๐๐๐	ความพึงพอใจ ของประชาชน	ประชาชนมี ความปลอดภัย ในชีวิตและ ทรัพย์สิน	กองช่าง

(๒) แผนงานอุตสาหกรรมและการโยธา

ลำดับ ที่	โครงการ	วัตถุประสงค์	เป้าหมาย (ผลผลิตโครงการ)	งบประมาณ					ตัวชี้วัด (KPI)	ผลลัพธ์ที่คาดหวัง ว่าจะได้รับ	หน่วยงานที่ รับผิดชอบหลัก
				พ.ศ. ๒๕๖๖	พ.ศ. ๒๕๖๗	พ.ศ. ๒๕๖๘	พ.ศ. ๒๕๖๙	พ.ศ. ๒๕๗๐			
๒๐๒	โครงการติดตั้งไฟฟ้าส่องสว่าง โซล่าเซลล์ หมู่ที่ ๘ (จากข้างวัดชุมพวงสวรรค์ ถึงถนนบ้านธาตุทรายมูล)	เพื่อให้ประชาชนมีความ ปลอดภัยในชีวิตและ ทรัพย์สิน	ติดตั้งโคมไฟถนนโซล่า เซลล์ พร้อมเสาไฟโซล่า เซลล์ จำนวน ๑๘ ชุด และงานอื่นตามแบบ กำหนด	๑,๕๐๐,๐๐๐	๑,๕๐๐,๐๐๐	๑,๕๐๐,๐๐๐	๑,๕๐๐,๐๐๐	๑,๕๐๐,๐๐๐	ความพึงพอใจ ของประชาชน	ประชาชนมี ความปลอดภัย ในชีวิตและ ทรัพย์สิน	กองช่าง
๒๐๓	โครงการติดตั้งไฟฟ้าส่องสว่าง โซล่าเซลล์ หมู่ที่ ๙ (บริเวณ ลานกีฬาอนุเสาวรีย์)	เพื่อให้ประชาชนมีความ ปลอดภัยในชีวิตและ ทรัพย์สิน	ติดตั้งโคมไฟถนนโซล่า เซลล์ พร้อมเสาไฟโซล่า เซลล์ จำนวน ๖ ชุด และงานอื่นตามแบบ กำหนด	๕๐๐,๐๐๐	๕๐๐,๐๐๐	๕๐๐,๐๐๐	๕๐๐,๐๐๐	๕๐๐,๐๐๐	ความพึงพอใจ ของประชาชน	ประชาชนมี ความปลอดภัย ในชีวิตและ ทรัพย์สิน	กองช่าง
๒๐๔	โครงการติดตั้งไฟฟ้าส่องสว่าง โซล่าเซลล์ หมู่ที่ ๙ (จากแยกโสกดินแดง ถึงวัดป่าช้า)	เพื่อให้ประชาชนมีความ ปลอดภัยในชีวิตและ ทรัพย์สิน	ติดตั้งโคมไฟถนนโซล่า เซลล์ พร้อมเสาไฟโซล่า เซลล์ จำนวน ๑๕ ชุด และงานอื่นตามแบบ กำหนด	๑,๕๐๐,๐๐๐	๑,๕๐๐,๐๐๐	๑,๕๐๐,๐๐๐	๑,๕๐๐,๐๐๐	๑,๕๐๐,๐๐๐	ความพึงพอใจ ของประชาชน	ประชาชนมี ความปลอดภัย ในชีวิตและ ทรัพย์สิน	กองช่าง
๒๐๕	โครงการติดตั้งไฟฟ้าส่องสว่าง โซล่าเซลล์ หมู่ที่ ๑๐ (สายจากสามแยกบ้านดงขวาง (ดงหวาย - หายโศก))	เพื่อให้ประชาชนมีความ ปลอดภัยในชีวิตและ ทรัพย์สิน	ติดตั้งโคมไฟถนนโซล่า เซลล์ พร้อมเสาไฟโซล่า เซลล์ จำนวน ๑ ชุด และงานอื่นตามแบบ กำหนด	๑๐๐,๐๐๐	๑๐๐,๐๐๐	๑๐๐,๐๐๐	๑๐๐,๐๐๐	๑๐๐,๐๐๐	ความพึงพอใจ ของประชาชน	ประชาชนมี ความปลอดภัย ในชีวิตและ ทรัพย์สิน	กองช่าง

(๒) แผนงานอุตสาหกรรมและการโยธา

ลำดับ ที่	โครงการ	วัตถุประสงค์	เป้าหมาย (ผลผลิตโครงการ)	งบประมาณ					ตัวชี้วัด (KPI)	ผลลัพธ์ที่คาดว่าจะได้รับ	หน่วยงานที่ รับผิดชอบหลัก
				พ.ศ. ๒๕๖๖	พ.ศ. ๒๕๖๗	พ.ศ. ๒๕๖๘	พ.ศ. ๒๕๖๙	พ.ศ. ๒๕๗๐			
๒๐๖	โครงการติดตั้งไฟฟ้าส่องสว่าง โซล่าเซลล์ หมู่ที่ ๑๐ (หน้าบ้านนางขวัญใจ สดใส)	เพื่อให้ประชาชนมีความ ปลอดภัยในชีวิตและ ทรัพย์สิน	ติดตั้งโคมไฟถนนโซล่า เซลล์ พร้อมเสาไฟโซล่า เซลล์ จำนวน ๑ ชุด และงานอื่นตามแบบ กำหนด	๑๐๐,๐๐๐	๑๐๐,๐๐๐	๑๐๐,๐๐๐	๑๐๐,๐๐๐	๑๐๐,๐๐๐	ความพึงพอใจ ของประชาชน	ประชาชนมี ความปลอดภัย ในชีวิตและ ทรัพย์สิน	กองช่าง
๒๐๗	โครงการติดตั้งไฟฟ้าส่องสว่าง โซล่าเซลล์ หมู่ที่ ๑๐ (จากบ้านนางภิรมย์ ทองเพชร ถึงวัดหงสาวดี)	เพื่อให้ประชาชนมีความ ปลอดภัยในชีวิตและ ทรัพย์สิน	ติดตั้งโคมไฟถนนโซล่า เซลล์ พร้อมเสาไฟโซล่า เซลล์ จำนวน ๒๑ ชุด และงานอื่นตามแบบ กำหนด	๒,๐๐๐,๐๐๐	๒,๐๐๐,๐๐๐	๒,๐๐๐,๐๐๐	๒,๐๐๐,๐๐๐	๒,๐๐๐,๐๐๐	ความพึงพอใจ ของประชาชน	ประชาชนมี ความปลอดภัย ในชีวิตและ ทรัพย์สิน	กองช่าง
๒๐๘	โครงการติดตั้งไฟฟ้าส่องสว่าง โซล่าเซลล์ หมู่ที่ ๑๐ (จากบ้านนายศรีพันธ์ ถึง บ้านดงหวาย หมู่ ๑๗)	เพื่อให้ประชาชนมีความ ปลอดภัยในชีวิตและ ทรัพย์สิน	ติดตั้งโคมไฟถนนโซล่า เซลล์ พร้อมเสาไฟโซล่า เซลล์ จำนวน ๖ ชุด และงานอื่นตามแบบ กำหนด	๕๐๐,๐๐๐	๕๐๐,๐๐๐	๕๐๐,๐๐๐	๕๐๐,๐๐๐	๕๐๐,๐๐๐	ความพึงพอใจ ของประชาชน	ประชาชนมี ความปลอดภัย ในชีวิตและ ทรัพย์สิน	กองช่าง
๒๐๙	โครงการติดตั้งไฟฟ้าส่องสว่าง โซล่าเซลล์ หมู่ที่ ๑๐ (จากบ้านดงขวาง ม.๑๐ ถึง ถนนทางหลวงหมายเลข ๒๐๒๐)	เพื่อให้ประชาชนมีความ ปลอดภัยในชีวิตและ ทรัพย์สิน	ติดตั้งโคมไฟถนนโซล่า เซลล์ พร้อมเสาไฟโซล่า เซลล์ จำนวน ๒๓ ชุด และงานอื่นตามแบบ กำหนด	๒,๐๐๐,๐๐๐	๒,๐๐๐,๐๐๐	๒,๐๐๐,๐๐๐	๒,๐๐๐,๐๐๐	๒,๐๐๐,๐๐๐	ความพึงพอใจ ของประชาชน	ประชาชนมี ความปลอดภัย ในชีวิตและ ทรัพย์สิน	กองช่าง

(๒) แผนงานอุตสาหกรรมและการโยธา

ลำดับ ที่	โครงการ	วัตถุประสงค์	เป้าหมาย (ผลผลิตโครงการ)	งบประมาณ					ตัวชี้วัด (KPI)	ผลลัพธ์ที่คาดหวัง ว่าจะได้รับ	หน่วยงานที่ รับผิดชอบหลัก
				พ.ศ. ๒๕๖๖	พ.ศ. ๒๕๖๗	พ.ศ. ๒๕๖๘	พ.ศ. ๒๕๖๙	พ.ศ. ๒๕๗๐			
๒๑๐	โครงการติดตั้งไฟฟ้าส่องสว่าง โซล่าเซลล์ หมู่ที่ ๑๐ (จากบ้านนายบำเพ็ญ จันศรีสอน ถึงถนนสายบ้านนาคำ-บ้านถ่อน)	เพื่อให้ประชาชนมีความ ปลอดภัยในชีวิตและ ทรัพย์สิน	ติดตั้งโคมไฟถนนโซล่า เซลล์ พร้อมเสาไฟโซล่า เซลล์ จำนวน ๖๐ ชุด และงานอื่นตามแบบ กำหนด	๔,๕๐๐,๐๐๐	๔,๕๐๐,๐๐๐	๔,๕๐๐,๐๐๐	๔,๕๐๐,๐๐๐	๔,๕๐๐,๐๐๐	ความพึงพอใจ ของประชาชน	ประชาชนมี ความปลอดภัย ในชีวิตและ ทรัพย์สิน	กองช่าง
๒๑๑	โครงการติดตั้งไฟฟ้าส่องสว่าง โซล่าเซลล์ หมู่ที่ ๑๑ (จากบ้านโนนอุดม ถึง บ้านโนนหัน)	เพื่อให้ประชาชนมีความ ปลอดภัยในชีวิตและ ทรัพย์สิน	ติดตั้งโคมไฟถนนโซล่า เซลล์ พร้อมเสาไฟโซล่า เซลล์ จำนวน ๒ ชุด และงานอื่นตามแบบ กำหนด	๑๕๐,๐๐๐	๑๕๐,๐๐๐	๑๕๐,๐๐๐	๑๕๐,๐๐๐	๑๕๐,๐๐๐	ความพึงพอใจ ของประชาชน	ประชาชนมี ความปลอดภัย ในชีวิตและ ทรัพย์สิน	กองช่าง
๒๑๒	โครงการติดตั้งไฟฟ้าส่องสว่าง โซล่าเซลล์ หมู่ที่ ๑๑ (จากวัดแก้วชาตรี ถึง บ้านนางนกน แสนโคตร)	เพื่อให้ประชาชนมีความ ปลอดภัยในชีวิตและ ทรัพย์สิน	ติดตั้งโคมไฟถนนโซล่า เซลล์ พร้อมเสาไฟโซล่า เซลล์ จำนวน ๓ ชุด และงานอื่นตามแบบ กำหนด	๒๕๐,๐๐๐	๒๕๐,๐๐๐	๒๕๐,๐๐๐	๒๕๐,๐๐๐	๒๕๐,๐๐๐	ความพึงพอใจ ของประชาชน	ประชาชนมี ความปลอดภัย ในชีวิตและ ทรัพย์สิน	กองช่าง
๒๑๓	โครงการติดตั้งไฟฟ้าส่องสว่าง โซล่าเซลล์ หมู่ที่ ๑๑ (จากบ้านนายบุญคุ้ม มะลิตัน ถึง บ้านนายบุญมาก ชัยสร)	เพื่อให้ประชาชนมีความ ปลอดภัยในชีวิตและ ทรัพย์สิน	ติดตั้งโคมไฟถนนโซล่า เซลล์ พร้อมเสาไฟโซล่า เซลล์ จำนวน ๓ ชุด และงานอื่นตามแบบ กำหนด	๒๕๐,๐๐๐	๒๕๐,๐๐๐	๒๕๐,๐๐๐	๒๕๐,๐๐๐	๒๕๐,๐๐๐	ความพึงพอใจ ของประชาชน	ประชาชนมี ความปลอดภัย ในชีวิตและ ทรัพย์สิน	กองช่าง

(๒) แผนงานอุตสาหกรรมและการโยธา

ลำดับ ที่	โครงการ	วัตถุประสงค์	เป้าหมาย (ผลผลิตโครงการ)	งบประมาณ					ตัวชี้วัด (KPI)	ผลลัพธ์ที่คาดว่าจะได้รับ	หน่วยงานที่ รับผิดชอบหลัก
				พ.ศ. ๒๕๖๖	พ.ศ. ๒๕๖๗	พ.ศ. ๒๕๖๘	พ.ศ. ๒๕๖๙	พ.ศ. ๒๕๗๐			
๒๑๔	โครงการติดตั้งไฟฟ้าส่องสว่าง โซล่าเซลล์ หมู่ที่ ๑๑ (จากหน้าโรงเรียนบ้านโนนอุดม ถึงบ้านนางสายยนต์ ธรรมวงศา)	เพื่อให้ประชาชนมีความ ปลอดภัยในชีวิตและ ทรัพย์สิน	ติดตั้งโคมไฟถนนโซล่า เซลล์ พร้อมเสาไฟโซล่า เซลล์ จำนวน ๔ ชุด และงานอื่นตามแบบ กำหนด	๓๐๐,๐๐๐	๓๐๐,๐๐๐	๓๐๐,๐๐๐	๓๐๐,๐๐๐	๓๐๐,๐๐๐	ความพึงพอใจ ของประชาชน	ประชาชนมี ความปลอดภัย ในชีวิตและ ทรัพย์สิน	กองช่าง
๒๑๕	โครงการติดตั้งไฟฟ้าส่องสว่าง โซล่าเซลล์ หมู่ที่ ๑๑ (จากบ้านนางสายยนต์ ถึง ทางเข้าป่าช้าโนนอุดม)	เพื่อให้ประชาชนมีความ ปลอดภัยในชีวิตและ ทรัพย์สิน	ติดตั้งโคมไฟถนนโซล่า เซลล์ พร้อมเสาไฟโซล่า เซลล์ จำนวน ๖ ชุด และงานอื่นตามแบบ กำหนด	๕๐๐,๐๐๐	๕๐๐,๐๐๐	๕๐๐,๐๐๐	๕๐๐,๐๐๐	๕๐๐,๐๐๐	ความพึงพอใจ ของประชาชน	ประชาชนมี ความปลอดภัย ในชีวิตและ ทรัพย์สิน	กองช่าง
๒๑๖	โครงการติดตั้งไฟฟ้าส่องสว่าง โซล่าเซลล์ ภายใต้อาคาร หมู่ที่ ๑๒	เพื่อให้ประชาชนมีความ ปลอดภัยในชีวิตและ ทรัพย์สิน	ติดตั้งโคมไฟถนนโซล่า เซลล์ พร้อมเสาไฟโซล่า เซลล์ จำนวน ๓๒ ชุด และงานอื่นตามแบบ กำหนด	๒,๕๐๐,๐๐๐	๒,๕๐๐,๐๐๐	๒,๕๐๐,๐๐๐	๒,๕๐๐,๐๐๐	๒,๕๐๐,๐๐๐	ความพึงพอใจ ของประชาชน	ประชาชนมี ความปลอดภัย ในชีวิตและ ทรัพย์สิน	กองช่าง
๒๑๗	โครงการติดตั้งไฟฟ้าส่องสว่าง โซล่าเซลล์ หมู่ที่ ๑๓ (จากหน้าวัดป่า ถึงสี่แยกบ้าน นายณัฐเดช แก้วกำ)	เพื่อให้ประชาชนมีความ ปลอดภัยในชีวิตและ ทรัพย์สิน	ติดตั้งโคมไฟถนนโซล่า เซลล์ พร้อมเสาไฟโซล่า เซลล์ จำนวน ๙ ชุด และงานอื่นตามแบบ กำหนด	๗๐๐,๐๐๐	๗๐๐,๐๐๐	๗๐๐,๐๐๐	๗๐๐,๐๐๐	๗๐๐,๐๐๐	ความพึงพอใจ ของประชาชน	ประชาชนมี ความปลอดภัย ในชีวิตและ ทรัพย์สิน	กองช่าง

(๒) แผนงานอุตสาหกรรมและการโยธา

ลำดับ ที่	โครงการ	วัตถุประสงค์	เป้าหมาย (ผลผลิตโครงการ)	งบประมาณ					ตัวชี้วัด (KPI)	ผลลัพธ์ที่คาดหวัง ว่าจะได้รับ	หน่วยงานที่ รับผิดชอบหลัก
				พ.ศ. ๒๕๖๖	พ.ศ. ๒๕๖๗	พ.ศ. ๒๕๖๘	พ.ศ. ๒๕๖๙	พ.ศ. ๒๕๗๐			
๒๑๘	โครงการติดตั้งไฟฟ้าส่องสว่าง โซล่าเซลล์ หมู่ที่ ๑๓ (จากบ้านนายวาปี มาลาศรี ถึง บ้านนายสว่าง แสงแก้ว)	เพื่อให้ประชาชนมีความ ปลอดภัยในชีวิตและ ทรัพย์สิน	ติดตั้งโคมไฟถนนโซล่า เซลล์ พร้อมเสาไฟโซล่า เซลล์ จำนวน ๑๕ ชุด และงานอื่นตามแบบ กำหนด	๑,๕๐๐,๐๐๐	๑,๕๐๐,๐๐๐	๑,๕๐๐,๐๐๐	๑,๕๐๐,๐๐๐	๑,๕๐๐,๐๐๐	ความพึงพอใจ ของประชาชน	ประชาชนมี ความปลอดภัย ในชีวิตและ ทรัพย์สิน	กองช่าง
๒๑๙	โครงการติดตั้งไฟฟ้าส่องสว่าง โซล่าเซลล์ หมู่ที่ ๑๓ (จากบ้านนายไผ่ เหลาวงค์ ถึง บ้านนางแปร นาสีดา)	เพื่อให้ประชาชนมีความ ปลอดภัยในชีวิตและ ทรัพย์สิน	ติดตั้งโคมไฟถนนโซล่า เซลล์ พร้อมเสาไฟโซล่า เซลล์ จำนวน ๘ ชุด และงานอื่นตามแบบ กำหนด	๖๐๐,๐๐๐	๖๐๐,๐๐๐	๖๐๐,๐๐๐	๖๐๐,๐๐๐	๖๐๐,๐๐๐	ความพึงพอใจ ของประชาชน	ประชาชนมี ความปลอดภัย ในชีวิตและ ทรัพย์สิน	กองช่าง
๒๒๐	โครงการติดตั้งไฟฟ้าส่องสว่าง โซล่าเซลล์ หมู่ที่ ๑๓ (จากบ้านนางบัวเรือน เหลาวงค์ ถึงบ้านนายสังวาล ศรีชมภู)	เพื่อให้ประชาชนมีความ ปลอดภัยในชีวิตและ ทรัพย์สิน	ติดตั้งโคมไฟถนนโซล่า เซลล์ พร้อมเสาไฟโซล่า เซลล์ จำนวน ๑๐ ชุด และงานอื่นตามแบบ กำหนด	๗๐๐,๐๐๐	๗๐๐,๐๐๐	๗๐๐,๐๐๐	๗๐๐,๐๐๐	๗๐๐,๐๐๐	ความพึงพอใจ ของประชาชน	ประชาชนมี ความปลอดภัย ในชีวิตและ ทรัพย์สิน	กองช่าง
๒๒๑	โครงการติดตั้งไฟฟ้าส่องสว่าง โซล่าเซลล์ หมู่ที่ ๑๓ (จากบ้านนายคำพอง รักวิจิตร ถึงบ้านนางฝุ่น เหลาวงค์)	เพื่อให้ประชาชนมีความ ปลอดภัยในชีวิตและ ทรัพย์สิน	ติดตั้งโคมไฟถนนโซล่า เซลล์ พร้อมเสาไฟโซล่า เซลล์ จำนวน ๓๓ ชุด และงานอื่นตามแบบ กำหนด	๒,๕๐๐,๐๐๐	๒,๕๐๐,๐๐๐	๒,๕๐๐,๐๐๐	๒,๕๐๐,๐๐๐	๒,๕๐๐,๐๐๐	ความพึงพอใจ ของประชาชน	ประชาชนมี ความปลอดภัย ในชีวิตและ ทรัพย์สิน	กองช่าง

(๒) แผนงานอุตสาหกรรมและการโยธา

ลำดับ ที่	โครงการ	วัตถุประสงค์	เป้าหมาย (ผลผลิตโครงการ)	งบประมาณ					ตัวชี้วัด (KPI)	ผลลัพธ์ที่คาดว่าจะได้รับ	หน่วยงานที่ รับผิดชอบหลัก
				พ.ศ. ๒๕๖๖	พ.ศ. ๒๕๖๗	พ.ศ. ๒๕๖๘	พ.ศ. ๒๕๖๙	พ.ศ. ๒๕๗๐			
๒๒๒	โครงการติดตั้งไฟฟ้าส่องสว่าง โซล่าเซลล์ หมู่ที่ ๑๓ (จากบ้านนายพิชญ ฤทธิอินทร์ ถึงบ้านนางกนกรรณ เขอิมิยะ)	เพื่อให้ประชาชนมีความ ปลอดภัยในชีวิตและ ทรัพย์สิน	ติดตั้งโคมไฟถนนโซล่า เซลล์ พร้อมเสาไฟโซล่า เซลล์ จำนวน ๘ ชุด และงานอื่นตามแบบ กำหนด	๖๐๐,๐๐๐	๖๐๐,๐๐๐	๖๐๐,๐๐๐	๖๐๐,๐๐๐	๖๐๐,๐๐๐	ความพึงพอใจ ของประชาชน	ประชาชนมี ความปลอดภัย ในชีวิตและ ทรัพย์สิน	กองช่าง
๒๒๓	โครงการติดตั้งไฟฟ้าส่องสว่าง โซล่าเซลล์ หมู่ที่ ๑๓ (จากบ้านนางสดใส กาบบัวไข ถึงบ้านนางสงบ คำม่วง)	เพื่อให้ประชาชนมีความ ปลอดภัยในชีวิตและ ทรัพย์สิน	ติดตั้งโคมไฟถนนโซล่า เซลล์ พร้อมเสาไฟโซล่า เซลล์ จำนวน ๗ ชุด และงานอื่นตามแบบ กำหนด	๕๐๐,๐๐๐	๕๐๐,๐๐๐	๕๐๐,๐๐๐	๕๐๐,๐๐๐	๕๐๐,๐๐๐	ความพึงพอใจ ของประชาชน	ประชาชนมี ความปลอดภัย ในชีวิตและ ทรัพย์สิน	กองช่าง
๒๒๔	โครงการติดตั้งไฟฟ้าส่องสว่าง โซล่าเซลล์ หมู่ที่ ๑๓ (จากบ้านนางสดใส กาบบัวไข ถึงบ้านนางสมพร รักษาใหญ่)	เพื่อให้ประชาชนมีความ ปลอดภัยในชีวิตและ ทรัพย์สิน	ติดตั้งโคมไฟถนนโซล่า เซลล์ พร้อมเสาไฟโซล่า เซลล์ จำนวน ๖ ชุด และงานอื่นตามแบบ กำหนด	๕๐๐,๐๐๐	๕๐๐,๐๐๐	๕๐๐,๐๐๐	๕๐๐,๐๐๐	๕๐๐,๐๐๐	ความพึงพอใจ ของประชาชน	ประชาชนมี ความปลอดภัย ในชีวิตและ ทรัพย์สิน	กองช่าง
๒๒๕	โครงการติดตั้งไฟฟ้าส่องสว่าง โซล่าเซลล์ หมู่ที่ ๑๓ (จากบ้านนายสัมฤทธิ์ ศรีสร้อย ถึงบ้านนางลำดวน อุตตะลักษณ์)	เพื่อให้ประชาชนมีความ ปลอดภัยในชีวิตและ ทรัพย์สิน	ติดตั้งโคมไฟถนนโซล่า เซลล์ พร้อมเสาไฟโซล่า เซลล์ จำนวน ๖ ชุด และงานอื่นตามแบบ กำหนด	๕๐๐,๐๐๐	๕๐๐,๐๐๐	๕๐๐,๐๐๐	๕๐๐,๐๐๐	๕๐๐,๐๐๐	ความพึงพอใจ ของประชาชน	ประชาชนมี ความปลอดภัย ในชีวิตและ ทรัพย์สิน	กองช่าง

(๒) แผนงานอุตสาหกรรมและการโยธา

ลำดับ ที่	โครงการ	วัตถุประสงค์	เป้าหมาย (ผลผลิตโครงการ)	งบประมาณ					ตัวชี้วัด (KPI)	ผลลัพธ์ที่คาดหวัง ว่าจะได้รับ	หน่วยงานที่ รับผิดชอบหลัก
				พ.ศ. ๒๕๖๖	พ.ศ. ๒๕๖๗	พ.ศ. ๒๕๖๘	พ.ศ. ๒๕๖๙	พ.ศ. ๒๕๗๐			
๒๒๖	โครงการติดตั้งไฟฟ้าส่องสว่าง โซล่าเซลล์ หมู่ที่ ๑๓ (จากบ้านนายสวาท ทองอุตร ถึงบ้านนายอุ้น เทวราช)	เพื่อให้ประชาชนมีความ ปลอดภัยในชีวิตและ ทรัพย์สิน	ติดตั้งโคมไฟถนนโซล่า เซลล์ พร้อมเสาไฟโซล่า เซลล์ จำนวน ๗ ชุด และงานอื่นตามแบบ กำหนด	๕๐๐,๐๐๐	๕๐๐,๐๐๐	๕๐๐,๐๐๐	๕๐๐,๐๐๐	๕๐๐,๐๐๐	ความพึงพอใจ ของประชาชน	ประชาชนมี ความปลอดภัย ในชีวิตและ ทรัพย์สิน	กองช่าง
๒๒๗	โครงการติดตั้งไฟฟ้าส่องสว่าง โซล่าเซลล์ หมู่ที่ ๑๔ (จากบ้านนางอุไรวรรณ ไชยมณี ถึง ศูนย์พัฒนาเด็กเล็ก)	เพื่อให้ประชาชนมีความ ปลอดภัยในชีวิตและ ทรัพย์สิน	ติดตั้งโคมไฟถนนโซล่า เซลล์ พร้อมเสาไฟโซล่า เซลล์ จำนวน ๔๗ ชุด และงานอื่นตามแบบ กำหนด	๓,๕๐๐,๐๐๐	๓,๕๐๐,๐๐๐	๓,๕๐๐,๐๐๐	๓,๕๐๐,๐๐๐	๓,๕๐๐,๐๐๐	ความพึงพอใจ ของประชาชน	ประชาชนมี ความปลอดภัย ในชีวิตและ ทรัพย์สิน	กองช่าง
๒๒๘	โครงการติดตั้งไฟฟ้าส่องสว่าง โซล่าเซลล์ หมู่ที่ ๑๔ (สายจากสามแยกคอนปู้ตา ถึง บ้านนายวิชิต พลสรรค์)	เพื่อให้ประชาชนมีความ ปลอดภัยในชีวิตและ ทรัพย์สิน	ติดตั้งโคมไฟถนนโซล่า เซลล์ พร้อมเสาไฟโซล่า เซลล์ จำนวน ๓๒ ชุด และงานอื่นตามแบบ กำหนด	๒,๕๐๐,๐๐๐	๒,๕๐๐,๐๐๐	๒,๕๐๐,๐๐๐	๒,๕๐๐,๐๐๐	๒,๕๐๐,๐๐๐	ความพึงพอใจ ของประชาชน	ประชาชนมี ความปลอดภัย ในชีวิตและ ทรัพย์สิน	กองช่าง
๒๒๙	โครงการติดตั้งไฟฟ้าส่องสว่าง โซล่าเซลล์ หมู่ที่ ๑๔ (จากบ้านนางคำไข วิไล ถึง บ้านนายเอนก ยอดรักษ์)	เพื่อให้ประชาชนมีความ ปลอดภัยในชีวิตและ ทรัพย์สิน	ติดตั้งโคมไฟถนนโซล่า เซลล์ พร้อมเสาไฟโซล่า เซลล์ จำนวน ๔ ชุด และงานอื่นตามแบบ กำหนด	๔๐๐,๐๐๐	๔๐๐,๐๐๐	๔๐๐,๐๐๐	๔๐๐,๐๐๐	๔๐๐,๐๐๐	ความพึงพอใจ ของประชาชน	ประชาชนมี ความปลอดภัย ในชีวิตและ ทรัพย์สิน	กองช่าง

(๒) แผนงานอุตสาหกรรมและการโยธา

ลำดับ ที่	โครงการ	วัตถุประสงค์	เป้าหมาย (ผลผลิตโครงการ)	งบประมาณ					ตัวชี้วัด (KPI)	ผลลัพธ์ที่คาดหวัง ว่าจะได้รับ	หน่วยงานที่ รับผิดชอบหลัก
				พ.ศ. ๒๕๖๖	พ.ศ. ๒๕๖๗	พ.ศ. ๒๕๖๘	พ.ศ. ๒๕๖๙	พ.ศ. ๒๕๗๐			
๒๓๐	โครงการติดตั้งไฟฟ้าส่องสว่าง โซล่าเซลล์ หมู่ที่ ๘ (จากบ้านนายทวี บริบูรณ์ ถึง บ้านนายอุบล บุญสว่าง)	เพื่อให้ประชาชนมีความ ปลอดภัยในชีวิตและ ทรัพย์สิน	ติดตั้งโคมไฟถนนโซล่า เซลล์ พร้อมเสาไฟโซล่า เซลล์ จำนวน ๓๒ ชุด และงานอื่นตามแบบ กำหนด	๒,๕๐๐,๐๐๐	๒,๕๐๐,๐๐๐	๒,๕๐๐,๐๐๐	๒,๕๐๐,๐๐๐	๒,๕๐๐,๐๐๐	ความพึงพอใจ ของประชาชน	ประชาชนมี ความปลอดภัย ในชีวิตและ ทรัพย์สิน	กองช่าง
๒๓๑	โครงการติดตั้งไฟฟ้าส่องสว่าง โซล่าเซลล์ หมู่ที่ ๑๕ (จากบ้านนายบรรทมวงศ์สุวรรณ ถึง ต.ชต.บ้านดงหวาย ม.๑๕)	เพื่อให้ประชาชนมีความ ปลอดภัยในชีวิตและ ทรัพย์สิน	ติดตั้งโคมไฟถนนโซล่า เซลล์ พร้อมเสาไฟโซล่า เซลล์ จำนวน ๒๑ ชุด และงานอื่นตามแบบ กำหนด	๑,๕๐๐,๐๐๐	๑,๕๐๐,๐๐๐	๑,๕๐๐,๐๐๐	๑,๕๐๐,๐๐๐	๑,๕๐๐,๐๐๐	ความพึงพอใจ ของประชาชน	ประชาชนมี ความปลอดภัย ในชีวิตและ ทรัพย์สิน	กองช่าง
๒๓๒	โครงการติดตั้งไฟฟ้าส่องสว่าง โซล่าเซลล์ หมู่ที่ ๑๕ (จากหลังวัดป่าช้าบ้านดงหวาย ม.๑๕ ถึงถนนทางหลวง ๒๐๒๐ -บ้านหายโศก ม.๑)	เพื่อให้ประชาชนมีความ ปลอดภัยในชีวิตและ ทรัพย์สิน	ติดตั้งโคมไฟถนนโซล่า เซลล์ พร้อมเสาไฟโซล่า เซลล์ จำนวน ๑๘ ชุด และงานอื่นตามแบบ กำหนด	๑,๕๐๐,๐๐๐	๑,๕๐๐,๐๐๐	๑,๕๐๐,๐๐๐	๑,๕๐๐,๐๐๐	๑,๕๐๐,๐๐๐	ความพึงพอใจ ของประชาชน	ประชาชนมี ความปลอดภัย ในชีวิตและ ทรัพย์สิน	กองช่าง
๒๓๓	โครงการติดตั้งไฟฟ้าส่องสว่าง โซล่าเซลล์ หมู่ที่ ๑๕ (จากทางหลวงหมายเลข ๒๐๒๐ ถึงบ้านหายโศก ม.๑)	เพื่อให้ประชาชนมีความ ปลอดภัยในชีวิตและ ทรัพย์สิน	ติดตั้งโคมไฟถนนโซล่า เซลล์ พร้อมเสาไฟโซล่า เซลล์ จำนวน ๖๐ ชุด และงานอื่นตามแบบ กำหนด	๔,๕๐๐,๐๐๐	๔,๕๐๐,๐๐๐	๔,๕๐๐,๐๐๐	๔,๕๐๐,๐๐๐	๔,๕๐๐,๐๐๐	ความพึงพอใจ ของประชาชน	ประชาชนมี ความปลอดภัย ในชีวิตและ ทรัพย์สิน	กองช่าง

(๒) แผนงานอุตสาหกรรมและการโยธา

ลำดับ ที่	โครงการ	วัตถุประสงค์	เป้าหมาย (ผลผลิตโครงการ)	งบประมาณ					ตัวชี้วัด (KPI)	ผลลัพธ์ที่คาดว่าจะได้รับ	หน่วยงานที่ รับผิดชอบหลัก
				พ.ศ. ๒๕๖๖	พ.ศ. ๒๕๖๗	พ.ศ. ๒๕๖๘	พ.ศ. ๒๕๖๙	พ.ศ. ๒๕๗๐			
๒๓๔	โครงการติดตั้งไฟฟ้าส่องสว่าง โซล่าเซลล์ หมู่ที่ ๑๕ (จากบ้านนายพรชัย ภูดวงดาษ ถึงถนนสายดงหวาย - บ้านถ่อน)	เพื่อให้ประชาชนมีความ ปลอดภัยในชีวิตและ ทรัพย์สิน	ติดตั้งโคมไฟถนนโซล่า เซลล์ พร้อมเสาไฟโซล่า เซลล์ จำนวน ๕ ชุด และงานอื่นตามแบบ กำหนด	๔๐๐,๐๐๐	๔๐๐,๐๐๐	๔๐๐,๐๐๐	๔๐๐,๐๐๐	๔๐๐,๐๐๐	ความพึงพอใจ ของประชาชน	ประชาชนมี ความปลอดภัย ในชีวิตและ ทรัพย์สิน	กองช่าง
๒๓๕	โครงการติดตั้งไฟฟ้าส่องสว่าง โซล่าเซลล์ หมู่ที่ ๑๖ (จากบ้านนายกวาด บุญกอง ถึง โรงเรียนบ้านหายไศก)	เพื่อให้ประชาชนมีความ ปลอดภัยในชีวิตและ ทรัพย์สิน	ติดตั้งโคมไฟถนนโซล่า เซลล์ พร้อมเสาไฟโซล่า เซลล์ จำนวน ๒๘ ชุด และงานอื่นตามแบบ กำหนด	๒,๐๐๐,๐๐๐	๒,๐๐๐,๐๐๐	๒,๐๐๐,๐๐๐	๒,๐๐๐,๐๐๐	๒,๐๐๐,๐๐๐	ความพึงพอใจ ของประชาชน	ประชาชนมี ความปลอดภัย ในชีวิตและ ทรัพย์สิน	กองช่าง
๒๓๖	โครงการติดตั้งไฟฟ้าส่องสว่าง โซล่าเซลล์ ภายในหมู่บ้าน หมู่ที่ ๑๖	เพื่อให้ประชาชนมีความ ปลอดภัยในชีวิตและ ทรัพย์สิน	ติดตั้งโคมไฟถนนโซล่า เซลล์ พร้อมเสาไฟโซล่า เซลล์ จำนวน ๓๒ ชุด และงานอื่นตามแบบ กำหนด	๒,๕๐๐,๐๐๐	๒,๕๐๐,๐๐๐	๒,๕๐๐,๐๐๐	๒,๕๐๐,๐๐๐	๒,๕๐๐,๐๐๐	ความพึงพอใจ ของประชาชน	ประชาชนมี ความปลอดภัย ในชีวิตและ ทรัพย์สิน	กองช่าง

(๒) แผนงานอุตสาหกรรมและการโยธา

ลำดับ ที่	โครงการ	วัตถุประสงค์	เป้าหมาย (ผลผลิตโครงการ)	งบประมาณ					ตัวชี้วัด (KPI)	ผลลัพธ์ที่คาดว่าจะได้รับ	หน่วยงานที่ รับผิดชอบหลัก
				พ.ศ. ๒๕๖๖	พ.ศ. ๒๕๖๗	พ.ศ. ๒๕๖๘	พ.ศ. ๒๕๖๙	พ.ศ. ๒๕๗๐			
๒๓๗	โครงการติดตั้งไฟฟ้าส่องสว่าง โซล่าเซลล์ หมู่ที่ ๑๗ (สายจากขอยท่าแจ้ง ถึงสะพาน บล็อกคอนกรีต ม.๑๗)	เพื่อให้ประชาชนมีความ ปลอดภัยในชีวิตและ ทรัพย์สิน	ติดตั้งโคมไฟถนนโซล่า เซลล์ พร้อมเสาไฟโซล่า เซลล์ จำนวน ๑๐ ชุด และงานอื่นตามแบบ กำหนด	๘๐๐,๐๐๐	๘๐๐,๐๐๐	๘๐๐,๐๐๐	๘๐๐,๐๐๐	๘๐๐,๐๐๐	ความพึงพอใจ ของประชาชน	ประชาชนมี ความปลอดภัย ในชีวิตและ ทรัพย์สิน	กองช่าง
รวม ๖๓ โครงการ				๙๓,๑๕๐,๐๐๐	๙๓,๑๕๐,๐๐๐	๙๓,๑๕๐,๐๐๐	๙๓,๑๕๐,๐๐๐	๙๓,๑๕๐,๐๐๐			

รายละเอียดโครงการพัฒนา

แผนพัฒนาท้องถิ่น (พ.ศ. ๒๕๖๖ - ๒๕๗๐) ฉบับทบทวน พ.ศ. ๒๕๖๖

องค์การบริหารส่วนตำบลห้วยโคก อำเภอบ้านผือ จังหวัดอุดรธานี

ก. ยุทธศาสตร์ชาติ ๒๐ ปี ยุทธศาสตร์ที่ ๒ ด้านการสร้างความสามารถในการแข่งขัน

ข. แผนพัฒนาเศรษฐกิจและสังคมแห่งชาติ ฉบับที่ ๑๓ หมวดหมายที่ ๕ ไทยเป็นประตูการค้าการลงทุนและยุทธศาสตร์ทางโลจิสติกส์ที่สำคัญของภูมิภาค

ค. Sustainable Development Goals: เป้าหมายที่ ๙ สร้างโครงสร้างพื้นฐานที่มีความทนทาน ส่งเสริมการพัฒนาอุตสาหกรรมที่ครอบคลุมและยั่งยืน และส่งเสริมนวัตกรรม

ง. ยุทธศาสตร์จังหวัด ยุทธศาสตร์ที่ ๑ การพัฒนาศักยภาพการค้าการลงทุนเพื่อเพิ่มขีดความสามารถในการแข่งขัน ในอนุภูมิภาคลุ่มน้ำโขง

จ. ยุทธศาสตร์การพัฒนาขององค์กรปกครองส่วนท้องถิ่นในเขตจังหวัด ยุทธศาสตร์ที่ ๑ การพัฒนาศักยภาพการค้าการลงทุนเพื่อเพิ่มขีดความสามารถ ในการแข่งขันในอนุภาคลุ่มน้ำโขง

๑. ยุทธศาสตร์การพัฒนาด้านโครงสร้างพื้นฐาน

๑.๑ กลยุทธ์ ก่อสร้างโครงสร้างพื้นฐานทางด้านเศรษฐกิจให้ประชาชนได้รับการบริการสาธารณะที่ความสะดวก และรวดเร็วขึ้น โดยให้มีมาตรฐานและเกิดความยุติธรรม

(๒) แผนงานอุตสาหกรรมและการโยธา

ลำดับ ที่	โครงการ	วัตถุประสงค์	เป้าหมาย (ผลผลิตโครงการ)	งบประมาณ					ตัวชี้วัด (KPI)	ผลลัพธ์ที่คาดหวัง ว่าจะได้รับ	หน่วยงานที่ รับผิดชอบหลัก
				พ.ศ. ๒๕๖๖	พ.ศ. ๒๕๖๗	พ.ศ. ๒๕๖๘	พ.ศ. ๒๕๖๙	พ.ศ. ๒๕๗๐			
๒๓๘	โครงการก่อสร้างสะพาน คสล. หมู่ที่ ๑	เพื่อให้ประชาชนมี ความสะดวกในการ สัญจร	ก่อสร้างสะพาน คสล. กว้าง ๗ เมตร ยาว ๑๕ เมตร	๒,๕๐๐,๐๐๐	๒,๕๐๐,๐๐๐	๒,๕๐๐,๐๐๐	๒,๕๐๐,๐๐๐	๒,๕๐๐,๐๐๐	ความพึงพอใจ ของประชาชน ที่สัญจรไป-มา	ประชาชนมี ความสะดวก ในการสัญจร	กองช่าง
๒๓๙	โครงการซ่อมแซมถนนลูกรัง หมู่ที่ ๑ (สายข้างบ้านนายบุญคุ้ม แก้วสุวรรณ ถึง บ้านว่าน)	เพื่อให้ประชาชนมี ความสะดวกในการ สัญจร	ซ่อมแซมถนนลูกรัง กว้าง ๔ - ๖ เมตร ยาว ๖๔๓ เมตร	๒๐๐,๐๐๐	๒๐๐,๐๐๐	๒๐๐,๐๐๐	๒๐๐,๐๐๐	๒๐๐,๐๐๐	ความพึงพอใจ ของประชาชน ที่สัญจรไป-มา	ประชาชนมี ความสะดวก ในการสัญจร	กองช่าง
๒๔๐	โครงการก่อสร้างถนนลูกรัง หมู่ที่ ๑ (สายเชื่อมถนนคอนกรีต(ห้วยแจ้ง) ถึง บ้านดงหวาย หมู่ที่ ๑๕)	เพื่อให้ประชาชนมี ความสะดวกในการ สัญจร	ก่อสร้างถนนลูกรัง กว้าง ๔ เมตร ยาว ๒,๒๔๘ เมตร	๕๐๐,๐๐๐	๕๐๐,๐๐๐	๕๐๐,๐๐๐	๕๐๐,๐๐๐	๕๐๐,๐๐๐	ความพึงพอใจ ของประชาชน ที่สัญจรไป-มา	ประชาชนมี ความสะดวก ในการสัญจร	กองช่าง

(๒) แผนงานอุตสาหกรรมและการโยธา

ลำดับ ที่	โครงการ	วัตถุประสงค์	เป้าหมาย (ผลผลิตโครงการ)	งบประมาณ					ตัวชี้วัด (KPI)	ผลลัพธ์ที่คาดหวัง ว่าจะได้รับ	หน่วยงานที่ รับผิดชอบหลัก
				พ.ศ. ๒๕๖๖	พ.ศ. ๒๕๖๗	พ.ศ. ๒๕๖๘	พ.ศ. ๒๕๖๙	พ.ศ. ๒๕๗๐			
๒๔๑	โครงการก่อสร้างถนนลูกรัง หมู่ที่ ๑ (สายจากที่สาธารณะโคกหนองผ้าย - ถนนทางหลวง ๒๐๒๐)	เพื่อให้ประชาชนมี ความสะดวกในการ สัญจร	ก่อสร้างถนนลูกรัง กว้าง ๖ เมตร ยาว ๑,๑๖๓ เมตร	๕๐๐,๐๐๐	๕๐๐,๐๐๐	๕๐๐,๐๐๐	๕๐๐,๐๐๐	๕๐๐,๐๐๐	ความพึงพอใจ ของประชาชน ที่สัญจรไป-มา	ประชาชนมี ความสะดวก ในการสัญจร	กองช่าง
๒๔๒	โครงการก่อสร้างถนน คสล. หมู่ที่ ๑ (สายจากถนน คสล. ข้างเขตรอินทรีย์ ถึง ถนน คสล. หมู่ที่ ๑๕)	เพื่อให้ประชาชนมี ความสะดวกในการ สัญจร	ก่อสร้างถนน คสล. กว้าง ๕ เมตร ยาว ๒,๐๐๐ เมตร หยา ๐.๑๕ เมตร	๕,๕๐๐,๐๐๐	๕,๕๐๐,๐๐๐	๕,๕๐๐,๐๐๐	๕,๕๐๐,๐๐๐	๕,๕๐๐,๐๐๐	ความพึงพอใจ ของประชาชน ที่สัญจรไป-มา	ประชาชนมี ความสะดวก ในการสัญจร	กองช่าง
๒๔๓	โครงการก่อสร้างถนนลูกรัง หมู่ที่ ๑ (สายจากนายนายกาศ บุญกอง ตลอดสาย ทั้งสองฝั่งห้วยกุดคำ)	เพื่อให้ประชาชนมี ความสะดวกในการ สัญจร	ก่อสร้างถนนลูกรัง กว้าง ๔-๕ เมตร ยาว ๓,๘๐๐ เมตร	๒,๐๐๐,๐๐๐	๒,๐๐๐,๐๐๐	๒,๐๐๐,๐๐๐	๒,๐๐๐,๐๐๐	๒,๐๐๐,๐๐๐	ความพึงพอใจ ของประชาชน ที่สัญจรไป-มา	ประชาชนมี ความสะดวก ในการสัญจร	กองช่าง
๒๔๔	โครงการปรับปรุง ถนน คสล. หมู่ที่ ๑ (สายจากบ้านนางหัตถ์ชัย จันทร์อุตร ถึงถนนทางหลวงหมายเลข ๒๐๒๐)	เพื่อให้ประชาชนมี ความสะดวกในการ สัญจร -เพื่อความปลอดภัย ไปสู่แหล่งท่องเที่ยว	ปรับปรุงเป็นผิวจราจร แอสฟัลท์คอนกรีต กว้าง ๔ - ๕ เมตร ยาว ๒,๖๐๐ เมตร หนา ๐.๑๔ เมตร	๒๐,๐๐๐,๐๐๐	๒๐,๐๐๐,๐๐๐	๒๐,๐๐๐,๐๐๐	๒๐,๐๐๐,๐๐๐	๒๐,๐๐๐,๐๐๐	ความพึงพอใจ ของประชาชน ที่สัญจรไป-มา	ประชาชนมี ความสะดวก ในการสัญจร	กองช่าง
๒๔๕	โครงการก่อสร้างลานกีฬา อเนกประสงค์ หมู่ที่ ๑ (ก่อสร้างบริเวณโคกหนองผ้าย)	เพื่อส่งเสริมให้เด็ก เยาวชน ประชาชน ออกกำลังกาย และ เล่นกีฬา	ก่อสร้างลานกีฬา อเนกประสงค์ ตามแบบ อบต. กำหนด	๕๐๐,๐๐๐	๕๐๐,๐๐๐	๕๐๐,๐๐๐	๕๐๐,๐๐๐	๕๐๐,๐๐๐	ความพึงใจ ของเด็ก เยาวชน ประชาชน	เด็ก เยาวชน ประชาชนมี สถานที่ออก กำลังกายและ เล่นกีฬา	กองช่าง

(๒) แผนงานอุตสาหกรรมและการโยธา

ลำดับ ที่	โครงการ	วัตถุประสงค์	เป้าหมาย (ผลผลิตโครงการ)	งบประมาณ					ตัวชี้วัด (KPI)	ผลลัพธ์ที่คาดหวัง ว่าจะได้รับ	หน่วยงานที่ รับผิดชอบหลัก
				พ.ศ. ๒๕๖๖	พ.ศ. ๒๕๖๗	พ.ศ. ๒๕๖๘	พ.ศ. ๒๕๖๙	พ.ศ. ๒๕๗๐			
๒๔๖	โครงการซ่อมแซมถนนลูกรัง หมู่ที่ ๑ (สายข้างวัดป่าหายโศก ถึงบ้านผ้าไผ่)	เพื่อให้ประชาชนมี ความสะดวกในการ สัญจร	ซ่อมแซมถนนลูกรัง กว้าง ๔ - ๖ เมตร ยาว ๒,๐๐๐ เมตร	๕๐๐,๐๐๐	๕๐๐,๐๐๐	๕๐๐,๐๐๐	๕๐๐,๐๐๐	๕๐๐,๐๐๐	ความพึงพอใจ ของประชาชน ที่สัญจรไป-มา	ประชาชนมี ความสะดวก ในการสัญจร	กองช่าง
๒๔๗	โครงการก่อสร้างถนนลูกรัง หมู่ที่ ๑ (สายจากถนน คสล. ถึงฝายน้ำล้นนา นางลำไผ่ วงษ์แก้ว)	เพื่อให้ประชาชนมี ความสะดวกในการ สัญจร	ก่อสร้างถนนลูกรังผิว จราจรกว้าง ๕ เมตร ยาว ๑,๓๓๕ เมตร และงานอื่นตามแบบ กำหนด	๑,๐๐๐,๐๐๐	๑,๐๐๐,๐๐๐	๑,๐๐๐,๐๐๐	๑,๐๐๐,๐๐๐	๑,๐๐๐,๐๐๐	ความพึงพอใจ ของประชาชน	ประชาชนมี ความสะดวก ในการสัญจร	กองช่าง
๒๔๘	โครงการก่อสร้างถนน คสล. หมู่ที่ ๑ (สายจากบึงน้ำม่นนายประดิษฐ์ พันธ์พรม ถึงบ้านดงหวายหมู่ที่ ๑๕)	เพื่อให้ประชาชนมี ความสะดวกในการ สัญจร	ก่อสร้างถนน คสล. ผิวจราจรกว้าง ๕ ม. ระยะทางยาว ๑,๐๐๐ ม. หนา ๐.๑๕ ม และงานอื่นตามแบบ กำหนด	๓,๐๐๐,๐๐๐	๓,๐๐๐,๐๐๐	๓,๐๐๐,๐๐๐	๓,๐๐๐,๐๐๐	๓,๐๐๐,๐๐๐	ความพึงพอใจ ของประชาชน	ประชาชนมี ความสะดวก ในการสัญจร	กองช่าง

(๒) แผนงานอุตสาหกรรมและการโยธา

ลำดับ ที่	โครงการ	วัตถุประสงค์	เป้าหมาย (ผลผลิตโครงการ)	งบประมาณ					ตัวชี้วัด (KPI)	ผลลัพธ์ที่คาดหวัง ว่าจะได้รับ	หน่วยงานที่ รับผิดชอบหลัก
				พ.ศ. ๒๕๖๖	พ.ศ. ๒๕๖๗	พ.ศ. ๒๕๖๘	พ.ศ. ๒๕๖๙	พ.ศ. ๒๕๗๐			
๒๔๙	โครงการก่อสร้างถนน คสล. หมู่ที่ ๑ (สายข้างบ้านนายอากาศ วงษ์ไทย)	เพื่อให้ประชาชนมี ความสะดวกในการ สัญจร	ก่อสร้างถนน คสล. ผิวจราจรกว้าง ๓ ม. ระยะทางยาว ๒๕ ม. หนา ๐.๑๕ ม. และงานอื่นตามแบบ กำหนด	๕๐,๐๐๐	๕๐,๐๐๐	๕๐,๐๐๐	๕๐,๐๐๐	๕๐,๐๐๐	ความพึงพอใจ ของประชาชน	ประชาชนมี ความสะดวก ในการสัญจร	กองช่าง
๒๕๐	โครงการก่อสร้างถนน คสล. หมู่ที่ ๑ (สายจากบ้านนายสงวน บุญกอง ถึง บ้านนางคำ วงษ์เพชร)	เพื่อให้ประชาชนมี ความสะดวกในการ สัญจร	ก่อสร้างถนน คสล. ผิวจราจรกว้าง ๔ ม. ระยะทางยาว ๕๑ ม. หนา ๐.๑๕ ม. และงานอื่นตามแบบ กำหนด	๑๓๐,๐๐๐	๑๓๐,๐๐๐	๑๓๐,๐๐๐	๑๓๐,๐๐๐	๑๓๐,๐๐๐	ความพึงพอใจ ของประชาชน	ประชาชนมี ความสะดวก ในการสัญจร	กองช่าง
๒๕๑	โครงการก่อสร้างถนน คสล. หมู่ที่ ๑ (สายจากบ้านนายวิรัช วงษ์เพชร ถึง ถนนทางหลวงหมายเลข ๒๐๒๐)	เพื่อให้ประชาชนมี ความสะดวกในการ สัญจร	ก่อสร้างถนน คสล. ผิวจราจรกว้าง ๕ ม. ระยะทางยาว ๙๕๐ ม. หนา ๐.๑๕ ม. และงาน อื่นตามแบบกำหนด	๒,๘๕๐,๐๐๐	๒,๘๕๐,๐๐๐	๒,๘๕๐,๐๐๐	๒,๘๕๐,๐๐๐	๒,๘๕๐,๐๐๐	ความพึงพอใจ ของประชาชน	ประชาชนมี ความสะดวก ในการสัญจร	กองช่าง

(๒) แผนงานอุตสาหกรรมและการโยธา

ลำดับ ที่	โครงการ	วัตถุประสงค์	เป้าหมาย (ผลผลิตโครงการ)	งบประมาณ					ตัวชี้วัด (KPI)	ผลลัพธ์ที่คาดหวัง ว่าจะได้รับ	หน่วยงานที่ รับผิดชอบหลัก
				พ.ศ. ๒๕๖๖	พ.ศ. ๒๕๖๗	พ.ศ. ๒๕๖๘	พ.ศ. ๒๕๖๙	พ.ศ. ๒๕๗๐			
๒๕๒	โครงการก่อสร้าง ถนน คสล. หมู่ที่ ๑ (รอบลำห้วยแจ้)	เพื่อให้ประชาชนมี ความสะดวกในการ สัญจร	ก่อสร้างถนน คสล. ผิวจราจรกว้าง ๔ ม. ระยะทางยาว ๒,๐๐๐ ม. หนา ๐.๑๕ ม. และงาน อื่นตามแบบกำหนด	๔,๘๐๐,๐๐๐	๔,๘๐๐,๐๐๐	๔,๘๐๐,๐๐๐	๔,๘๐๐,๐๐๐	๔,๘๐๐,๐๐๐	ความพึงพอใจ ของประชาชน	ประชาชนมี ความสะดวก ในการสัญจร	กองช่าง
๒๕๓	โครงการปรับปรุงถนน คสล. ภายใน หมู่บ้าน หมู่ที่ ๑	เพื่อให้ประชาชนมี ความสะดวกในการ สัญจร	ปรับปรุงผิวทางโดย การเสริมผิวแอสฟัลต์ คอนกรีต กว้าง ๕ ม. หนา ๐.๑๕ ม. ระยะทางยาว ๒,๕๐๐ ม. และงาน อื่นตามแบบกำหนด	๕,๐๐๐,๐๐๐	๕,๐๐๐,๐๐๐	๕,๐๐๐,๐๐๐	๕,๐๐๐,๐๐๐	๕,๐๐๐,๐๐๐	ความพึงพอใจ ของประชาชน	ประชาชนมี ความสะดวก ในการสัญจร	กองช่าง
๒๕๔	โครงการก่อสร้างถนน คสล. หมู่ที่ ๑ (สายบ้านห้วยโคก หมู่ที่ ๑ (หนองฝ้าย) ถึงบ้านดงหวาย หมู่ที่ ๑๕	เพื่อให้ประชาชนมี ความสะดวกในการ สัญจร	ก่อสร้างถนน คสล. ผิวจราจรกว้าง ๕ ม. หนา ๐.๑๕ ม. ระยะทางยาว ๑,๕๐๐ ม. และงานอื่นตามแบบ กำหนด	๕,๐๐๐,๐๐๐	๕,๐๐๐,๐๐๐	๕,๐๐๐,๐๐๐	๕,๐๐๐,๐๐๐	๕,๐๐๐,๐๐๐	ความพึงพอใจ ของประชาชน	ประชาชนมี ความสะดวก ในการสัญจร	กองช่าง

(๒) แผนงานอุตสาหกรรมและการโยธา

ลำดับ ที่	โครงการ	วัตถุประสงค์	เป้าหมาย (ผลผลิตโครงการ)	งบประมาณ					ตัวชี้วัด (KPI)	ผลลัพธ์ที่คาดหวัง ว่าจะได้รับ	หน่วยงานที่ รับผิดชอบหลัก
				พ.ศ. ๒๕๖๖	พ.ศ. ๒๕๖๗	พ.ศ. ๒๕๖๘	พ.ศ. ๒๕๖๙	พ.ศ. ๒๕๗๐			
๒๕๕	โครงการซ่อมแซมถนนลูกรังภายใน หมู่บ้าน หมู่ที่ ๑	เพื่อให้ประชาชนมี ความสะดวกในการ สัญจร	๑. สายจากบ้านแม่ยาย อิ่งนา ถึงถนนทางหลวง หมายเลข ๒๐๒๐ ลงลูกรังซ่อมแซมตลอด สายผิวจราจรกว้าง ๕ - ๘ ม. ระยะทาง ยาว ๑,๑๔๐ ม. ๒. สายจากบ้านนาย บุญคุ้ม ถึงบ้านว่าน ลงลูกรังซ่อมแซมตลอด สายผิวจราจรกว้าง ๕ - ๘ ม. ระยะทาง ยาว ๖๓๐ ม. และงาน อื่นตามแบบกำหนด	๑,๐๐๐,๐๐๐	๑,๐๐๐,๐๐๐	๑,๐๐๐,๐๐๐	๑,๐๐๐,๐๐๐	๑,๐๐๐,๐๐๐	ความพึงพอใจ ของประชาชน	ประชาชนมี ความสะดวก ในการสัญจร	กองช่าง
๒๕๖	โครงการก่อสร้างถนน คสล. หมู่ที่ ๑ (สายหน้าวัดป่าบ้านหายโตก)	เพื่อให้ประชาชนมี ความสะดวกในการ สัญจร	ก่อสร้างถนน คสล. ผิวจราจรกว้าง ๕ ม. หนา ๐.๑๕ ม. ระยะ ทางยาว ๑๐๕ ม. และงานอื่นตามแบบ กำหนด	๓๒๐,๐๐๐	๓๒๐,๐๐๐	๓๒๐,๐๐๐	๓๒๐,๐๐๐	๓๒๐,๐๐๐	ความพึงพอใจ ของประชาชน	ประชาชนมี ความสะดวก ในการสัญจร	กองช่าง

(๒) แผนงานอุตสาหกรรมและการโยธา

ลำดับ ที่	โครงการ	วัตถุประสงค์	เป้าหมาย (ผลผลิตโครงการ)	งบประมาณ					ตัวชี้วัด (KPI)	ผลลัพธ์ที่คาดว่าจะได้รับ	หน่วยงานที่ รับผิดชอบหลัก
				พ.ศ. ๒๕๖๖	พ.ศ. ๒๕๖๗	พ.ศ. ๒๕๖๘	พ.ศ. ๒๕๖๙	พ.ศ. ๒๕๗๐			
๒๕๗	โครงการก่อสร้างลานตากพืชผลการ เกษตร หมู่ที่ ๑	เพื่อให้ประชาชนมี สถานที่ตากพืชผล การเกษตร	ก่อสร้างลานตากพืช ผลทางการเกษตร คสล. หน้า ๐.๑๐ ม. และงานอื่นตามแบบ กำหนด	๕๐๐,๐๐๐	๕๐๐,๐๐๐	๕๐๐,๐๐๐	๕๐๐,๐๐๐	๕๐๐,๐๐๐	ความพึงพอใจ ของประชาชน	ประชาชนมี สถานที่ตาก พืชผลการ เกษตร	กองช่าง
๒๕๘	โครงการปรับปรุงระบบประปาหมู่บ้าน หมู่ที่ ๑	เพื่อให้ประชาชนมี น้ำอุปโภค บริโภค เพียงพอ	ปรับปรุงท่อเมนประปา พีวีซี ขนาด ๑๒ นิ้ว เปลี่ยนเป็น ท่อ พีวีซี ขนาด ๑๔ นิ้ว ความยาวประมาณ ๔๐๐ เมตร และงาน อื่นตามแบบกำหนด	๕๐๐,๐๐๐	๕๐๐,๐๐๐	๕๐๐,๐๐๐	๕๐๐,๐๐๐	๕๐๐,๐๐๐	ความพึงพอใจ ของประชาชน	ประชาชนมี น้ำอุปโภค บริโภค เพียงพอ	กองช่าง
๒๕๙	โครงการปรับปรุงถนน คสล. ภายใน หมู่บ้าน หมู่ที่ ๒	เพื่อให้ประชาชนมี ความสะดวกในการ สัญจร	ปรับปรุงผิวทางโดย การเสริมผิวแอสฟัลต์ คอนกรีต กว้าง ๔ ม. หน้า ๐.๐๔ ม. ระยะทางยาว ๘๑ ม. และงานอื่นตามแบบ กำหนด	๒๐๐,๐๐๐	๒๐๐,๐๐๐	๒๐๐,๐๐๐	๒๐๐,๐๐๐	๒๐๐,๐๐๐	ความพึงพอใจ ของประชาชน	ประชาชนมี ความสะดวก ในการสัญจร	กองช่าง

(๒) แผนงานอุตสาหกรรมและการโยธา

ลำดับ ที่	โครงการ	วัตถุประสงค์	เป้าหมาย (ผลผลิตโครงการ)	งบประมาณ					ตัวชี้วัด (KPI)	ผลลัพธ์ที่คาดว่าจะได้รับ	หน่วยงานที่ รับผิดชอบหลัก
				พ.ศ. ๒๕๖๖	พ.ศ. ๒๕๖๗	พ.ศ. ๒๕๖๘	พ.ศ. ๒๕๖๙	พ.ศ. ๒๕๗๐			
๒๖๐	โครงการขยายผิวจราจรถนน คสล. หมู่ที่ ๒ (สายบ้านธาตุ - แสนสุข)	เพื่อให้ประชาชนมีความสะดวกในการสัญจร	ขยายผิวจราจรถนน คสล. ข้างละ ๑ ม. ยาว ๓๑๐ ม. และงานอื่นตามแบบกำหนด	๕๐๐,๐๐๐	๕๐๐,๐๐๐	๕๐๐,๐๐๐	๕๐๐,๐๐๐	๕๐๐,๐๐๐	ความพึงพอใจของประชาชน	ประชาชนมีความสะดวกในการสัญจร	กองช่าง
๒๖๑	โครงการปรับปรุงถนน คสล. หมู่ที่ ๒ (สายบ้านธาตุ - แสนสุข)	เพื่อให้ประชาชนมีความสะดวกในการสัญจร	ปรับปรุงผิวทางโดยการเสริมผิวแอสฟัลต์คอนกรีต กว้าง ๔-๖ ม. หนา ๐.๐๕ ม. ระยะทางยาว ๓๑๐ ม. และงานอื่นตามแบบกำหนด	๕๐๐,๐๐๐	๕๐๐,๐๐๐	๕๐๐,๐๐๐	๕๐๐,๐๐๐	๕๐๐,๐๐๐	ความพึงพอใจของประชาชน	ประชาชนมีความสะดวกในการสัญจร	กองช่าง
๒๖๒	โครงการก่อสร้างถนนลูกรัง หมู่ที่ ๒ (สายจากสะพานบ้านธาตุ - ถนนลูกรังสายหลวงคำ-ธาตุทรายมูล) (ลำห้วย)	เพื่อให้ประชาชนมีความสะดวกในการสัญจร	ก่อสร้างทางลูกรังผิวจราจรกว้าง ๖ ม. ระยะทางยาว ๑๗,๐๐๐ ม. และงานอื่นตามแบบกำหนด	๑,๐๐๐,๐๐๐	๑,๐๐๐,๐๐๐	๑,๐๐๐,๐๐๐	๑,๐๐๐,๐๐๐	๑,๐๐๐,๐๐๐	ความพึงพอใจของประชาชน	ประชาชนมีความสะดวกในการสัญจร	กองช่าง

(๒) แผนงานอุตสาหกรรมและการโยธา

ลำดับ ที่	โครงการ	วัตถุประสงค์	เป้าหมาย (ผลผลิตโครงการ)	งบประมาณ					ตัวชี้วัด (KPI)	ผลลัพธ์ที่คาดหวัง ว่าจะได้รับ	หน่วยงานที่ รับผิดชอบหลัก
				พ.ศ. ๒๕๖๖	พ.ศ. ๒๕๖๗	พ.ศ. ๒๕๖๘	พ.ศ. ๒๕๖๙	พ.ศ. ๒๕๗๐			
๒๖๓	โครงการก่อสร้างถนน คสล. หมู่ที่ ๒ (สายบ้านธาตุ - โนนหัน)	เพื่อให้ประชาชนมี ความสะดวกในการ สัญจร	ก่อสร้างถนน คสล. ผิวจราจรกว้าง ๕ ม. หนา ๐.๑๕ ม. ระยะทางยาว ๖๗๐ ม. และงานอื่นตามแบบ กำหนด	๒,๕๐๐,๐๐๐	๒,๕๐๐,๐๐๐	๒,๕๐๐,๐๐๐	๒,๕๐๐,๐๐๐	๒,๕๐๐,๐๐๐	ความพึงพอใจ ของประชาชน	ประชาชนมี ความสะดวก ในการสัญจร	กองช่าง
๒๖๔	โครงการก่อสร้างลานตากพืชผลการ เกษตร หมู่ที่ ๒	เพื่อให้ประชาชนมี สถานที่ตากพืชผล การเกษตร	ก่อสร้างลานตากพืช ผลทางการเกษตร คสล. หนา ๐.๑๐ ม. และงานอื่นตามแบบ กำหนด	๕๐๐,๐๐๐	๕๐๐,๐๐๐	๕๐๐,๐๐๐	๕๐๐,๐๐๐	๕๐๐,๐๐๐	ความพึงพอใจ ของประชาชน	ประชาชนมี สถานที่ตาก พืชผลการ เกษตร	กองช่าง
๒๖๕	โครงการก่อสร้างถนน คสล. หมู่ที่ ๓ (สายจากทางเข้าบ้านนางชั้นทอง นวลศรี ถึง บ้านนางคิด ละออ)	เพื่อให้ประชาชนมี ความสะดวกในการ สัญจร	ก่อสร้างถนน คสล. กว้าง ๓ เมตร ยาว ๘๕ เมตร หนา ๐.๑๕ เมตร	๑๔๐,๒๕๐	๑๔๐,๒๕๐	๑๔๐,๒๕๐	๑๔๐,๒๕๐	๑๔๐,๒๕๐	ความพึงพอใจ ของประชาชน ที่สัญจรไป-มา	ประชาชนมี ความสะดวก ในการสัญจร	กองช่าง
๒๖๖	โครงการก่อสร้างถนนลูกรัง หมู่ที่ ๓ (สายจากข้างบ้านนายฉวี ผิวทอง ถึง ป่าช้านาคำ)	เพื่อให้ประชาชนมี ความสะดวกในการ สัญจร	ก่อสร้างถนนลูกรัง กว้าง ๖ เมตร ยาว ๑,๑๐๐ เมตร	๕๐๐,๐๐๐	๕๐๐,๐๐๐	๕๐๐,๐๐๐	๕๐๐,๐๐๐	๕๐๐,๐๐๐	ความพึงพอใจ ของประชาชน ที่สัญจรไป-มา	ประชาชนมี ความสะดวก ในการสัญจร	กองช่าง

(๒) แผนงานอุตสาหกรรมและการโยธา

ลำดับ ที่	โครงการ	วัตถุประสงค์	เป้าหมาย (ผลผลิตโครงการ)	งบประมาณ					ตัวชี้วัด (KPI)	ผลลัพธ์ที่คาดหวัง ว่าจะได้รับ	หน่วยงานที่ รับผิดชอบหลัก
				พ.ศ. ๒๕๖๖	พ.ศ. ๒๕๖๗	พ.ศ. ๒๕๖๘	พ.ศ. ๒๕๖๙	พ.ศ. ๒๕๗๐			
๒๖๗	โครงการซ่อมแซมถนนลูกรัง หมู่ที่ ๓ (สายจากข้างโรงเรียนบ้านนาคำ เชื่อมกับถนนสายนาคำ-นาคูน)	เพื่อให้ประชาชนมี ความสะดวกในการ สัญจร	ซ่อมแซมถนนลูกรัง กว้าง ๕ เมตร ยาว ๑,๗๘๗ เมตร และงานอื่นตามแบบ กำหนด	๒,๐๐๐,๐๐๐	๒,๐๐๐,๐๐๐	๒,๐๐๐,๐๐๐	๒,๐๐๐,๐๐๐	๒,๐๐๐,๐๐๐	ความพึงพอใจ ของประชาชน ที่สัญจรไป-มา	ประชาชนมี ความสะดวก ในการสัญจร	กองช่าง
๒๖๘	โครงการก่อสร้างถนน คสล. หมู่ที่ ๓ (สายจากหน้าโรงเรียนบ้านหายโศก ถึงศูนย์เรียนรู้หมู่ที่ ๑๖)	เพื่อให้ประชาชนมี ความสะดวกในการ สัญจร	ก่อสร้างถนน คสล. กว้าง ๕ เมตร ยาว ๒,๕๐๐ เมตร หนา ๐.๑๕ เมตร	๗,๐๐๐,๐๐๐	๗,๐๐๐,๐๐๐	๗,๐๐๐,๐๐๐	๗,๐๐๐,๐๐๐	๗,๐๐๐,๐๐๐	ความพึงพอใจ ของประชาชน ที่สัญจรไป-มา	ประชาชนมี ความสะดวก ในการสัญจร	กองช่าง
๒๖๙	โครงการซ่อมแซมถนนลูกรัง หมู่ที่ ๓ (สายจากบ้านนายฉวี ผิวทอง ถึงนา นายสุนทร วงษ์ขาคา)	เพื่อให้ประชาชนมี ความสะดวกในการ สัญจร	ลงลูกรังซ่อมแซม ตลอดสายผิวจราจร กว้าง ๘ ม. ระยะทาง ยาว ๗๕๐ เมตร และงานอื่นตามแบบ กำหนด	๑,๐๐๐,๐๐๐	๑,๐๐๐,๐๐๐	๑,๐๐๐,๐๐๐	๑,๐๐๐,๐๐๐	๑,๐๐๐,๐๐๐	ความพึงพอใจ ของประชาชน	ประชาชนมี ความสะดวก ในการสัญจร	กองช่าง
๒๗๐	โครงการก่อสร้างลานกีฬาอเนกประสงค์ หมู่ที่ ๓	เพื่อให้ประชาชนมี มีสถานที่ออกกำลังกาย	ก่อสร้างลานกีฬา และงานอื่นตามแบบ กำหนด	๕๐๐,๐๐๐	๕๐๐,๐๐๐	๕๐๐,๐๐๐	๕๐๐,๐๐๐	๕๐๐,๐๐๐	ความพึงพอใจ ของประชาชน	ประชาชนมี สถานที่ออก กำลังกาย	กองช่าง
รวม ๓๓ โครงการ				๗๒,๖๙๐,๒๕๐	๗๒,๖๙๐,๒๕๐	๗๒,๖๙๐,๒๕๐	๗๒,๖๙๐,๒๕๐	๗๒,๖๙๐,๒๕๐			

(๒) แผนงานอุตสาหกรรมและการโยธา

ลำดับ ที่	โครงการ	วัตถุประสงค์	เป้าหมาย (ผลผลิตโครงการ)	งบประมาณ					ตัวชี้วัด (KPI)	ผลลัพธ์ที่คาดหวัง ว่าจะได้รับ	หน่วยงานที่ รับผิดชอบหลัก
				พ.ศ. ๒๕๖๖	พ.ศ. ๒๕๖๗	พ.ศ. ๒๕๖๘	พ.ศ. ๒๕๖๙	พ.ศ. ๒๕๗๐			
๒๗๑	โครงการซ่อมแซมถนนลูกรัง หมู่ที่ ๓ (สายจากบ้านพรธมา พรหมชาติ ถึง บ้านนายบุญรอด แก้วรังศรี)	เพื่อให้ประชาชนมี ความสะดวกในการ สัญจร	ลงลูกรังซ่อมแซม ตลอดสายผิวจราจร กว้าง ๕ ม. ระยะทาง ยาว ๓๕๐ เมตร และงานอื่นตามแบบ กำหนด	๕๐๐,๐๐๐	๕๐๐,๐๐๐	๕๐๐,๐๐๐	๕๐๐,๐๐๐	๕๐๐,๐๐๐	ความพึงพอใจ ของประชาชน	ประชาชนมี ความสะดวก ในการสัญจร	กองช่าง
๒๗๒	โครงการก่อสร้างถนนลูกรัง หมู่ที่ ๓ (จากบ้านนางอมร พรหมา ถึง บ้านนางเกตุศินี เทียงตรง)	เพื่อให้ประชาชนมี ความสะดวกในการ สัญจร	ก่อสร้างถนนลูกรัง ผิวจราจรกว้าง ๕-๖ ม. ระยะทางยาว ๑,๐๐๐ เมตร และงานอื่นตาม แบบกำหนด	๒,๐๐๐,๐๐๐	๒,๐๐๐,๐๐๐	๒,๐๐๐,๐๐๐	๒,๐๐๐,๐๐๐	๒,๐๐๐,๐๐๐	ความพึงพอใจ ของประชาชน	ประชาชนมี ความสะดวก ในการสัญจร	กองช่าง
๒๗๓	โครงการก่อสร้างถนน คสล. หมู่ที่ ๓ (สายจากบ้านนางดวงจันทร์ ผงอ้วน ถึงบ้านนายสมบุญณ์ ไชยเดช)	เพื่อให้ประชาชนมี ความสะดวกในการ สัญจร	ก่อสร้างถนน คสล. ผิว จราจรกว้าง ๕ เมตร ระยะทางยาว ๗๐ ม. หนา ๐.๑๕ ม. และงานอื่นตามแบบ กำหนด	๒๕๐,๐๐๐	๒๕๐,๐๐๐	๒๕๐,๐๐๐	๒๕๐,๐๐๐	๒๕๐,๐๐๐	ความพึงพอใจ ของประชาชน	ประชาชนมี ความสะดวก ในการสัญจร	กองช่าง

(๒) แผนงานอุตสาหกรรมและการโยธา

ลำดับ ที่	โครงการ	วัตถุประสงค์	เป้าหมาย (ผลผลิตโครงการ)	งบประมาณ					ตัวชี้วัด (KPI)	ผลลัพธ์ที่คาดว่าจะได้รับ	หน่วยงานที่ รับผิดชอบหลัก
				พ.ศ. ๒๕๖๖	พ.ศ. ๒๕๖๗	พ.ศ. ๒๕๖๘	พ.ศ. ๒๕๖๙	พ.ศ. ๒๕๗๐			
๒๗๔	โครงการก่อสร้างถนน คสล. หมู่ที่ ๔ (สายจากบ้านนายไวพจน์ นนทิจักร ถึง วัดป่าบ้านโนนทัน)	เพื่อให้ประชาชนมี ความสะดวกในการ สัญจร	ก่อสร้างถนน คสล. กว้าง ๕ เมตร ยาว ๓๙๐ เมตร หนา ๐.๑๕ เมตร	๑,๐๘๐,๐๐๐	๑,๐๘๐,๐๐๐	๑,๐๘๐,๐๐๐	๑,๐๘๐,๐๐๐	๑,๐๘๐,๐๐๐	ความพึงพอใจ ของประชาชน ที่สัญจรไป-มา	ประชาชนมี ความสะดวก ในการสัญจร	กองช่าง
๒๗๕	โครงการก่อสร้างถนน คสล. หมู่ที่ ๔ (สายจากบ้านนายสินवल พวงมาลา ถึง บ้านนายเลิศ มะลิตัน)	เพื่อให้ประชาชนมี ความสะดวกในการ สัญจร	ก่อสร้างถนน คสล. กว้าง ๕ เมตร ยาว ๑๐๘ เมตร หนา ๐.๑๕ เมตร	๒๙๗,๐๐๐	๒๙๗,๐๐๐	๒๙๗,๐๐๐	๒๙๗,๐๐๐	๒๙๗,๐๐๐	ความพึงพอใจ ของประชาชน ที่สัญจรไป-มา	ประชาชนมี ความสะดวก ในการสัญจร	กองช่าง
๒๗๖	โครงการปรับปรุงถนน คสล. หมู่ที่ ๔ (สายจากบ้านนายรหัส ประทุมทอง ถึง ถนนลาดยาง)	เพื่อให้ประชาชนมี ความสะดวกในการ สัญจร	ปรับปรุงเป็นผิวจราจร แอสฟัลท์คอนกรีต กว้าง ๔ - ๕ เมตร ยาว ๒๑๐ เมตร หนา ๐.๐๔ เมตร	๓๖๗,๕๐๐	๓๖๗,๕๐๐	๓๖๗,๕๐๐	๓๖๗,๕๐๐	๓๖๗,๕๐๐	ความพึงพอใจ ของประชาชน ที่สัญจรไป-มา	ประชาชนมี ความสะดวก ในการสัญจร	กองช่าง
๒๗๗	โครงการปรับปรุงถนน คสล. หมู่ที่ ๔ (สายจากบ้านนายจักรี สีหาโคตร ถึง ถนนสาย (โนนทัน-แสนสุข))	เพื่อให้ประชาชนมี ความสะดวกในการ สัญจร	ปรับปรุงเป็นผิวจราจร แอสฟัลท์คอนกรีต กว้าง ๔ - ๕ เมตร ยาว ๔๐๐ เมตร หนา ๐.๐๔ เมตร	๗๐๐,๐๐๐	๗๐๐,๐๐๐	๗๐๐,๐๐๐	๗๐๐,๐๐๐	๗๐๐,๐๐๐	ความพึงพอใจ ของประชาชน ที่สัญจรไป-มา	ประชาชนมี ความสะดวก ในการสัญจร	กองช่าง

(๒) แผนงานอุตสาหกรรมและการโยธา

ลำดับ ที่	โครงการ	วัตถุประสงค์	เป้าหมาย (ผลผลิตโครงการ)	งบประมาณ					ตัวชี้วัด (KPI)	ผลลัพธ์ที่คาดว่าจะได้รับ	หน่วยงานที่ รับผิดชอบหลัก
				พ.ศ. ๒๕๖๖	พ.ศ. ๒๕๖๗	พ.ศ. ๒๕๖๘	พ.ศ. ๒๕๖๙	พ.ศ. ๒๕๗๐			
๒๗๘	โครงการปรับปรุงถนน คสล. หมู่ที่ ๔ (สายจากบ้านนายเจริญ ใจสะอาด ถึงที่สาธารณะดอนน่ายา)	เพื่อให้ประชาชนมี ความสะดวกในการ สัญจร	ปรับปรุงเป็นผิวจราจร แอสฟัลท์คอนกรีต กว้าง ๔ เมตร ยาว ๑๕๐ เมตร หนา ๐.๑๔ เมตร	๒๑๐,๐๐๐	๒๑๐,๐๐๐	๒๑๐,๐๐๐	๒๑๐,๐๐๐	๒๑๐,๐๐๐	ความพึงพอใจ ของประชาชน ที่สัญจรไป-มา	ประชาชนมี ความสะดวก ในการสัญจร	กองช่าง
๒๗๙	โครงการปรับปรุงถนน คสล. หมู่ที่ ๔ (สายจากบ้านนายอัน ประทุมทอง ถึงถนนลาดยางหน้าวัด)	เพื่อให้ประชาชนมี ความสะดวกในการ สัญจร	ปรับปรุงเป็นผิวจราจร แอสฟัลท์คอนกรีต กว้าง ๔ เมตร ยาว ๒๕๐ เมตร หนา ๐.๑๔ เมตร	๓๕๐,๐๐๐	๓๕๐,๐๐๐	๓๕๐,๐๐๐	๓๕๐,๐๐๐	๓๕๐,๐๐๐	ความพึงพอใจ ของประชาชน ที่สัญจรไป-มา	ประชาชนมี ความสะดวก ในการสัญจร	กองช่าง
๒๘๐	โครงการก่อสร้างลานกีฬาอเนกประสงค์ หมู่ที่ ๔	เพื่อส่งเสริมให้เด็ก เยาวชน ประชาชน ออกกำลังกาย และ กีฬา	ก่อสร้างลานกีฬา อเนกประสงค์	๕๐๐,๐๐๐	๕๐๐,๐๐๐	๕๐๐,๐๐๐	๕๐๐,๐๐๐	๕๐๐,๐๐๐	ความพึงใจ ของเด็ก เยาวชน ประชาชน	เด็ก เยาวชน ประชาชนมี สถานที่ออก กำลังกายและ เล่นกีฬา	กองช่าง
๒๘๑	โครงการล้อมรั้วลวดหนามที่สาธารณะ ดอนน่ายา หมู่ที่ ๔	เพื่อป้องกันการบุกรุก รุกล้ำที่สาธารณะ และเพื่อความเป็น ระเบียบ	ล้อมรั้วลวดหนามที่ สาธารณะดอนน่ายา พื้นที่ขนาด ๖๔ x ๓๙ x ๔๖ x ๕๖ ม. และ งานอื่นตามแบบกำหนด	๕๐๐,๐๐๐	๕๐๐,๐๐๐	๕๐๐,๐๐๐	๕๐๐,๐๐๐	๕๐๐,๐๐๐	ความพึงพอใจ ของประชาชน	ที่สาธารณะ ได้รับการป้อง กันการบุกรุก	กองช่าง

(๒) แผนงานอุตสาหกรรมและการโยธา

ลำดับ ที่	โครงการ	วัตถุประสงค์	เป้าหมาย (ผลผลิตโครงการ)	งบประมาณ					ตัวชี้วัด (KPI)	ผลลัพธ์ที่คาดหวัง ว่าจะได้รับ	หน่วยงานที่ รับผิดชอบหลัก
				พ.ศ. ๒๕๖๖	พ.ศ. ๒๕๖๗	พ.ศ. ๒๕๖๘	พ.ศ. ๒๕๖๙	พ.ศ. ๒๕๗๐			
๒๘๒	โครงการซ่อมแซมถนนลูกรัง หมู่ที่ ๔ (สายจากนายโฮม โคตรขมภู ถึงนายสมคิด สุทธิรักษ์)	เพื่อให้ประชาชนมี ความสะดวกในการ สัญจร	ลงลูกรังซ่อมแซมถนน ตลอดสาย ผิวจราจร กว้าง ๖ เมตร ระยะ ทางยาว ๒,๓๐๐ ม. และงานอื่นตามแบบ กำหนด	๒,๐๐๐,๐๐๐	๒,๐๐๐,๐๐๐	๒,๐๐๐,๐๐๐	๒,๐๐๐,๐๐๐	๒,๐๐๐,๐๐๐	ความพึงพอใจ ของประชาชน ที่สัญจรไป-มา	ประชาชนมี ความสะดวก ในการสัญจร	กองช่าง
๒๘๓	โครงการซ่อมแซมถนนลูกรัง หมู่ที่ ๔ (สายโนนทัน - แสนสุข)	เพื่อให้ประชาชนมี ความสะดวกในการ สัญจร	ลงลูกรังซ่อมแซมถนน ตลอดสายผิวจราจร กว้าง ๖ เมตร ระยะ ทางยาว ๓,๙๐๐ ม. และงานอื่นตามแบบ กำหนด	๔,๐๐๐,๐๐๐	๔,๐๐๐,๐๐๐	๔,๐๐๐,๐๐๐	๔,๐๐๐,๐๐๐	๔,๐๐๐,๐๐๐	ความพึงพอใจ ของประชาชน ที่สัญจรไป-มา	ประชาชนมี ความสะดวก ในการสัญจร	กองช่าง
๒๘๔	โครงการซ่อมแซมถนนลูกรัง หมู่ที่ ๔ (สายจากบ้านนายไวยพจน์ นนทีจักร ถึงวัดป่าบ้านโนนทัน)	เพื่อให้ประชาชนมี ความสะดวกในการ สัญจร	ลงลูกรังซ่อมแซมถนน ตลอดสายผิวจราจร กว้าง ๖ เมตร ระยะ ทางยาว ๓๙๐ ม. และงานอื่นตามแบบ กำหนด	๕๐๐,๐๐๐	๕๐๐,๐๐๐	๕๐๐,๐๐๐	๕๐๐,๐๐๐	๕๐๐,๐๐๐	ความพึงพอใจ ของประชาชน ที่สัญจรไป-มา	ประชาชนมี ความสะดวก ในการสัญจร	กองช่าง

(๒) แผนงานอุตสาหกรรมและการโยธา

ลำดับ ที่	โครงการ	วัตถุประสงค์	เป้าหมาย (ผลผลิตโครงการ)	งบประมาณ					ตัวชี้วัด (KPI)	ผลลัพธ์ที่คาดหวัง ว่าจะได้รับ	หน่วยงานที่ รับผิดชอบหลัก
				พ.ศ. ๒๕๖๖	พ.ศ. ๒๕๖๗	พ.ศ. ๒๕๖๘	พ.ศ. ๒๕๖๙	พ.ศ. ๒๕๗๐			
๒๘๕	โครงการปรับปรุงถนน คสล. หมู่ที่ ๕ (สายจากบ้านนายทองรัตน์ จันทะมูล ถึง ทางหลวงแผ่นดิน ๒๐๒๐)	เพื่อให้ประชาชนมี ความสะดวกในการ สัญจร	ปรับปรุงเป็นผิวจราจร แอสฟัลท์คอนกรีต กว้าง ๗ เมตร ยาว ๑๐๐ เมตร หนา ๐.๐๔ เมตร	๒๔๕,๐๐๐	๒๔๕,๐๐๐	๒๔๕,๐๐๐	๒๔๕,๐๐๐	๒๔๕,๐๐๐	ความพึงพอใจ ของประชาชน ที่สัญจรไป-มา	ประชาชนมี ความสะดวก ในการสัญจร	กองช่าง
๒๘๖	โครงการก่อสร้างถนน คสล. หมู่ที่ ๕ (สายจากบ้านนายโพธิ์ชัย คำพรมมา ถึง ถึงห้วยแจ้ง)	เพื่อให้ประชาชนมี ความสะดวกในการ สัญจร	ก่อสร้างถนน คสล. ผิวจราจรกว้าง ๕ ม. หนา ๐.๑๕ ม. ระยะทางยาว ๕๐ ม. และงานอื่นตามแบบ กำหนด	๑๕๐,๐๐๐	๑๕๐,๐๐๐	๑๕๐,๐๐๐	๑๕๐,๐๐๐	๑๕๐,๐๐๐	ความพึงพอใจ ของประชาชน	ประชาชนมี ความสะดวก ในการสัญจร	กองช่าง
๒๘๗	โครงการซ่อมสร้างถนนลาดยาง หมู่ที่ ๕ (สายจากบ้านนายทองรินทร์ ชื่นใจ ถึง บ้านนายทองรัตน์ จันทะมูล)	เพื่อให้ประชาชนมี ความสะดวกในการ สัญจร	ปรับปรุงผิวทางโดยการ เสริมผิวแอสฟัลท์คอน กรีต กว้าง ๗ ม. ระยะ ทางยาว ๘๕ ม. ความ หนา ๐.๐๔ ม. และ งานอื่นตามแบบกำหนด	๓๐๐,๐๐๐	๓๐๐,๐๐๐	๓๐๐,๐๐๐	๓๐๐,๐๐๐	๓๐๐,๐๐๐	ความพึงพอใจ ของประชาชน	ประชาชนมี ความสะดวก ในการสัญจร	กองช่าง

(๒) แผนงานอุตสาหกรรมและการโยธา

ลำดับ ที่	โครงการ	วัตถุประสงค์	เป้าหมาย (ผลผลิตโครงการ)	งบประมาณ					ตัวชี้วัด (KPI)	ผลลัพธ์ที่คาดหวัง ว่าจะได้รับ	หน่วยงานที่ รับผิดชอบหลัก
				พ.ศ. ๒๕๖๖	พ.ศ. ๒๕๖๗	พ.ศ. ๒๕๖๘	พ.ศ. ๒๕๖๙	พ.ศ. ๒๕๗๐			
๒๘๘	โครงการก่อสร้างถนนลูกรัง หมู่ที่ ๕ (สายห้วยแจ้จากทางหลวงถึงสะพาน คสล. ข้างวัดศรีสว่างมงคลเชื่อมต่อหมู่ที่ ๑๕ และหมู่ที่ ๑๗)	เพื่อให้ประชาชนมี ความสะดวกในการ สัญจร	ก่อสร้างทางลูกรังริม ห้วยแจ้ฝิวจรจรกว้าง ๖ ม. ระยะทางยาว ๒,๐๐๐ ม. (ทั้ง๒ฝั่ง) และงานอื่นตามแบบ กำหนด	๓,๐๐๐,๐๐๐	๓,๐๐๐,๐๐๐	๓,๐๐๐,๐๐๐	๓,๐๐๐,๐๐๐	๓,๐๐๐,๐๐๐	ความพึงพอใจ ของประชาชน	ประชาชนมี ความสะดวก ในการสัญจร	กองช่าง
๒๘๙	โครงการขยายฝิวจรจร หมู่ที่ ๖ (สายจากบ้านโคกสีแก้ว - บ้านวังแสง)	เพื่อให้ประชาชนมี ความสะดวกในการ สัญจร	ขยายฝิวจรจรข้างละ ๑ เมตร ยาว ๑,๖๐๐ เมตร หนา ๐.๑๕ เมตร	๙๖๐,๐๐๐	๙๖๐,๐๐๐	๙๖๐,๐๐๐	๙๖๐,๐๐๐	๙๖๐,๐๐๐	ความพึงพอใจ ของประชาชน ที่สัญจรไป-มา	ประชาชนมี ความสะดวก ในการสัญจร	กองช่าง
๒๙๐	โครงการก่อสร้างถนน คสล. หมู่ที่ ๖ (สายจากบ้านนายประกาศ จันทะโคตร ถึงบ้านนางลตามณี ที่วังค์)	เพื่อให้ประชาชนมี ความสะดวกในการ สัญจร	ก่อสร้างถนน คสล. กว้าง ๔ เมตร ยาว ๒๐๐ เมตร หนา ๐.๑๕ เมตร	๔๔๐,๐๐๐	๔๔๐,๐๐๐	๔๔๐,๐๐๐	๔๔๐,๐๐๐	๔๔๐,๐๐๐	ความพึงพอใจ ของประชาชน ที่สัญจรไป-มา	ประชาชนมี ความสะดวก ในการสัญจร	กองช่าง
๒๙๑	โครงการปรับปรุงถนน คสล. หมู่ที่ ๖ (สายจากแยกถนน คสล. ไปวัดป่าดอนวัว- แสม ถึงบ้านนางทองชั้น วงษ์ศิลา)	เพื่อให้ประชาชนมี ความสะดวกในการ สัญจร	ปรับปรุงเป็นฝิวจรจร แอสฟัลท์คอนกรีต กว้าง ๔ เมตร ยาว ๒๐๐ เมตร หนา ๐.๑๕ เมตร	๒๘๐,๐๐๐	๒๘๐,๐๐๐	๒๘๐,๐๐๐	๒๘๐,๐๐๐	๒๘๐,๐๐๐	ความพึงพอใจ ของประชาชน ที่สัญจรไป-มา	ประชาชนมี ความสะดวก ในการสัญจร	กองช่าง

(๒) แผนงานอุตสาหกรรมและการโยธา

ลำดับ ที่	โครงการ	วัตถุประสงค์	เป้าหมาย (ผลผลิตโครงการ)	งบประมาณ					ตัวชี้วัด (KPI)	ผลลัพธ์ที่คาดว่าจะได้รับ	หน่วยงานที่ รับผิดชอบหลัก
				พ.ศ. ๒๕๖๖	พ.ศ. ๒๕๖๗	พ.ศ. ๒๕๖๘	พ.ศ. ๒๕๖๙	พ.ศ. ๒๕๗๐			
๒๙๒	โครงการก่อสร้างถนน คสล. หมู่ที่ ๖ (สายจากวัดป่าโคกสีแก้ว ถึง ถนนรอบเมือง)	เพื่อให้ประชาชนมี ความสะดวกในการ สัญจร	ก่อสร้างถนน คสล. กว้าง ๕ เมตร ยาว ๑,๘๑๐ เมตร หนา ๐.๑๕ เมตร และงานอื่นตามแบบ กำหนด	๖,๐๐๐,๐๐๐	๖,๐๐๐,๐๐๐	๖,๐๐๐,๐๐๐	๖,๐๐๐,๐๐๐	๖,๐๐๐,๐๐๐	ความพึงพอใจ ของประชาชน ที่สัญจรไป-มา	ประชาชนมี ความสะดวก ในการสัญจร	กองช่าง
๒๙๓	โครงการก่อสร้างถนน คสล. หมู่ที่ ๖ (สายจากบ้านนางบัวลี คุณประเสริฐ ถึงบ้านนายวันชัย คนสูง)	เพื่อให้ประชาชนมี ความสะดวกในการ สัญจร	ก่อสร้างถนน คสล. กว้าง ๓ เมตร ยาว ๔๐ เมตร หนา ๐.๑๕ เมตร และงานอื่นตามแบบ กำหนด	๑๐๐,๐๐๐	๑๐๐,๐๐๐	๑๐๐,๐๐๐	๑๐๐,๐๐๐	๑๐๐,๐๐๐	ความพึงพอใจ ของประชาชน ที่สัญจรไป-มา	ประชาชนมี ความสะดวก ในการสัญจร	กองช่าง
๒๙๔	โครงการปรับปรุงถนน คสล. หมู่ที่ ๖ (สายจากโรงเรียนบ้านโคกสีแก้ว ถึงบ้านนายอนันต์ โยธา)	เพื่อให้ประชาชนมี ความสะดวกในการ สัญจร	ปรับปรุงเป็นผิวจราจร แอสฟัลท์คอนกรีต กว้าง ๔ เมตร ยาว ๒๕๖ เมตร หนา ๐.๐๔ เมตร และงานอื่นตามแบบ กำหนด	๕๐๐,๐๐๐	๕๐๐,๐๐๐	๕๐๐,๐๐๐	๕๐๐,๐๐๐	๕๐๐,๐๐๐	ความพึงพอใจ ของประชาชน ที่สัญจรไป-มา	ประชาชนมี ความสะดวก ในการสัญจร	กองช่าง

(๒) แผนงานอุตสาหกรรมและการโยธา

ลำดับ ที่	โครงการ	วัตถุประสงค์	เป้าหมาย (ผลผลิตโครงการ)	งบประมาณ					ตัวชี้วัด (KPI)	ผลลัพธ์ที่คาดหวัง ว่าจะได้รับ	หน่วยงานที่ รับผิดชอบหลัก
				พ.ศ. ๒๕๖๖	พ.ศ. ๒๕๖๗	พ.ศ. ๒๕๖๘	พ.ศ. ๒๕๖๙	พ.ศ. ๒๕๗๐			
๒๙๕	โครงการปรับปรุงถนน คสล. หมู่ที่ ๖ (สายจากหน้าวัด ถึงบ้านนางสมเพียร กองแก้ว)	เพื่อให้ประชาชนมี ความสะดวกในการ สัญจร	ปรับปรุงเป็นผิวจราจร แอสฟัลท์คอนกรีต กว้าง ๕ เมตร ยาว ๒๓๓ เมตร หนา ๐.๐๔ เมตร และงานอื่นตามแบบ กำหนด	๕๐๐,๐๐๐	๕๐๐,๐๐๐	๕๐๐,๐๐๐	๕๐๐,๐๐๐	๕๐๐,๐๐๐	ความพึงพอใจ ของประชาชน ที่สัญจรไป-มา	ประชาชนมี ความสะดวก ในการสัญจร	กองช่าง
๒๙๖	โครงการปรับปรุงถนน คสล. หมู่ที่ ๖ (สายจากบ้านนายอุทิศ สีนวล ถึง บ้านนายอิฐ บุญสว่าง)	เพื่อให้ประชาชนมี ความสะดวกในการ สัญจร	ปรับปรุงเป็นผิวจราจร แอสฟัลท์คอนกรีต กว้าง ๕ เมตร ยาว ๔๓๐ เมตร หนา ๐.๐๔ เมตร และงานอื่นตามแบบ กำหนด	๑,๐๐๐,๐๐๐	๑,๐๐๐,๐๐๐	๑,๐๐๐,๐๐๐	๑,๐๐๐,๐๐๐	๑,๐๐๐,๐๐๐	ความพึงพอใจ ของประชาชน ที่สัญจรไป-มา	ประชาชนมี ความสะดวก ในการสัญจร	กองช่าง

(๒) แผนงานอุตสาหกรรมและการโยธา

ลำดับ ที่	โครงการ	วัตถุประสงค์	เป้าหมาย (ผลผลิตโครงการ)	งบประมาณ					ตัวชี้วัด (KPI)	ผลลัพธ์ที่คาดว่าจะได้รับ	หน่วยงานที่ รับผิดชอบหลัก
				พ.ศ. ๒๕๖๖	พ.ศ. ๒๕๖๗	พ.ศ. ๒๕๖๘	พ.ศ. ๒๕๖๙	พ.ศ. ๒๕๗๐			
๒๕๗	โครงการปรับปรุงถนน คสล. หมู่ที่ ๖ (สายจากศาลาประชาคม ถึง บ้านนางเตาะ พิมพ์ทอง)	เพื่อให้ประชาชนมี ความสะดวกในการ สัญจร	ปรับปรุงเป็นผิวจราจร แอสฟัลท์คอนกรีต กว้าง ๔ เมตร ยาว ๒๐๗ เมตร หนา ๐.๐๔ เมตร และงานอื่นตามแบบ กำหนด	๔๐๐,๐๐๐	๔๐๐,๐๐๐	๔๐๐,๐๐๐	๔๐๐,๐๐๐	๔๐๐,๐๐๐	ความพึงพอใจ ของประชาชน ที่สัญจรไป-มา	ประชาชนมี ความสะดวก ในการสัญจร	กองช่าง
๒๕๘	โครงการปรับปรุงถนน คสล. หมู่ที่ ๖ (สายจากบ้านนายประยงค์ บุญสว่าง ถึงนางแดง จันทร์แจ่ม)	เพื่อให้ประชาชนมี ความสะดวกในการ สัญจร	ปรับปรุงเป็นผิวจราจร แอสฟัลท์คอนกรีต กว้าง ๔ เมตร ยาว ๑๘๒ เมตร หนา ๐.๐๔ เมตร และงานอื่นตามแบบ กำหนด	๔๐๐,๐๐๐	๔๐๐,๐๐๐	๔๐๐,๐๐๐	๔๐๐,๐๐๐	๔๐๐,๐๐๐	ความพึงพอใจ ของประชาชน ที่สัญจรไป-มา	ประชาชนมี ความสะดวก ในการสัญจร	กองช่าง
๒๕๙	โครงการปรับปรุงถนน คสล. หมู่ที่ ๖ (สายจากบ้านนายวีระชัย กรมแสง ถึงบ้านนางอุไร โชคาวชิต)	เพื่อให้ประชาชนมี ความสะดวกในการ สัญจร	ปรับปรุงเป็นผิวจราจร แอสฟัลท์คอนกรีต กว้าง ๔ เมตร ยาว ๙๙ เมตร หนา ๐.๐๔ เมตร และงานอื่นตามแบบ กำหนด	๒๐๐,๐๐๐	๒๐๐,๐๐๐	๒๐๐,๐๐๐	๒๐๐,๐๐๐	๒๐๐,๐๐๐	ความพึงพอใจ ของประชาชน ที่สัญจรไป-มา	ประชาชนมี ความสะดวก ในการสัญจร	กองช่าง

(๒) แผนงานอุตสาหกรรมและการโยธา

ลำดับ ที่	โครงการ	วัตถุประสงค์	เป้าหมาย (ผลผลิตโครงการ)	งบประมาณ					ตัวชี้วัด (KPI)	ผลลัพธ์ที่คาดหวัง ว่าจะได้รับ	หน่วยงานที่ รับผิดชอบหลัก
				พ.ศ. ๒๕๖๖	พ.ศ. ๒๕๖๗	พ.ศ. ๒๕๖๘	พ.ศ. ๒๕๖๙	พ.ศ. ๒๕๗๐			
๓๐๐	โครงการขยายเขตประปาหมู่บ้าน หมู่ที่ ๖ (จากวัดศรีมงคล ถึงบ้านนายคำมอญเสาทอง)	เพื่อให้ประชาชนมีน้ำใช้อุปโภคบริโภคทั่วถึง	วางท่อเมนประปาขนาด ๑๒ นิ้ว ความยาว ๘๐๐ เมตร และงานอื่นตามแบบกำหนด	๕๐๐,๐๐๐	๕๐๐,๐๐๐	๕๐๐,๐๐๐	๕๐๐,๐๐๐	๕๐๐,๐๐๐	ความพึงพอใจ ของประชาชน	ประชาชนมีน้ำใช้อุปโภคบริโภคทั่วถึง	กองช่าง
๓๐๑	โครงการก่อสร้างลานกีฬาอเนกประสงค์ หมู่ที่ ๖	เพื่อให้ประชาชนเยาวชน มีสถานที่ออกกำลังกายและเล่นกีฬา	ก่อสร้างลานคอนกรีตเสริมเหล็กขนาด ๔๐ x ๔๐ เมตร และงานอื่นตามแบบกำหนด	๑,๐๐๐,๐๐๐	๑,๐๐๐,๐๐๐	๑,๐๐๐,๐๐๐	๑,๐๐๐,๐๐๐	๑,๐๐๐,๐๐๐	ความพึงพอใจ ของประชาชน	ประชาชน เยาวชน มีสถานที่ออกกำลังกายและเล่นกีฬา	กองช่าง
๓๐๒	โครงการปรับปรุงฌาปนสถาน หมู่ที่ ๖	เพื่อให้ประชาชนมีสถานที่ฌาปนกิจศพที่ดีกว่าเดิม	ปรับปรุงฌาปนสถานหมู่บ้าน ตามแบบที่ อบต. กำหนด	๒,๐๐๐,๐๐๐	๒,๐๐๐,๐๐๐	๒,๐๐๐,๐๐๐	๒,๐๐๐,๐๐๐	๒,๐๐๐,๐๐๐	ความพึงพอใจ ของประชาชน	ประชาชนมีสถานที่ฌาปนกิจศพที่ดีกว่าเดิม	กองช่าง
๓๐๓	โครงการก่อสร้างถนน คสล. หมู่ที่ ๗ (สายจากทางหลวงแผ่นดินหน้าป้อมศาลเที๊ภักซ์) ถึงถนนสาย (หายโศก-โคกสีแก้ว)	เพื่อให้ประชาชนมีความสะดวกในการสัญจร	ก่อสร้างถนน คสล. กว้าง ๕ เมตร ยาว ๑,๓๐๐ เมตร หนา ๐.๑๕ เมตร	๓,๕๗๕,๐๐๐	๓,๕๗๕,๐๐๐	๓,๕๗๕,๐๐๐	๓,๕๗๕,๐๐๐	๓,๕๗๕,๐๐๐	ความพึงพอใจ ของประชาชน ที่สัญจรไป-มา	ประชาชนมีความสะดวกในการสัญจร	กองช่าง
รวม ๓๓ โครงการ				๓๔,๘๐๔,๕๐๐	๓๔,๘๐๔,๕๐๐	๓๔,๘๐๔,๕๐๐	๓๔,๘๐๔,๕๐๐	๓๔,๘๐๔,๕๐๐			

(๒) แผนงานอุตสาหกรรมและการโยธา

ลำดับ ที่	โครงการ	วัตถุประสงค์	เป้าหมาย (ผลผลิตโครงการ)	งบประมาณ					ตัวชี้วัด (KPI)	ผลลัพธ์ที่คาดหวัง ว่าจะได้รับ	หน่วยงานที่ รับผิดชอบหลัก
				พ.ศ. ๒๕๖๖	พ.ศ. ๒๕๖๗	พ.ศ. ๒๕๖๘	พ.ศ. ๒๕๖๙	พ.ศ. ๒๕๗๐			
๓๐๔	โครงการก่อสร้างถนน คสล. หมู่ที่ ๗ (สายข้างป่าช้าบ้านหนองนกเขียน)	เพื่อให้ประชาชนมี ความสะดวกในการ สัญจร	ก่อสร้างถนน คสล. กว้าง ๕ เมตร ยาว ๒๕๐ เมตร หนา ๐.๑๕ เมตร	๗๐๐,๐๐๐	๗๐๐,๐๐๐	๗๐๐,๐๐๐	๗๐๐,๐๐๐	๗๐๐,๐๐๐	ความพึงพอใจ ของประชาชน ที่สัญจรไป-มา	ประชาชนมี ความสะดวก ในการสัญจร	กองช่าง
๓๐๕	โครงการก่อสร้างถนน คสล. หมู่ที่ ๗ (สายจากสามแยกข้างวัดโพธิ์ทองวนาราม ถึงทางเข้าป่าช้า)	เพื่อให้ประชาชนมี ความสะดวกในการ สัญจร	ก่อสร้างถนน คสล. กว้าง ๕ เมตร ยาว ๑,๐๐๐ เมตร หนา ๐.๑๕ เมตร	๒,๗๕๐,๐๐๐	๒,๗๕๐,๐๐๐	๒,๗๕๐,๐๐๐	๒,๗๕๐,๐๐๐	๒,๗๕๐,๐๐๐	ความพึงพอใจ ของประชาชน ที่สัญจรไป-มา	ประชาชนมี ความสะดวก ในการสัญจร	กองช่าง
๓๐๖	โครงการก่อสร้างถนน คสล. หมู่ที่ ๗ (สายรอบหนองนกเขียน)	เพื่อให้ประชาชนมี ความสะดวกในการ สัญจร	ก่อสร้างถนน คสล. กว้าง ๕ เมตร ยาว ๑,๐๐๐ เมตร หนา ๐.๑๕ เมตร	๒,๗๕๐,๐๐๐	๒,๗๕๐,๐๐๐	๒,๗๕๐,๐๐๐	๒,๗๕๐,๐๐๐	๒,๗๕๐,๐๐๐	ความพึงพอใจ ของประชาชน ที่สัญจรไป-มา	ประชาชนมี ความสะดวก ในการสัญจร	กองช่าง
๓๐๗	โครงการก่อสร้างถนน คสล. หมู่ที่ ๗ (สายจากทางหลวงแผ่นดิน ๒๐๒๑ ถึง บ้านนายบัญชา วงษ์ไชย)	เพื่อให้ประชาชนมี ความสะดวกในการ สัญจร	ก่อสร้างถนน คสล. กว้าง ๓ เมตร ยาว ๖๗ เมตร หนา ๐.๑๕ เมตร	๑๑๐,๕๕๐	๑๑๐,๕๕๐	๑๑๐,๕๕๐	๑๑๐,๕๕๐	๑๑๐,๕๕๐	ความพึงพอใจ ของประชาชน ที่สัญจรไป-มา	ประชาชนมี ความสะดวก ในการสัญจร	กองช่าง
๓๐๘	โครงการก่อสร้างถนน คสล. หมู่ที่ ๗ (สายจากทางหลวงแผ่นดิน ๒๐๒๑ ถึง วัดป่าหนองนกเขียน)	เพื่อให้ประชาชนมี ความสะดวกในการ สัญจร	ก่อสร้างถนน คสล. กว้าง ๕ เมตร ยาว ๘๗๐ เมตร หนา ๐.๑๕ เมตร	๒,๓๙๒,๕๐๐	๒,๓๙๒,๕๐๐	๒,๓๙๒,๕๐๐	๒,๓๙๒,๕๐๐	๒,๓๙๒,๕๐๐	ความพึงพอใจ ของประชาชน ที่สัญจรไป-มา	ประชาชนมี ความสะดวก ในการสัญจร	กองช่าง

(๒) แผนงานอุตสาหกรรมและการโยธา

ลำดับ ที่	โครงการ	วัตถุประสงค์	เป้าหมาย (ผลผลิตโครงการ)	งบประมาณ					ตัวชี้วัด (KPI)	ผลลัพธ์ที่คาดว่าจะได้รับ	หน่วยงานที่ รับผิดชอบหลัก
				พ.ศ. ๒๕๖๖	พ.ศ. ๒๕๖๗	พ.ศ. ๒๕๖๘	พ.ศ. ๒๕๖๙	พ.ศ. ๒๕๗๐			
๓๐๙	โครงการก่อสร้างถนน คสล. หมู่ที่ ๗ (สายซอยบ้านนายสมหมาย สมจิต)	เพื่อให้ประชาชนมี ความสะดวกในการ สัญจร	ก่อสร้างถนน คสล. กว้าง ๓ เมตร ยาว ๓๐ เมตร หนา ๐.๑๕ เมตร	๔๙,๕๐๐	๔๙,๕๐๐	๔๙,๕๐๐	๔๙,๕๐๐	๔๙,๕๐๐	ความพึงพอใจ ของประชาชน ที่สัญจรไป-มา	ประชาชนมี ความสะดวก ในการสัญจร	กองช่าง
๓๑๐	โครงการก่อสร้างถนน คสล. หมู่ที่ ๗ (สายจากป่าช้าบ้านหนองนกเขียน ถึง ถนนท่ากุดผึ้ง-บ้านดงหวายหมู่ที่ ๑๒)	เพื่อให้ประชาชนมี ความสะดวกในการ สัญจร	ก่อสร้างถนน คสล. กว้าง ๕ เมตร ยาว ๙๐๐ เมตร หนา ๐.๑๕ เมตร	๒,๔๗๕,๐๐๐	๒,๔๗๕,๐๐๐	๒,๔๗๕,๐๐๐	๒,๔๗๕,๐๐๐	๒,๔๗๕,๐๐๐	ความพึงพอใจ ของประชาชน ที่สัญจรไป-มา	ประชาชนมี ความสะดวก ในการสัญจร	กองช่าง
๓๑๑	โครงการก่อสร้างลานกีฬาอเนกประสงค์ พร้อมติดตั้งเครื่องออกกำลังกาย หมู่ที่ ๗	เพื่อส่งเสริมให้เด็ก เยาวชน ประชาชน ออกกำลังกาย และ เล่นกีฬา	ก่อสร้างลานกีฬา อเนกประสงค์ และ ติดตั้งเครื่องออก กำลังกาย	๑,๐๐๐,๐๐๐	๑,๐๐๐,๐๐๐	๑,๐๐๐,๐๐๐	๑,๐๐๐,๐๐๐	๑,๐๐๐,๐๐๐	ความพึงใจ ของเด็ก เยาวชน ประชาชน	เด็ก เยาวชน ประชาชนมี สถานที่ออก กำลังกายและ เล่นกีฬา	กองช่าง
๓๑๒	โครงการปรับปรุงถนน คสล. หมู่ที่ ๗ (สายจากทางหลวง หมายเลข ๒๐๒๑ ถึงบ้านดงหวาย ม.๑๒)	เพื่อให้ประชาชนมี ความสะดวกในการ สัญจร	ปรับปรุงเป็นผิวจราจร แอสฟัลท์คอนกรีต กว้าง ๕ เมตร ยาว ๑,๒๐๐ เมตร หนา ๐.๐๕ เมตร และงานอื่นตามแบบ กำหนด	๓,๐๐๐,๐๐๐	๓,๐๐๐,๐๐๐	๓,๐๐๐,๐๐๐	๓,๐๐๐,๐๐๐	๓,๐๐๐,๐๐๐	ความพึงพอใจ ของประชาชน ที่สัญจรไป-มา	ประชาชนมี ความสะดวก ในการสัญจร	กองช่าง

(๒) แผนงานอุตสาหกรรมและการโยธา

ลำดับ ที่	โครงการ	วัตถุประสงค์	เป้าหมาย (ผลผลิตโครงการ)	งบประมาณ					ตัวชี้วัด (KPI)	ผลลัพธ์ที่คาดว่าจะได้รับ	หน่วยงานที่ รับผิดชอบหลัก
				พ.ศ. ๒๕๖๖	พ.ศ. ๒๕๖๗	พ.ศ. ๒๕๖๘	พ.ศ. ๒๕๖๙	พ.ศ. ๒๕๗๐			
๓๑๓	โครงการซ่อมแซมถนนลูกรัง หมู่ที่ ๗ (สายจากนายเขื่อน มณีโรจน์ ถึงถนน (สายดงหวาย - นาถ่อน))	เพื่อให้ประชาชนมี ความสะดวกในการ สัญจร	ลงลูกรังซ่อมแซมถนน ตลอดสาย ผิวจราจร กว้าง ๕ เมตร ระยะ ทางยาว ๑,๗๐๐ ม. และงานอื่นตามแบบ กำหนด	๒,๐๐๐,๐๐๐	๒,๐๐๐,๐๐๐	๒,๐๐๐,๐๐๐	๒,๐๐๐,๐๐๐	๒,๐๐๐,๐๐๐	ความพึงพอใจ ของประชาชน ที่สัญจรไป-มา	ประชาชนมี ความสะดวก ในการสัญจร	กองช่าง
๓๑๔	โครงการซ่อมแซมถนนลูกรัง หมู่ที่ ๗ (สายจากทางหลวง หมายเลข ๒๐๒๑ ถึงทางหลวง หมายเลข ๒๔๑๑)	เพื่อให้ประชาชนมี ความสะดวกในการ สัญจร	ลงลูกรังซ่อมแซมถนน ตลอดสาย ผิวจราจร กว้าง ๕ เมตร ระยะ ทางยาว ๒,๕๖๐ ม. และงานอื่นตามแบบ กำหนด	๓,๐๐๐,๐๐๐	๓,๐๐๐,๐๐๐	๓,๐๐๐,๐๐๐	๓,๐๐๐,๐๐๐	๓,๐๐๐,๐๐๐	ความพึงพอใจ ของประชาชน ที่สัญจรไป-มา	ประชาชนมี ความสะดวก ในการสัญจร	กองช่าง
๓๑๕	โครงการซ่อมแซมถนนลูกรัง หมู่ที่ ๗ (สายจากทางหลวง ๒๐๒๑ ถึง (สายห้วยโคก - โคกสีแก้ว))	เพื่อให้ประชาชนมี ความสะดวกในการ สัญจร	ลงลูกรังซ่อมแซมถนน ตลอดสาย ผิวจราจร กว้าง ๕ เมตร ระยะ ทางยาว ๘๗๐ ม. และงานอื่นตามแบบ กำหนด	๑,๐๐๐,๐๐๐	๑,๐๐๐,๐๐๐	๑,๐๐๐,๐๐๐	๑,๐๐๐,๐๐๐	๑,๐๐๐,๐๐๐	ความพึงพอใจ ของประชาชน ที่สัญจรไป-มา	ประชาชนมี ความสะดวก ในการสัญจร	กองช่าง

(๒) แผนงานอุตสาหกรรมและการโยธา

ลำดับ ที่	โครงการ	วัตถุประสงค์	เป้าหมาย (ผลผลิตโครงการ)	งบประมาณ					ตัวชี้วัด (KPI)	ผลลัพธ์ที่คาดหวัง ว่าจะได้รับ	หน่วยงานที่ รับผิดชอบหลัก
				พ.ศ. ๒๕๖๖	พ.ศ. ๒๕๖๗	พ.ศ. ๒๕๖๘	พ.ศ. ๒๕๖๙	พ.ศ. ๒๕๗๐			
๓๑๖	โครงการก่อสร้างถนน คสล. หมู่ที่ ๘ (สายทางแยกไปบ้านธาตุทรายมูล ถึงบ้าน นายกองทรัพย์ ไชยสีโท)	เพื่อให้ประชาชนมี ความสะดวกในการ สัญจร	ก่อสร้างถนน คสล. กว้าง ๕ เมตร ยาว ๒๐๐ เมตร หนา ๐.๑๕ เมตร	๕๐๐,๐๐๐	๕๐๐,๐๐๐	๕๐๐,๐๐๐	๕๐๐,๐๐๐	๕๐๐,๐๐๐	ความพึงพอใจ ของประชาชน ที่สัญจรไป-มา	ประชาชนมี ความสะดวก ในการสัญจร	กองช่าง
๓๑๗	โครงการก่อสร้างถนน คสล. หมู่ที่ ๘ (สายจากบ้านนายใจ มณีแสง ถึง บ้านนายวงษ์ ศิริโยธา)	เพื่อให้ประชาชนมี ความสะดวกในการ สัญจร	ก่อสร้างถนน คสล. กว้าง ๔ เมตร ยาว ๓๐ เมตร หนา ๐.๑๕ เมตร	๖๖,๐๐๐	๖๖,๐๐๐	๖๖,๐๐๐	๖๖,๐๐๐	๖๖,๐๐๐	ความพึงพอใจ ของประชาชน ที่สัญจรไป-มา	ประชาชนมี ความสะดวก ในการสัญจร	กองช่าง
๓๑๘	โครงการก่อสร้างถนน คสล. หมู่ที่ ๘ (สายจากบ้านนายประภาส ขุนใหญ่ ถึง บ้านนายชัยณรงค์ สนธิมนต์)	เพื่อให้ประชาชนมี ความสะดวกในการ สัญจร	ก่อสร้างถนน คสล. กว้าง ๓ เมตร ยาว ๖๕ เมตร หนา ๐.๑๕ เมตร	๑๐๗,๕๐๐	๑๐๗,๕๐๐	๑๐๗,๕๐๐	๑๐๗,๕๐๐	๑๐๗,๕๐๐	ความพึงพอใจ ของประชาชน ที่สัญจรไป-มา	ประชาชนมี ความสะดวก ในการสัญจร	กองช่าง
๓๑๙	โครงการก่อสร้างถนน คสล. หมู่ที่ ๘ (สายจากข้างวัดชุมพวงสวรรค์ ถึง บ้านนายบุญยืม ไชยสีโท)	เพื่อให้ประชาชนมี ความสะดวกในการ สัญจร	ก่อสร้างถนน คสล. กว้าง ๕ เมตร ยาว ๓๓๐ เมตร หนา ๐.๑๕ เมตร	๙๐๗,๕๐๐	๙๐๗,๕๐๐	๙๐๗,๕๐๐	๙๐๗,๕๐๐	๙๐๗,๕๐๐	ความพึงพอใจ ของประชาชน ที่สัญจรไป-มา	ประชาชนมี ความสะดวก ในการสัญจร	กองช่าง
๓๒๐	โครงการก่อสร้างถนนลูกรัง หมู่ที่ ๘ (สายจากทางหลวง ๒๐๒๑ ถึง บ้านโนนสมบูรณ์)	เพื่อให้ประชาชนมี ความสะดวกในการ สัญจร	ก่อสร้างถนนลูกรัง กว้าง ๖ ม. ยาว ๙๗๐ ม. และงานอื่น ตามแบบกำหนด	๑,๐๐๐,๐๐๐	๑,๐๐๐,๐๐๐	๑,๐๐๐,๐๐๐	๑,๐๐๐,๐๐๐	๑,๐๐๐,๐๐๐	ความพึงพอใจ ของประชาชน ที่สัญจรไป-มา	ประชาชนมี ความสะดวก ในการสัญจร	กองช่าง

(๒) แผนงานอุตสาหกรรมและการโยธา

ลำดับ ที่	โครงการ	วัตถุประสงค์	เป้าหมาย (ผลผลิตโครงการ)	งบประมาณ					ตัวชี้วัด (KPI)	ผลลัพธ์ที่คาดหวัง ว่าจะได้รับ	หน่วยงานที่ รับผิดชอบหลัก
				พ.ศ. ๒๕๖๖	พ.ศ. ๒๕๖๗	พ.ศ. ๒๕๖๘	พ.ศ. ๒๕๖๙	พ.ศ. ๒๕๗๐			
๓๒๑	โครงการก่อสร้างถนน คสล. หมู่ที่ ๘ (สายจากบ้านนางคำมูล ไชยศรีเมือง ถึงประปาหมู่บ้าน)	เพื่อให้ประชาชนมี ความสะดวกในการ สัญจร	ก่อสร้างถนน คสล. กว้าง ๓ เมตร ยาว ๒๑๕ เมตร หนา ๐.๑๕ เมตร	๕๐๐,๐๐๐	๕๐๐,๐๐๐	๕๐๐,๐๐๐	๕๐๐,๐๐๐	๕๐๐,๐๐๐	ความพึงพอใจ ของประชาชน ที่สัญจรไป-มา	ประชาชนมี ความสะดวก ในการสัญจร	กองช่าง
๓๒๒	โครงการปรับปรุงถนน คสล. หมู่ที่ ๘ (สายจากบ้านสลิกร ทองเงิน ถึง วัดชุมพวงสวรรค์)	เพื่อให้ประชาชนมี ความสะดวกในการ สัญจร	ปรับปรุงเป็นผิวจราจร แอสฟัลท์คอนกรีต กว้าง ๕ เมตร ยาว ๑๒๗ เมตร หนา ๐.๐๔ เมตร และงานอื่นตามแบบ กำหนด	๕๐๐,๐๐๐	๕๐๐,๐๐๐	๕๐๐,๐๐๐	๕๐๐,๐๐๐	๕๐๐,๐๐๐	ความพึงพอใจ ของประชาชน ที่สัญจรไป-มา	ประชาชนมี ความสะดวก ในการสัญจร	กองช่าง
๓๒๓	โครงการปรับปรุงถนน คสล. หมู่ที่ ๘ (สายจากบ้านนางสำรานัน จันทโรตตร ถึงบ้านนายใจ มณีแสง)	เพื่อให้ประชาชนมี ความสะดวกในการ สัญจร	ปรับปรุงเป็นผิวจราจร แอสฟัลท์คอนกรีต กว้าง ๕ เมตร ยาว ๑๔๗ เมตร หนา ๐.๐๔ เมตร และงานอื่นตามแบบ กำหนด	๕๐๐,๐๐๐	๕๐๐,๐๐๐	๕๐๐,๐๐๐	๕๐๐,๐๐๐	๕๐๐,๐๐๐	ความพึงพอใจ ของประชาชน ที่สัญจรไป-มา	ประชาชนมี ความสะดวก ในการสัญจร	กองช่าง

(๒) แผนงานอุตสาหกรรมและการโยธา

ลำดับ ที่	โครงการ	วัตถุประสงค์	เป้าหมาย (ผลผลิตโครงการ)	งบประมาณ					ตัวชี้วัด (KPI)	ผลลัพธ์ที่คาดหวัง ว่าจะได้รับ	หน่วยงานที่ รับผิดชอบหลัก
				พ.ศ. ๒๕๖๖	พ.ศ. ๒๕๖๗	พ.ศ. ๒๕๖๘	พ.ศ. ๒๕๖๙	พ.ศ. ๒๕๗๐			
๓๒๔	โครงการปรับปรุงถนน คสล. หมู่ที่ ๘ (สายจากทางหลวง หมายเลข ๒๐๒๑ ถึงวัดชุมพวงสวรรค์)	เพื่อให้ประชาชนมี ความสะดวกในการ สัญจร	ปรับปรุงเป็นผิวจราจร แอสฟัลท์คอนกรีต กว้าง ๕ เมตร ยาว ๒๓๗ เมตร หนา ๐.๐๔ เมตร และงานอื่นตามแบบ กำหนด	๕๐๐,๐๐๐	๕๐๐,๐๐๐	๕๐๐,๐๐๐	๕๐๐,๐๐๐	๕๐๐,๐๐๐	ความพึงพอใจ ของประชาชน ที่สัญจรไป-มา	ประชาชนมี ความสะดวก ในการสัญจร	กองช่าง
๓๒๕	โครงการก่อสร้างถนน คสล. หมู่ที่ ๙ (สายจากบ้านนายสมัย ทองเงิน ถึง บ้านนายสาคร ทีปสว่าง)	เพื่อให้ประชาชนมี ความสะดวกในการ สัญจร	ก่อสร้างถนน คสล. กว้าง ๕ เมตร ยาว ๓๐๐ เมตร หนา ๐.๑๕ เมตร	๘๒๕,๐๐๐	๘๒๕,๐๐๐	๘๒๕,๐๐๐	๘๒๕,๐๐๐	๘๒๕,๐๐๐	ความพึงพอใจ ของประชาชน ที่สัญจรไป-มา	ประชาชนมี ความสะดวก ในการสัญจร	กองช่าง
๓๒๖	โครงการก่อสร้างถนน คสล. หมู่ที่ ๙ (สายจากแยกโรงน้ำกฤษทิพย์ ถึง นานางบุญช่วย แก้วบำรุง)	เพื่อให้ประชาชนมี ความสะดวกในการ สัญจร	ก่อสร้างถนน คสล. กว้าง ๕ เมตร ยาว ๓๐๐ เมตร หนา ๐.๑๕ เมตร	๘๒๕,๐๐๐	๘๒๕,๐๐๐	๘๒๕,๐๐๐	๘๒๕,๐๐๐	๘๒๕,๐๐๐	ความพึงพอใจ ของประชาชน ที่สัญจรไป-มา	ประชาชนมี ความสะดวก ในการสัญจร	กองช่าง
๓๒๗	โครงการก่อสร้างถนน คสล. หมู่ที่ ๙ (สายจากแยกถนนนายถาวร ทองเงิน ถึงบ้านธาตุ หมู่ที่ ๒)	เพื่อให้ประชาชนมี ความสะดวกในการ สัญจร	ก่อสร้างถนน คสล. กว้าง ๔ เมตร ยาว ๕๕๐ เมตร หนา ๐.๑๕ เมตร	๑,๕๐๐,๐๐๐	๑,๕๐๐,๐๐๐	๑,๕๐๐,๐๐๐	๑,๕๐๐,๐๐๐	๑,๕๐๐,๐๐๐	ความพึงพอใจ ของประชาชน ที่สัญจรไป-มา	ประชาชนมี ความสะดวก ในการสัญจร	กองช่าง

(๒) แผนงานอุตสาหกรรมและการโยธา

ลำดับ ที่	โครงการ	วัตถุประสงค์	เป้าหมาย (ผลผลิตโครงการ)	งบประมาณ					ตัวชี้วัด (KPI)	ผลลัพธ์ที่คาดว่าจะได้รับ	หน่วยงานที่ รับผิดชอบหลัก
				พ.ศ. ๒๕๖๖	พ.ศ. ๒๕๖๗	พ.ศ. ๒๕๖๘	พ.ศ. ๒๕๖๙	พ.ศ. ๒๕๗๐			
๓๒๘	โครงการซ่อมแซมถนนลูกรัง หมู่ที่ ๙ (สายบ้านหลวงคำ(แยกถนนสายหายโศก- โคกสีแก้ว) เชื่อมถนนสาย(บ้านหนองกุง- บ้านธาตุทรายมูล)	เพื่อให้ประชาชนมี ความสะดวกในการ สัญจร	ลงหินลูกรังเกรดปรับ แต่งผิวจราจร กว้าง ๖ ม. ยาว ๓๐๐๐ ม.	๕๐๐,๐๐๐	๕๐๐,๐๐๐	๕๐๐,๐๐๐	๕๐๐,๐๐๐	๕๐๐,๐๐๐	ความพึงพอใจ ของประชาชน ที่สัญจรไป-มา	ประชาชนมี ความสะดวก ในการสัญจร	กองช่าง
๓๒๙	โครงการซ่อมแซมถนนลูกรัง หมู่ที่ ๙ (สายแยกบ้านหลวงคำ-บ้านธาตุ) เชื่อม ถนนสาย(หายโศก-ดงหนองเต่า)	เพื่อให้ประชาชนมี ความสะดวกในการ สัญจร	ลงหินลูกรังเกรดปรับ แต่งผิวจราจร กว้าง ๖ ม. ยาว ๒,๕๐๐ ม.	๕๐๐,๐๐๐	๕๐๐,๐๐๐	๕๐๐,๐๐๐	๕๐๐,๐๐๐	๕๐๐,๐๐๐	ความพึงพอใจ ของประชาชน ที่สัญจรไป-มา	ประชาชนมี ความสะดวก ในการสัญจร	กองช่าง
๓๓๐	โครงการซ่อมแซมถนนลูกรัง หมู่ที่ ๙ (สาย(แยกหายโศก-โคกสีแก้ว) ไป บ้านธาตุ (ข้างสะพานห้วยคูก)	เพื่อให้ประชาชนมี ความสะดวกในการ สัญจร	ลงหินลูกรังเกรดปรับ แต่งผิวจราจร กว้าง ๖ ม. ยาว ๒,๕๐๐ ม.	๕๐๐,๐๐๐	๕๐๐,๐๐๐	๕๐๐,๐๐๐	๕๐๐,๐๐๐	๕๐๐,๐๐๐	ความพึงพอใจ ของประชาชน ที่สัญจรไป-มา	ประชาชนมี ความสะดวก ในการสัญจร	กองช่าง
๓๓๑	โครงการก่อสร้างเมรุเผาศพ หมู่ที่ ๙	เพื่อให้ประชาชนมี ฌาปนกิจศพที่ดี	ก่อสร้างเมรุเผาศพ ตามแบบ อบต. กำหนด	๒,๐๐๐,๐๐๐	๒,๐๐๐,๐๐๐	๒,๐๐๐,๐๐๐	๒,๐๐๐,๐๐๐	๒,๐๐๐,๐๐๐	ความพึงพอใจ ของประชาชน	ประชาชนมี สถานที่ฌาปน กิจศพที่ดี	กองช่าง
๓๓๒	โครงการก่อสร้างถนน คสล. หมู่ที่ ๙ (สายจากบ้านนางอัฐิษฐา ฤทธิ์อินทร์ ถึง บ้านนายวีระ มาราศี)	เพื่อให้ประชาชนมี ความสะดวกในการ สัญจร	ก่อสร้างถนน คสล. ผิวจราจรกว้าง ๔ ม. หนา ๐.๑๕ ม. ระยะทางยาว ๒๔๑ ม. และงานอื่นตามแบบ กำหนด	๕๐๐,๐๐๐	๕๐๐,๐๐๐	๕๐๐,๐๐๐	๕๐๐,๐๐๐	๕๐๐,๐๐๐	ความพึงพอใจ ของประชาชน	ประชาชนมี ความสะดวก ในการสัญจร	กองช่าง

(๒) แผนงานอุตสาหกรรมและการโยธา

ลำดับ ที่	โครงการ	วัตถุประสงค์	เป้าหมาย (ผลผลิตโครงการ)	งบประมาณ					ตัวชี้วัด (KPI)	ผลลัพธ์ที่คาดหวัง ว่าจะได้รับ	หน่วยงานที่ รับผิดชอบหลัก
				พ.ศ. ๒๕๖๖	พ.ศ. ๒๕๖๗	พ.ศ. ๒๕๖๘	พ.ศ. ๒๕๖๙	พ.ศ. ๒๕๗๐			
๓๓๓	โครงการปรับปรุงถนน คสล. หมู่ที่ ๙ (สายจากหน้าศาลาประชาคม ถึง บ้านนางถวิล สังข์ทอง)	เพื่อให้ประชาชนมี ความสะดวกในการ สัญจร	ปรับปรุงเป็นผิวจราจร แอสฟัลท์คอนกรีต กว้าง ๔ เมตร ยาว ๒๐๕ เมตร หนา ๐.๐๔ เมตร และงานอื่นตามแบบ กำหนด	๕๐๐,๐๐๐	๕๐๐,๐๐๐	๕๐๐,๐๐๐	๕๐๐,๐๐๐	๕๐๐,๐๐๐	ความพึงพอใจ ของประชาชน ที่สัญจรไป-มา	ประชาชนมี ความสะดวก ในการสัญจร	กองช่าง
๓๓๔	โครงการซ่อมแซมถนนลูกรัง หมู่ที่ ๙ (สายจากหลวงคำ (ข้างป่าช้า) ถึง (หลวงคำ - ธาตุทรายมูล))	เพื่อให้ประชาชนมี ความสะดวกในการ สัญจร	ลงลูกรังซ่อมแซมถนน ตลอดสาย ผิวจราจร กว้าง ๖ เมตร ระยะ ทางยาว ๖๐๐ ม. และงานอื่นตามแบบ กำหนด	๑,๐๐๐,๐๐๐	๑,๐๐๐,๐๐๐	๑,๐๐๐,๐๐๐	๑,๐๐๐,๐๐๐	๑,๐๐๐,๐๐๐	ความพึงพอใจ ของประชาชน ที่สัญจรไป-มา	ประชาชนมี ความสะดวก ในการสัญจร	กองช่าง
๓๓๕	โครงการซ่อมแซมถนนลูกรัง หมู่ที่ ๙ (สายจากหลวงคำ(บริเวณสายห้วยโคก - โคกสีแก้ว)	เพื่อให้ประชาชนมี ความสะดวกในการ สัญจร	ลงลูกรังซ่อมแซมถนน ตลอดสาย ผิวจราจร กว้าง ๖ เมตร ระยะ ทางยาว ๑,๗๐๐ ม. และงานอื่นตามแบบ กำหนด	๒,๐๐๐,๐๐๐	๒,๐๐๐,๐๐๐	๒,๐๐๐,๐๐๐	๒,๐๐๐,๐๐๐	๒,๐๐๐,๐๐๐	ความพึงพอใจ ของประชาชน ที่สัญจรไป-มา	ประชาชนมี ความสะดวก ในการสัญจร	กองช่าง

(๒) แผนงานอุตสาหกรรมและการโยธา

ลำดับ ที่	โครงการ	วัตถุประสงค์	เป้าหมาย (ผลผลิตโครงการ)	งบประมาณ					ตัวชี้วัด (KPI)	ผลลัพธ์ที่คาดหวัง ว่าจะได้รับ	หน่วยงานที่ รับผิดชอบหลัก
				พ.ศ. ๒๕๖๖	พ.ศ. ๒๕๖๗	พ.ศ. ๒๕๖๘	พ.ศ. ๒๕๖๙	พ.ศ. ๒๕๗๐			
๓๓๖	โครงการก่อสร้างถนน คสล. หมู่ที่ ๙ (สายจากหลวงคำ (ข้างป่าช้า) ถึง (หลวงคำ - ธาตุทรายมูล))	เพื่อให้ประชาชนมี ความสะดวกในการ สัญจร	ก่อสร้างถนน คสล. ผิวจราจรกว้าง ๕ ม. หนา ๐.๑๕ ม. ระยะทางยาว ๖๐๐ ม. และงานอื่นตามแบบ กำหนด	๒,๐๐๐,๐๐๐	๒,๐๐๐,๐๐๐	๒,๐๐๐,๐๐๐	๒,๐๐๐,๐๐๐	๒,๐๐๐,๐๐๐	ความพึงพอใจ ของประชาชน	ประชาชนมี ความสะดวก ในการสัญจร	กองช่าง
๓๓๗	โครงการก่อสร้างถนน คสล. หมู่ที่ ๙ (สายจากหลวงคำ(บริเวณสายหายโศก - โคกสีแก้ว))	เพื่อให้ประชาชนมี ความสะดวกในการ สัญจร	ก่อสร้างถนน คสล. ผิวจราจรกว้าง ๕ ม. หนา ๐.๑๕ ม. ระยะ ทางยาว ๑,๗๐๐ ม. และงานอื่นตามแบบ กำหนด	๖,๐๐๐,๐๐๐	๖,๐๐๐,๐๐๐	๖,๐๐๐,๐๐๐	๖,๐๐๐,๐๐๐	๖,๐๐๐,๐๐๐	ความพึงพอใจ ของประชาชน	ประชาชนมี ความสะดวก ในการสัญจร	กองช่าง
๓๓๘	โครงการก่อสร้างถนนลูกรัง หมู่ที่ ๙ (สายจากถนน(หายโศก-โคกสีแก้ว) ถึงห้วยคูก)	เพื่อให้ประชาชนมี ความสะดวกในการ สัญจร	ก่อสร้างถนนลูกรัง กว้าง ๖ ม. ยาว ๒,๐๐๐ ม. และงานอื่น ตามแบบกำหนด	๑,๐๐๐,๐๐๐	๑,๐๐๐,๐๐๐	๑,๐๐๐,๐๐๐	๑,๐๐๐,๐๐๐	๑,๐๐๐,๐๐๐	ความพึงพอใจ ของประชาชน ที่สัญจรไป-มา	ประชาชนมี ความสะดวก ในการสัญจร	กองช่าง
๓๓๙	โครงการก่อสร้างลานตากพืชผลการ เกษตร หมู่ที่ ๙	เพื่อให้ประชาชนมี สถานที่ตากพืชผล การเกษตร	ก่อสร้างลาน คสล. หนา ๐.๑๐ ม. และงานอื่นตามแบบ กำหนด	๕๐๐,๐๐๐	๕๐๐,๐๐๐	๕๐๐,๐๐๐	๕๐๐,๐๐๐	๕๐๐,๐๐๐	ความพึงพอใจ ของประชาชน	ประชาชนมี สถานที่ตาก พืชผลการ เกษตร	กองช่าง

(๒) แผนงานอุตสาหกรรมและการโยธา

ลำดับ ที่	โครงการ	วัตถุประสงค์	เป้าหมาย (ผลผลิตโครงการ)	งบประมาณ					ตัวชี้วัด (KPI)	ผลลัพธ์ที่คาดหวัง ว่าจะได้รับ	หน่วยงานที่ รับผิดชอบหลัก
				พ.ศ. ๒๕๖๖	พ.ศ. ๒๕๖๗	พ.ศ. ๒๕๖๘	พ.ศ. ๒๕๖๙	พ.ศ. ๒๕๗๐			
๓๔๐	โครงการก่อสร้างถนน คสล. หมู่ที่ ๑๐ (สายจากบ้านนายภิรมย์ ทองเพชร ถึง วัดหงษาวดี)	เพื่อให้ประชาชนมี ความสะดวกในการ สัญจร	ก่อสร้างถนน คสล. กว้าง ๓ เมตร ยาว ๒๓๐ เมตร หนา ๐.๑๕ เมตร	๔๐๐,๐๐๐	๔๐๐,๐๐๐	๔๐๐,๐๐๐	๔๐๐,๐๐๐	๔๐๐,๐๐๐	ความพึงพอใจ ของประชาชน ที่สัญจรไป-มา	ประชาชนมี ความสะดวก ในการสัญจร	กองช่าง
๓๔๑	โครงการก่อสร้างถนน คสล. หมู่ที่ ๑๐ (สายจากบ้านนางประยงค์ ศิริบุตร ถึง บ้านนางมารีรัตน์ เทวภูมิ)	เพื่อให้ประชาชนมี ความสะดวกในการ สัญจร	ก่อสร้างถนน คสล. กว้าง ๕ เมตร ยาว ๒๓๐ เมตร หนา ๐.๑๕ เมตร	๖๐๐,๐๐๐	๖๐๐,๐๐๐	๖๐๐,๐๐๐	๖๐๐,๐๐๐	๖๐๐,๐๐๐	ความพึงพอใจ ของประชาชน ที่สัญจรไป-มา	ประชาชนมี ความสะดวก ในการสัญจร	กองช่าง
๓๔๒	โครงการซ่อมสร้างถนนลาดยาง หมู่ที่ ๑๐ (สายจากบ้านดงขวาง ถึงบ้านถ่อน)	เพื่อให้ประชาชนมี ความสะดวกในการ สัญจร	โดยการเสริมผิวแอส ฟัลท์คอนกรีต กว้าง ๘ ม. ยาว ๑,๐๐๐ ม. หนา ๐.๐๔ ม. และงานอื่นตามแบบ กำหนด	๔,๐๐๐,๐๐๐	๔,๐๐๐,๐๐๐	๔,๐๐๐,๐๐๐	๔,๐๐๐,๐๐๐	๔,๐๐๐,๐๐๐	ความพึงพอใจ ของประชาชน ที่สัญจรไป-มา	ประชาชนมี ความสะดวก ในการสัญจร	กองช่าง
๓๔๓	โครงการปรับปรุงถนน คสล. หมู่ที่ ๑๐ (สายจากบ้านดงขวาง ถึงบ้านถ่อน)	เพื่อให้ประชาชนมี ความสะดวกในการ สัญจร	ปรับปรุงเป็นผิวจราจร แอสฟัลท์คอนกรีต กว้าง ๕ เมตร ยาว ๑,๘๐๐ เมตร หนา ๐.๐๔ เมตร และงานอื่นตามแบบ กำหนด	๔,๐๐๐,๐๐๐	๔,๐๐๐,๐๐๐	๔,๐๐๐,๐๐๐	๔,๐๐๐,๐๐๐	๔,๐๐๐,๐๐๐	ความพึงพอใจ ของประชาชน ที่สัญจรไป-มา	ประชาชนมี ความสะดวก ในการสัญจร	กองช่าง

(๒) แผนงานอุตสาหกรรมและการโยธา

ลำดับ ที่	โครงการ	วัตถุประสงค์	เป้าหมาย (ผลผลิตโครงการ)	งบประมาณ					ตัวชี้วัด (KPI)	ผลลัพธ์ที่คาดว่าจะได้รับ	หน่วยงานที่ รับผิดชอบหลัก
				พ.ศ. ๒๕๖๖	พ.ศ. ๒๕๖๗	พ.ศ. ๒๕๖๘	พ.ศ. ๒๕๖๙	พ.ศ. ๒๕๗๐			
๓๔๔	โครงการก่อสร้างถนน คสล. หมู่ที่ ๑๐ (สายจากบ้านดงขวาง ถึงบ้านดงหวาย หมู่ที่ ๑๗)	เพื่อให้ประชาชนมี ความสะดวกในการ สัญจร	ก่อสร้างถนน คสล. กว้าง ๕ เมตร ยาว ๑,๓๒๐ เมตร หนา ๐.๑๕ เมตร และงานอื่นตามแบบ กำหนด	๔,๐๐๐,๐๐๐	๔,๐๐๐,๐๐๐	๔,๐๐๐,๐๐๐	๔,๐๐๐,๐๐๐	๔,๐๐๐,๐๐๐	ความพึงพอใจ ของประชาชน ที่สัญจรไป-มา	ประชาชนมี ความสะดวก ในการสัญจร	กองช่าง
๓๔๕	โครงการปรับปรุงถนน คสล. หมู่ที่ ๑๐ (สายจากบ้านดงขวาง ถึงหมู่ที่ ๑๗ (ข้างลานไม้ผู้ใหญ่ สุชาติ จันทร์วงษ์)	เพื่อให้ประชาชนมี ความสะดวกในการ สัญจร	ปรับปรุงเป็นผิวจราจร แอสฟัลท์คอนกรีต กว้าง ๔ เมตร ยาว ๖๘๐ เมตร หนา ๐.๐๔ เมตร และงานอื่นตามแบบ กำหนด	๑,๕๐๐,๐๐๐	๑,๕๐๐,๐๐๐	๑,๕๐๐,๐๐๐	๑,๕๐๐,๐๐๐	๑,๕๐๐,๐๐๐	ความพึงพอใจ ของประชาชน ที่สัญจรไป-มา	ประชาชนมี ความสะดวก ในการสัญจร	กองช่าง
๓๔๖	โครงการซ่อมแซมถนนลูกรัง หมู่ที่ ๑๐ (สายจากวัดหงษาวดี ถึงถนนสาย บ้านนาคำ - บ้านอ่อน)	เพื่อให้ประชาชนมี ความสะดวกในการ สัญจร	ลงลูกรังซ่อมแซมถนน ตลอดสาย ผิวจราจร กว้าง ๖ เมตร ระยะ ทางยาว ๑,๙๐๐ ม. และงานอื่นตามแบบ กำหนด	๒,๐๐๐,๐๐๐	๒,๐๐๐,๐๐๐	๒,๐๐๐,๐๐๐	๒,๐๐๐,๐๐๐	๒,๐๐๐,๐๐๐	ความพึงพอใจ ของประชาชน ที่สัญจรไป-มา	ประชาชนมี ความสะดวก ในการสัญจร	กองช่าง
รวม ๔๓ โครงการ				๖๒,๔๕๘,๕๕๐	๖๒,๔๕๘,๕๕๐	๖๒,๔๕๘,๕๕๐	๖๒,๔๕๘,๕๕๐	๖๒,๔๕๘,๕๕๐			

(๒) แผนงานอุตสาหกรรมและการโยธา

ลำดับ ที่	โครงการ	วัตถุประสงค์	เป้าหมาย (ผลผลิตโครงการ)	งบประมาณ					ตัวชี้วัด (KPI)	ผลลัพธ์ที่คาดหวัง ว่าจะได้รับ	หน่วยงานที่ รับผิดชอบหลัก
				พ.ศ. ๒๕๖๖	พ.ศ. ๒๕๖๗	พ.ศ. ๒๕๖๘	พ.ศ. ๒๕๖๙	พ.ศ. ๒๕๗๐			
๓๔๗	โครงการก่อสร้างถนน คสล. หมู่ที่ ๑๐ (สายข้างศาลาประชาคม)	เพื่อให้ประชาชนมี ความสะดวกในการ สัญจร	ก่อสร้างถนน คสล. กว้าง ๓ เมตร ยาว ๑๔๖ เมตร หนา ๐.๑๕ เมตร และงานอื่นตามแบบ กำหนด	๓๐๐,๐๐๐	๓๐๐,๐๐๐	๓๐๐,๐๐๐	๓๐๐,๐๐๐	๓๐๐,๐๐๐	ความพึงพอใจ ของประชาชน ที่สัญจรไป-มา	ประชาชนมี ความสะดวก ในการสัญจร	กองช่าง
๓๔๘	โครงการปรับปรุงถนน คสล. หมู่ที่ ๑๐ (สายจากบ้านนายบำเพ็ญ จันทร์ศรีศรี ถึงบ้านนายไพโรจน์ ทองจำรูญ)	เพื่อให้ประชาชนมี ความสะดวกในการ สัญจร	ปรับปรุงเป็นผิวจราจร แอสฟัลท์คอนกรีต กว้าง ๔ เมตร ยาว ๓๗๐ เมตร หนา ๐.๐๔ เมตร และงานอื่นตามแบบ กำหนด	๗๐๐,๐๐๐	๗๐๐,๐๐๐	๗๐๐,๐๐๐	๗๐๐,๐๐๐	๗๐๐,๐๐๐	ความพึงพอใจ ของประชาชน ที่สัญจรไป-มา	ประชาชนมี ความสะดวก ในการสัญจร	กองช่าง
๓๔๙	โครงการก่อสร้างถนนลูกรัง หมู่ที่ ๑๐ (สายจากนายนายศุภย์ สอนทอง ถึง ถนนสายหนองผือ - บ้านถ่อน)	เพื่อให้ประชาชนมี ความสะดวกในการ สัญจร	ก่อสร้างถนนลูกรัง ผิวจราจรกว้าง ๕ เมตร ระยะทางยาว ๑,๒๐๐ เมตร และงานอื่นตาม แบบกำหนด	๑,๕๐๐,๐๐๐	๑,๕๐๐,๐๐๐	๑,๕๐๐,๐๐๐	๑,๕๐๐,๐๐๐	๑,๕๐๐,๐๐๐	ความพึงพอใจ ของประชาชน ที่สัญจรไป-มา	ประชาชนมี ความสะดวก ในการสัญจร	กองช่าง

(๒) แผนงานอุตสาหกรรมและการโยธา

ลำดับ ที่	โครงการ	วัตถุประสงค์	เป้าหมาย (ผลผลิตโครงการ)	งบประมาณ					ตัวชี้วัด (KPI)	ผลลัพธ์ที่คาดว่าจะได้รับ	หน่วยงานที่ รับผิดชอบหลัก
				พ.ศ. ๒๕๖๖	พ.ศ. ๒๕๖๗	พ.ศ. ๒๕๖๘	พ.ศ. ๒๕๖๙	พ.ศ. ๒๕๗๐			
๓๕๐	โครงการก่อสร้างถนน คสล. หมู่ที่ ๑๐ (สายจากวัดหงษาวดี ถึง บ้านนางสาวสุวรรณิ นามบุญมี)	เพื่อให้ประชาชนมี ความสะดวกในการ สัญจร	ก่อสร้างถนน คสล. กว้าง ๔ เมตร ยาว ๓๐๐ เมตร หนา ๐.๑๕ เมตร และงานอื่นตามแบบ กำหนด	๘๐๐,๐๐๐	๘๐๐,๐๐๐	๘๐๐,๐๐๐	๘๐๐,๐๐๐	๘๐๐,๐๐๐	ความพึงพอใจ ของประชาชน ที่สัญจรไป-มา	ประชาชนมี ความสะดวก ในการสัญจร	กองช่าง
๓๕๑	โครงการก่อสร้างถนน คสล. หมู่ที่ ๑๐ (สายจากบ้านนางบุญคำ บัวชัน ถึง บ้านนางมาลีรัตน์ เทวภูมิ)	เพื่อให้ประชาชนมี ความสะดวกในการ สัญจร	ก่อสร้างถนน คสล. กว้าง ๔ เมตร ยาว ๖๗๐ เมตร หนา ๐.๑๕ เมตร และงานอื่นตามแบบ กำหนด	๒,๐๐๐,๐๐๐	๒,๐๐๐,๐๐๐	๒,๐๐๐,๐๐๐	๒,๐๐๐,๐๐๐	๒,๐๐๐,๐๐๐	ความพึงพอใจ ของประชาชน ที่สัญจรไป-มา	ประชาชนมี ความสะดวก ในการสัญจร	กองช่าง
๓๕๒	โครงการปรับปรุงถนน คสล. หมู่ที่ ๑๐ (สายจากบ้านนางทองใบ ทองแก้ว ถึง บ้านนายภิรมย์ ทองเพชร)	เพื่อให้ประชาชนมี ความสะดวกในการ สัญจร	ปรับปรุงเป็นผิวจราจร แอสฟัลท์คอนกรีต กว้าง ๔ เมตร ยาว ๒๗๐ เมตร หนา ๐.๐๔ เมตร และงานอื่นตามแบบ กำหนด	๗๐๐,๐๐๐	๗๐๐,๐๐๐	๗๐๐,๐๐๐	๗๐๐,๐๐๐	๗๐๐,๐๐๐	ความพึงพอใจ ของประชาชน ที่สัญจรไป-มา	ประชาชนมี ความสะดวก ในการสัญจร	กองช่าง

(๒) แผนงานอุตสาหกรรมและการโยธา

ลำดับ ที่	โครงการ	วัตถุประสงค์	เป้าหมาย (ผลผลิตโครงการ)	งบประมาณ					ตัวชี้วัด (KPI)	ผลลัพธ์ที่คาดหวัง ว่าจะได้รับ	หน่วยงานที่ รับผิดชอบหลัก
				พ.ศ. ๒๕๖๖	พ.ศ. ๒๕๖๗	พ.ศ. ๒๕๖๘	พ.ศ. ๒๕๖๙	พ.ศ. ๒๕๗๐			
๓๕๔	โครงการก่อสร้างขยายผิวจราจร คสล. หมู่ที่ ๑๐ (สายจากบ้านนายภิรมย์ ทองเพชร ถึง วัดหงษาวดี)	เพื่อให้ประชาชนมีความสะดวกในการสัญจร	ขยายผิวจราจร คสล. กว้าง ๑.๕๐ เมตร (เดิม ๓ เมตร) ระยะทางยาว ๕๖๒ เมตร และงานอื่นตามแบบกำหนด	๖๐๐,๐๐๐	๖๐๐,๐๐๐	๖๐๐,๐๐๐	๖๐๐,๐๐๐	๖๐๐,๐๐๐	ความพึงพอใจของประชาชนที่สัญจรไป-มา	ประชาชนมีความสะดวกในการสัญจร	กองช่าง
๓๕๕	โครงการก่อสร้างถนน คสล. หมู่ที่ ๑๐ (สายจากบ้านนางรัศมี ป้องเทพ ถึง บ้านนายอดิสร ดวงเดช)	เพื่อให้ประชาชนมีความสะดวกในการสัญจร	ก่อสร้างถนน คสล. กว้าง ๔ เมตร ยาว ๑๙๐ เมตร หนา ๐.๑๕ เมตร และงานอื่นตามแบบกำหนด	๕๐๐,๐๐๐	๕๐๐,๐๐๐	๕๐๐,๐๐๐	๕๐๐,๐๐๐	๕๐๐,๐๐๐	ความพึงพอใจของประชาชนที่สัญจรไป-มา	ประชาชนมีความสะดวกในการสัญจร	กองช่าง
๓๕๕	โครงการปรับปรุงถนน คสล. หมู่ที่ ๑๐ (สายจากบ้านนายศรีพันธ์ พรหมปัญญา ถึงบ้านนายทองคำ แวงแก้ว)	เพื่อให้ประชาชนมีความสะดวกในการสัญจร	ปรับปรุงเป็นผิวจราจร แอสฟัลท์คอนกรีต กว้าง ๔ เมตร ยาว ๖๗๐ เมตร หนา ๐.๐๔ เมตร และงานอื่นตามแบบกำหนด	๑,๕๐๐,๐๐๐	๑,๕๐๐,๐๐๐	๑,๕๐๐,๐๐๐	๑,๕๐๐,๐๐๐	๑,๕๐๐,๐๐๐	ความพึงพอใจของประชาชนที่สัญจรไป-มา	ประชาชนมีความสะดวกในการสัญจร	กองช่าง

(๒) แผนงานอุตสาหกรรมและการโยธา

ลำดับ ที่	โครงการ	วัตถุประสงค์	เป้าหมาย (ผลผลิตโครงการ)	งบประมาณ					ตัวชี้วัด (KPI)	ผลลัพธ์ที่คาดว่าจะได้รับ	หน่วยงานที่ รับผิดชอบหลัก
				พ.ศ. ๒๕๖๖	พ.ศ. ๒๕๖๗	พ.ศ. ๒๕๖๘	พ.ศ. ๒๕๖๙	พ.ศ. ๒๕๗๐			
๓๕๖	โครงการซ่อมแซมถนนลูกรัง หมู่ที่ ๑๐ (สายจากนางทองไหล ทองเพชร ถึงถนนสาย (บ้านถ่อน - นาคำ)	เพื่อให้ประชาชนมี ความสะดวกในการ สัญจร	ลงลูกรังซ่อมแซมถนน ตลอดสายผิวจราจร กว้าง ๖ เมตร ระยะ ทางยาว ๑,๐๒๔ เมตร และงานอื่นตามแบบ กำหนด	๑,๐๐๐,๐๐๐	๑,๐๐๐,๐๐๐	๑,๐๐๐,๐๐๐	๑,๐๐๐,๐๐๐	๑,๐๐๐,๐๐๐	ความพึงพอใจ ของประชาชน ที่สัญจรไป-มา	ประชาชนมี ความสะดวก ในการสัญจร	กองช่าง
๓๕๗	โครงการก่อสร้างถนน คสล. หมู่ที่ ๑๐ (สายจากวัดหงษาวดี ถึงบ้านหายโศก หมู่ที่ ๑๖)	เพื่อให้ประชาชนมี ความสะดวกในการ สัญจร	ก่อสร้างถนน คสล. กว้าง ๕ เมตร ยาว ๗๐๐ เมตร หนา ๐.๑๕ เมตร และงานอื่นตามแบบ กำหนด	๒,๕๐๐,๐๐๐	๒,๕๐๐,๐๐๐	๒,๕๐๐,๐๐๐	๒,๕๐๐,๐๐๐	๒,๕๐๐,๐๐๐	ความพึงพอใจ ของประชาชน ที่สัญจรไป-มา	ประชาชนมี ความสะดวก ในการสัญจร	กองช่าง
๓๕๘	โครงการก่อสร้างถนน คสล. หมู่ที่ ๑๑ (สายจากบ้านนางแพ จงเทพ ถึง โรงสูบน้ำ)	เพื่อให้ประชาชนมี ความสะดวกในการ สัญจร	ก่อสร้างถนน คสล. กว้าง ๕ เมตร ยาว ๘๐๐ เมตร หนา ๐.๑๕ เมตร และงานอื่นตามแบบ กำหนด	๒,๒๐๐,๐๐๐	๒,๒๐๐,๐๐๐	๒,๒๐๐,๐๐๐	๒,๒๐๐,๐๐๐	๒,๒๐๐,๐๐๐	ความพึงพอใจ ของประชาชน ที่สัญจรไป-มา	ประชาชนมี ความสะดวก ในการสัญจร	กองช่าง

(๒) แผนงานอุตสาหกรรมและการโยธา

ลำดับ ที่	โครงการ	วัตถุประสงค์	เป้าหมาย (ผลผลิตโครงการ)	งบประมาณ					ตัวชี้วัด (KPI)	ผลลัพธ์ที่คาดหวัง ว่าจะได้รับ	หน่วยงานที่ รับผิดชอบหลัก
				พ.ศ. ๒๕๖๖	พ.ศ. ๒๕๖๗	พ.ศ. ๒๕๖๘	พ.ศ. ๒๕๖๙	พ.ศ. ๒๕๗๐			
๓๕๙	โครงการปรับปรุงถนน คสล. หมู่ที่ ๑๑ (สายซอยข้างวัดแก้วชาติรี ถึง บ้านนายธงชัย เกาะกาใต้)	เพื่อให้ประชาชนมี ความสะดวกในการ สัญจร	ปรับปรุงเป็นผิวจราจร แอสฟัลท์คอนกรีต กว้าง ๔ เมตร ยาว ๑๒๐ เมตร หนา ๐.๐๔ เมตร และงานอื่นตามแบบ กำหนด	๒๐๐,๐๐๐	๒๐๐,๐๐๐	๒๐๐,๐๐๐	๒๐๐,๐๐๐	๒๐๐,๐๐๐	ความพึงพอใจ ของประชาชน ที่สัญจรไป-มา	ประชาชนมี ความสะดวก ในการสัญจร	กองช่าง
๓๖๐	โครงการซ่อมแซมถนนลูกรัง หมู่ที่ ๑๑ (สายจากบ้านนายนิรันดร์ กลิ่นจันทร์ ถึงนายเฉลิม ฤทธิ์ศรี)	เพื่อให้ประชาชนมี ความสะดวกในการ สัญจร	ลงลูกรังซ่อมแซมถนน ตลอดสายผิวจราจร กว้าง ๔ เมตร ระยะ ทางยาว ๔๙๕ เมตร และงานอื่นตามแบบ กำหนด	๕๐๐,๐๐๐	๕๐๐,๐๐๐	๕๐๐,๐๐๐	๕๐๐,๐๐๐	๕๐๐,๐๐๐	ความพึงพอใจ ของประชาชน ที่สัญจรไป-มา	ประชาชนมี ความสะดวก ในการสัญจร	กองช่าง
๓๖๑	โครงการก่อสร้างถนนลูกรัง หมู่ที่ ๑๑ (สายข้างบ้านนายแสง ธรรมวงศา ถึง บ้านนายธงชัย เกาะกาใต้)	เพื่อให้ประชาชนมี ความสะดวกในการ สัญจร	ก่อสร้างถนนลูกรัง กว้าง ๖ เมตร ยาว ๓๘๐ เมตร และงานอื่นตามแบบ กำหนด	๔๐๐,๐๐๐	๔๐๐,๐๐๐	๔๐๐,๐๐๐	๔๐๐,๐๐๐	๔๐๐,๐๐๐	ความพึงพอใจ ของประชาชน ที่สัญจรไป-มา	ประชาชนมี ความสะดวก ในการสัญจร	กองช่าง

(๒) แผนงานอุตสาหกรรมและการโยธา

ลำดับ ที่	โครงการ	วัตถุประสงค์	เป้าหมาย (ผลผลิตโครงการ)	งบประมาณ					ตัวชี้วัด (KPI)	ผลลัพธ์ที่คาดว่าจะได้รับ	หน่วยงานที่ รับผิดชอบหลัก
				พ.ศ. ๒๕๖๖	พ.ศ. ๒๕๖๗	พ.ศ. ๒๕๖๘	พ.ศ. ๒๕๖๙	พ.ศ. ๒๕๗๐			
๓๖๒	โครงการก่อสร้างถนนลูกรัง หมู่ที่ ๑๑ (สายข้างบ้านนางฉวี เชกตัน ถึง ถนนลาดยางติดนายแสง ธรรมวงศา)	เพื่อให้ประชาชนมี ความสะดวกในการ สัญจร	ก่อสร้างถนนลูกรัง กว้าง ๔ เมตร ยาว ๕๔๐ เมตร และงานอื่นตามแบบ กำหนด	๔๐๐,๐๐๐	๔๐๐,๐๐๐	๔๐๐,๐๐๐	๔๐๐,๐๐๐	๔๐๐,๐๐๐	ความพึงพอใจ ของประชาชน ที่สัญจรไป-มา	ประชาชนมี ความสะดวก ในการสัญจร	กองช่าง
๓๖๓	โครงการก่อสร้างถนนลูกรัง หมู่ที่ ๑๑ (สายจากบ้านนายธงชัย เกะกาใต้ ถึง ถึงโรงสูบน้ำ)	เพื่อให้ประชาชนมี ความสะดวกในการ สัญจร	ก่อสร้างถนนลูกรัง กว้าง ๖ เมตร ยาว ๖๗๐ เมตร และงานอื่นตามแบบ กำหนด	๕๐๐,๐๐๐	๕๐๐,๐๐๐	๕๐๐,๐๐๐	๕๐๐,๐๐๐	๕๐๐,๐๐๐	ความพึงพอใจ ของประชาชน ที่สัญจรไป-มา	ประชาชนมี ความสะดวก ในการสัญจร	กองช่าง
๓๖๔	โครงการซ่อมแซมถนนลูกรัง หมู่ที่ ๑๑ (สายจากบ้านนายบุญมาก ชัยศรี ถึง ถนนทางออกไปบ้านสะคุ)	เพื่อให้ประชาชนมี ความสะดวกในการ สัญจร	ลงลูกรังซ่อมแซมถนน ตลอดสายผิวจราจร กว้าง ๖ เมตร ระยะ ทางยาว ๒,๐๐๐ เมตร และงานอื่นตามแบบ กำหนด	๗๐๐,๐๐๐	๗๐๐,๐๐๐	๗๐๐,๐๐๐	๗๐๐,๐๐๐	๗๐๐,๐๐๐	ความพึงพอใจ ของประชาชน ที่สัญจรไป-มา	ประชาชนมี ความสะดวก ในการสัญจร	กองช่าง
๓๖๕	โครงการก่อสร้างเมรุเผาศพ หมู่ที่ ๑๑	เพื่อให้ประชาชนมี ฌาปนกิจศพที่ดี	ก่อสร้างเมรุเผาศพ ตามแบบ อบต. กำหนด	๒,๐๐๐,๐๐๐	๒,๐๐๐,๐๐๐	๒,๐๐๐,๐๐๐	๒,๐๐๐,๐๐๐	๒,๐๐๐,๐๐๐	ความพึงพอใจ ของประชาชน	ประชาชนมี สถานที่ ฌาปนกิจศพ ที่ดี	กองช่าง

(๒) แผนงานอุตสาหกรรมและการโยธา

ลำดับ ที่	โครงการ	วัตถุประสงค์	เป้าหมาย (ผลผลิตโครงการ)	งบประมาณ					ตัวชี้วัด (KPI)	ผลลัพธ์ที่คาดหวัง ว่าจะได้รับ	หน่วยงานที่ รับผิดชอบหลัก
				พ.ศ. ๒๕๖๖	พ.ศ. ๒๕๖๗	พ.ศ. ๒๕๖๘	พ.ศ. ๒๕๖๙	พ.ศ. ๒๕๗๐			
๓๖๖	โครงการก่อสร้างถนน คสล. หมู่ที่ ๑๑ (สายข้างบ้านนายแสง ธรรมวงศา ถึง บ้านนายธงชัย เกษกาใต้)	เพื่อให้ประชาชนมี ความสะดวกในการ สัญจร	ก่อสร้างถนน คสล. กว้าง ๖ เมตร ยาว ๒๖๒ เมตร หนา ๐.๑๕ เมตร และงานอื่นตามแบบ กำหนด	๑,๐๐๐,๐๐๐	๑,๐๐๐,๐๐๐	๑,๐๐๐,๐๐๐	๑,๐๐๐,๐๐๐	๑,๐๐๐,๐๐๐	ความพึงพอใจ ของประชาชน ที่สัญจรไป-มา	ประชาชนมี ความสะดวก ในการสัญจร	กองช่าง
๓๖๗	โครงการก่อสร้างถนน คสล. หมู่ที่ ๑๑ (สายจากบ้านนางฉวี เขกตัน ถึง ถนนลาดยางติดนายนายแสง ธรรมวงศา)	เพื่อให้ประชาชนมี ความสะดวกในการ สัญจร	ก่อสร้างถนน คสล. กว้าง ๔ เมตร ยาว ๕๓๕ เมตร หนา ๐.๑๕ เมตร และงานอื่นตามแบบ กำหนด	๒,๐๐๐,๐๐๐	๒,๐๐๐,๐๐๐	๒,๐๐๐,๐๐๐	๒,๐๐๐,๐๐๐	๒,๐๐๐,๐๐๐	ความพึงพอใจ ของประชาชน ที่สัญจรไป-มา	ประชาชนมี ความสะดวก ในการสัญจร	กองช่าง
๓๖๘	โครงการก่อสร้างถนน คสล. หมู่ที่ ๑๑ (สายจากบ้านนายนิรันดร์ กลิ่นจันทร์ ถึงนายนายเฉลิม ฤทธิ์ศรี)	เพื่อให้ประชาชนมี ความสะดวกในการ สัญจร	ก่อสร้างถนน คสล. กว้าง ๔ เมตร ยาว ๔๙๕ เมตร หนา ๐.๑๕ เมตร และงานอื่นตามแบบ กำหนด	๒,๐๐๐,๐๐๐	๒,๐๐๐,๐๐๐	๒,๐๐๐,๐๐๐	๒,๐๐๐,๐๐๐	๒,๐๐๐,๐๐๐	ความพึงพอใจ ของประชาชน ที่สัญจรไป-มา	ประชาชนมี ความสะดวก ในการสัญจร	กองช่าง

(๒) แผนงานอุตสาหกรรมและการโยธา

ลำดับ ที่	โครงการ	วัตถุประสงค์	เป้าหมาย (ผลผลิตโครงการ)	งบประมาณ					ตัวชี้วัด (KPI)	ผลลัพธ์ที่คาดว่าจะได้รับ	หน่วยงานที่ รับผิดชอบหลัก
				พ.ศ. ๒๕๖๖	พ.ศ. ๒๕๖๗	พ.ศ. ๒๕๖๘	พ.ศ. ๒๕๖๙	พ.ศ. ๒๕๗๐			
๓๖๙	โครงการซ่อมสร้างถนนลาดยาง หมู่ที่ ๑๑ (สายจากบ้านนางแพ จงเทพ ถึง สี่แยกบ้านนายประสิทธิ์ สายอุบล)	เพื่อให้ประชาชนมี ความสะดวกในการ สัญจร	โดยการเสริมผิวแอส ฟัลท์คอนกรีต กว้าง ๔ ม. ยาว ๕๕๖ ม. หนา ๐.๐๔ ม. และงานอื่นตามแบบ กำหนด	๑,๐๐๐,๐๐๐	๑,๐๐๐,๐๐๐	๑,๐๐๐,๐๐๐	๑,๐๐๐,๐๐๐	๑,๐๐๐,๐๐๐	ความพึงพอใจ ของประชาชน ที่สัญจรไป-มา	ประชาชนมี ความสะดวก ในการสัญจร	กองช่าง
๓๗๐	โครงการปรับปรุงถนน คสล. หมู่ที่ ๑๑ (สายจากบ้านนางดำ ฤทธิศรี ถึง บ้านนางแพ จงเทพ)	เพื่อให้ประชาชนมี ความสะดวกในการ สัญจร	ปรับปรุงเป็นผิวจราจร แอสฟัลท์คอนกรีต กว้าง ๕ เมตร ยาว ๑๗๔ เมตร หนา ๐.๐๔ เมตร และงานอื่นตามแบบ กำหนด	๕๐๐,๐๐๐	๕๐๐,๐๐๐	๕๐๐,๐๐๐	๕๐๐,๐๐๐	๕๐๐,๐๐๐	ความพึงพอใจ ของประชาชน ที่สัญจรไป-มา	ประชาชนมี ความสะดวก ในการสัญจร	กองช่าง
๓๗๑	โครงการปรับปรุงถนน คสล. หมู่ที่ ๑๑ (สายจากบ้านนายบุญเที่ยง ประทุมทอง ถึงบ้านนายสุขสันต์ แดงสด)	เพื่อให้ประชาชนมี ความสะดวกในการ สัญจร	ปรับปรุงเป็นผิวจราจร แอสฟัลท์คอนกรีต กว้าง ๕ เมตร ยาว ๑๖๐ เมตร หนา ๐.๐๔ เมตร และงานอื่นตามแบบ กำหนด	๕๐๐,๐๐๐	๕๐๐,๐๐๐	๕๐๐,๐๐๐	๕๐๐,๐๐๐	๕๐๐,๐๐๐	ความพึงพอใจ ของประชาชน ที่สัญจรไป-มา	ประชาชนมี ความสะดวก ในการสัญจร	กองช่าง

(๒) แผนงานอุตสาหกรรมและการโยธา

ลำดับ ที่	โครงการ	วัตถุประสงค์	เป้าหมาย (ผลผลิตโครงการ)	งบประมาณ					ตัวชี้วัด (KPI)	ผลลัพธ์ที่คาดหวัง ว่าจะได้รับ	หน่วยงานที่ รับผิดชอบหลัก
				พ.ศ. ๒๕๖๖	พ.ศ. ๒๕๖๗	พ.ศ. ๒๕๖๘	พ.ศ. ๒๕๖๙	พ.ศ. ๒๕๗๐			
๓๗๒	โครงการซ่อมแซมถนนลูกรัง หมู่ที่ ๑๑ (สายจากบ้านนายธงชัย เกะกาใต้ ถึงลำห้วยบังพวน)	เพื่อให้ประชาชนมี ความสะดวกในการ สัญจร	ลงลูกรังซ่อมแซมถนน ตลอดสายผิวจราจร กว้าง ๖ เมตร ระยะ ทางยาว ๒๗๘ เมตร และงานอื่นตามแบบ กำหนด	๕๐๐,๐๐๐	๕๐๐,๐๐๐	๕๐๐,๐๐๐	๕๐๐,๐๐๐	๕๐๐,๐๐๐	ความพึงพอใจ ของประชาชน ที่สัญจรไป-มา	ประชาชนมี ความสะดวก ในการสัญจร	กองช่าง
๓๗๓	โครงการก่อสร้างถนน คสล. หมู่ที่ ๑๑ (สายจากบ้านนายประสพโชค สมจันทร์ ถึงนายนายโม จงเทพ)	เพื่อให้ประชาชนมี ความสะดวกในการ สัญจร	ก่อสร้างถนน คสล. กว้าง ๕ เมตร ยาว ๕๘๐ เมตร หนา ๐.๑๕ เมตร และงานอื่นตามแบบ กำหนด	๑,๐๐๐,๐๐๐	๑,๐๐๐,๐๐๐	๑,๐๐๐,๐๐๐	๑,๐๐๐,๐๐๐	๑,๐๐๐,๐๐๐	ความพึงพอใจ ของประชาชน ที่สัญจรไป-มา	ประชาชนมี ความสะดวก ในการสัญจร	กองช่าง
๓๗๔	โครงการก่อสร้างถนน คสล. หมู่ที่ ๑๑ (สายจากบ้านนายธงชัย เกะกาใต้ ถึงลำห้วยบังพวน)	เพื่อให้ประชาชนมี ความสะดวกในการ สัญจร	ก่อสร้างถนน คสล. กว้าง ๖ เมตร ยาว ๒๗๘ เมตร หนา ๐.๑๕ เมตร และงานอื่นตามแบบ กำหนด	๑,๓๐๐,๐๐๐	๑,๓๐๐,๐๐๐	๑,๓๐๐,๐๐๐	๑,๓๐๐,๐๐๐	๑,๓๐๐,๐๐๐	ความพึงพอใจ ของประชาชน ที่สัญจรไป-มา	ประชาชนมี ความสะดวก ในการสัญจร	กองช่าง

(๒) แผนงานอุตสาหกรรมและการโยธา

ลำดับ ที่	โครงการ	วัตถุประสงค์	เป้าหมาย (ผลผลิตโครงการ)	งบประมาณ					ตัวชี้วัด (KPI)	ผลลัพธ์ที่คาดว่าจะได้รับ	หน่วยงานที่ รับผิดชอบหลัก
				พ.ศ. ๒๕๖๖	พ.ศ. ๒๕๖๗	พ.ศ. ๒๕๖๘	พ.ศ. ๒๕๖๙	พ.ศ. ๒๕๗๐			
๓๗๕	โครงการก่อสร้างลานตากพืชผลการ เกษตร หมู่ที่ ๑๑	เพื่อให้ประชาชนมี สถานที่ตากพืชผล การเกษตร	ก่อสร้างลานตากพืช ผลทางการเกษตร คสล. หน้า ๐.๑๐ ม. และงานอื่นตามแบบ กำหนด	๕๐๐,๐๐๐	๕๐๐,๐๐๐	๕๐๐,๐๐๐	๕๐๐,๐๐๐	๕๐๐,๐๐๐	ความพึงพอใจ ของประชาชน	ประชาชนมี สถานที่ตาก พืชผลการ เกษตร	กองช่าง
๓๗๖	โครงการก่อสร้างถนน คสล. หมู่ที่ ๑๒ (สายจากแยกถนนท่ากุดผึ้ง ถึง บ้านหนองนกเขียน)	เพื่อให้ประชาชนมี ความสะดวกในการ สัญจร	ก่อสร้างถนน คสล. กว้าง ๕ เมตร ยาว ๙๐๐ เมตร หน้า ๐.๑๕ เมตร และงานอื่นตามแบบ กำหนด	๓,๐๐๐,๐๐๐	๓,๐๐๐,๐๐๐	๓,๐๐๐,๐๐๐	๓,๐๐๐,๐๐๐	๓,๐๐๐,๐๐๐	ความพึงพอใจ ของประชาชน ที่สัญจรไป-มา	ประชาชนมี ความสะดวก ในการสัญจร	กองช่าง
๓๗๗	โครงการก่อสร้างถนน คสล. หมู่ที่ ๑๒ (สายจากนานางลัดดา แก้วสวัสดิ์ ถึง แยกวัดสวนอุบลวนาราม)	เพื่อให้ประชาชนมี ความสะดวกในการ สัญจร	ก่อสร้างถนน คสล. กว้าง ๕ เมตร ยาว ๒,๒๘๐ เมตร หน้า ๐.๑๕ เมตร และงานอื่นตามแบบ กำหนด	๗,๐๐๐,๐๐๐	๗,๐๐๐,๐๐๐	๗,๐๐๐,๐๐๐	๗,๐๐๐,๐๐๐	๗,๐๐๐,๐๐๐	ความพึงพอใจ ของประชาชน ที่สัญจรไป-มา	ประชาชนมี ความสะดวก ในการสัญจร	กองช่าง

(๒) แผนงานอุตสาหกรรมและการโยธา

ลำดับ ที่	โครงการ	วัตถุประสงค์	เป้าหมาย (ผลผลิตโครงการ)	งบประมาณ					ตัวชี้วัด (KPI)	ผลลัพธ์ที่คาดหวัง ว่าจะได้รับ	หน่วยงานที่ รับผิดชอบหลัก
				พ.ศ. ๒๕๖๖	พ.ศ. ๒๕๖๗	พ.ศ. ๒๕๖๘	พ.ศ. ๒๕๖๙	พ.ศ. ๒๕๗๐			
๓๗๘	โครงการก่อสร้างถนน คสล. หมู่ที่ ๑๒ (สายจากนายนายประดิษฐ์ แก้วเครือศรี ถึงวัดสวนอุบลนาราม)	เพื่อให้ประชาชนมี ความสะดวกในการ สัญจร	ก่อสร้างถนน คสล. กว้าง ๕ เมตร ยาว ๑,๖๐๐ เมตร หนา ๐.๑๕ เมตร และงานอื่นตามแบบ กำหนด	๕,๐๐๐,๐๐๐	๕,๐๐๐,๐๐๐	๕,๐๐๐,๐๐๐	๕,๐๐๐,๐๐๐	๕,๐๐๐,๐๐๐	ความพึงพอใจ ของประชาชน ที่สัญจรไป-มา	ประชาชนมี ความสะดวก ในการสัญจร	กองช่าง
๓๗๙	โครงการปรับปรุงถนน คสล. หมู่ที่ ๑๒ (สายจากบ้านนายชูเกียรติ ชาวอุบล (เชื่อมทางหลวง) ถึงวัดป่าลำตวน)	เพื่อให้ประชาชนมี ความสะดวกในการ สัญจร	ปรับปรุงเป็นผิวจราจร แอสฟัลท์คอนกรีต กว้าง ๕ เมตร ยาว ๓๗๐ เมตร หนา ๐.๐๔ เมตร และงานอื่นตามแบบ กำหนด	๘๐๐,๐๐๐	๘๐๐,๐๐๐	๘๐๐,๐๐๐	๘๐๐,๐๐๐	๘๐๐,๐๐๐	ความพึงพอใจ ของประชาชน ที่สัญจรไป-มา	ประชาชนมี ความสะดวก ในการสัญจร	กองช่าง
๓๘๐	โครงการปรับปรุงถนน คสล. หมู่ที่ ๑๒ (สายข้าง รพ. สด. บ้านดงหวาย ถึง สามแยกบ้านพักข้าราชการ)	เพื่อให้ประชาชนมี ความสะดวกในการ สัญจร	ปรับปรุงเป็นผิวจราจร แอสฟัลท์คอนกรีต กว้าง ๕ เมตร ยาว ๓๘๐ เมตร หนา ๐.๐๔ เมตร และงานอื่นตามแบบ กำหนด	๘๐๐,๐๐๐	๘๐๐,๐๐๐	๘๐๐,๐๐๐	๘๐๐,๐๐๐	๘๐๐,๐๐๐	ความพึงพอใจ ของประชาชน ที่สัญจรไป-มา	ประชาชนมี ความสะดวก ในการสัญจร	กองช่าง

(๒) แผนงานอุตสาหกรรมและการโยธา

ลำดับ ที่	โครงการ	วัตถุประสงค์	เป้าหมาย (ผลผลิตโครงการ)	งบประมาณ					ตัวชี้วัด (KPI)	ผลลัพธ์ที่คาดว่าจะได้รับ	หน่วยงานที่ รับผิดชอบหลัก
				พ.ศ. ๒๕๖๖	พ.ศ. ๒๕๖๗	พ.ศ. ๒๕๖๘	พ.ศ. ๒๕๖๙	พ.ศ. ๒๕๗๐			
๓๘๑	โครงการก่อสร้างถนนลูกรัง หมู่ที่ ๑๒ (สายจากนาตู้ฮ้อย ไปถนนสายหายโคก-โคกสีแก้ว)	เพื่อให้ประชาชนมีความสะดวกในการสัญจร	ก่อสร้างถนนลูกรัง กว้าง ๖ เมตร ยาว ๑,๐๐๐ เมตร	๕๐๐,๐๐๐	๕๐๐,๐๐๐	๕๐๐,๐๐๐	๕๐๐,๐๐๐	๕๐๐,๐๐๐	ความพึงพอใจของประชาชนที่สัญจรไป-มา	ประชาชนมีความสะดวกในการสัญจร	กองช่าง
๓๘๒	โครงการก่อสร้างถนน คสล. หมู่ที่ ๑๒ (สายจากแยกวัดสวนอุบลวนาราม (บริเวณถนนายทองรัตน์ จันทะมูล) ถึงถนนสายหนองกุ้ง-ธาตุทรายมูล)	เพื่อให้ประชาชนมีความสะดวกในการสัญจร	ก่อสร้างถนน คสล. กว้าง ๕ เมตร ยาว ๓,๘๐๐ เมตร หนา ๐.๑๕ เมตร และงานอื่นตามแบบกำหนด	๑๓,๐๐๐,๐๐๐	๑๓,๐๐๐,๐๐๐	๑๓,๐๐๐,๐๐๐	๑๓,๐๐๐,๐๐๐	๑๓,๐๐๐,๐๐๐	ความพึงพอใจของประชาชนที่สัญจรไป-มา	ประชาชนมีความสะดวกในการสัญจร	กองช่าง
๓๘๓	โครงการก่อสร้างถนน คสล. หมู่ที่ ๑๒ (สายจากบ้านนางขวัญใจ ผิวอ่อน ถึงบ้านนางเสย) (ตรงข้ามปั้มน้ำมันเก่า)	เพื่อให้ประชาชนมีความสะดวกในการสัญจร	ก่อสร้างถนน คสล. กว้าง ๔ เมตร ยาว ๑,๑๐๐ เมตร หนา ๐.๑๕ เมตร และงานอื่นตามแบบกำหนด	๓,๐๐๐,๐๐๐	๓,๐๐๐,๐๐๐	๓,๐๐๐,๐๐๐	๓,๐๐๐,๐๐๐	๓,๐๐๐,๐๐๐	ความพึงพอใจของประชาชนที่สัญจรไป-มา	ประชาชนมีความสะดวกในการสัญจร	กองช่าง

(๒) แผนงานอุตสาหกรรมและการโยธา

ลำดับ ที่	โครงการ	วัตถุประสงค์	เป้าหมาย (ผลผลิตโครงการ)	งบประมาณ					ตัวชี้วัด (KPI)	ผลลัพธ์ที่คาดหวัง ว่าจะได้รับ	หน่วยงานที่ รับผิดชอบหลัก
				พ.ศ. ๒๕๖๖	พ.ศ. ๒๕๖๗	พ.ศ. ๒๕๖๘	พ.ศ. ๒๕๖๙	พ.ศ. ๒๕๗๐			
๓๘๔	โครงการก่อสร้างถนน คสล. หมู่ที่ ๑๒ (สายข้างวัดป่าลำตวน ถึงถนนคอนกรีต (สายดงหวาย - ทอนงนกเขียน))	เพื่อให้ประชาชนมี ความสะดวกในการ สัญจร	ก่อสร้างถนน คสล. กว้าง ๕ เมตร ยาว ๑,๗๗๕ เมตร หนา ๐.๑๕ เมตร และงานอื่นตามแบบ กำหนด	๖,๐๐๐,๐๐๐	๖,๐๐๐,๐๐๐	๖,๐๐๐,๐๐๐	๖,๐๐๐,๐๐๐	๖,๐๐๐,๐๐๐	ความพึงพอใจ ของประชาชน ที่สัญจรไป-มา	ประชาชนมี ความสะดวก ในการสัญจร	กองช่าง
๓๘๕	โครงการก่อสร้างถนน คสล. หมู่ที่ ๑๒ (สายจากข้างวัดป่าลำตวน ถึง ร้านดงหวายปลาเผา)	เพื่อให้ประชาชนมี ความสะดวกในการ สัญจร	ก่อสร้างถนน คสล. กว้าง ๓ เมตร ยาว ๗๕๐ เมตร หนา ๐.๑๕ เมตร	๑,๒๐๐,๐๐๐	๑,๒๐๐,๐๐๐	๑,๒๐๐,๐๐๐	๑,๒๐๐,๐๐๐	๑,๒๐๐,๐๐๐	ความพึงพอใจ ของประชาชน ที่สัญจรไป-มา	ประชาชนมี ความสะดวก ในการสัญจร	กองช่าง
๓๘๖	โครงการก่อสร้างถนนลูกรัง หมู่ที่ ๑๒ (สายจากสวนยางนายประมวล์ แล่ล้อม ถึงสวนยางนายไพวัลย์ หรือตรงข้าม สวนยางนางบรจรง ผิวเหลือง)	เพื่อให้ประชาชนมี ความสะดวกในการ สัญจร	ก่อสร้างถนนลูกรัง กว้าง ๖ เมตร ยาว ๑,๕๐๐ เมตร และงานอื่นตามแบบ กำหนด	๗๐๐,๐๐๐	๗๐๐,๐๐๐	๗๐๐,๐๐๐	๗๐๐,๐๐๐	๗๐๐,๐๐๐	ความพึงพอใจ ของประชาชน ที่สัญจรไป-มา	ประชาชนมี ความสะดวก ในการสัญจร	กองช่าง
๓๘๗	โครงการก่อสร้างถนนลูกรัง หมู่ที่ ๑๒ (สายจากบ้านนางแต้ม ผมพันธ์ ถึง บ้านนางนฤมล หาญผจญ)	เพื่อให้ประชาชนมี ความสะดวกในการ สัญจร	ก่อสร้างถนนลูกรัง ผิวจราจรกว้าง ๖ ม. ระยะทางยาว ๒๐๐ ม. และงานอื่น ตามแบบกำหนด	๕๐๐,๐๐๐	๕๐๐,๐๐๐	๕๐๐,๐๐๐	๕๐๐,๐๐๐	๕๐๐,๐๐๐	ความพึงพอใจ ของประชาชน	ประชาชนมี ความสะดวก ในการสัญจร	กองช่าง

(๒) แผนงานอุตสาหกรรมและการโยธา

ลำดับ ที่	โครงการ	วัตถุประสงค์	เป้าหมาย (ผลผลิตโครงการ)	งบประมาณ					ตัวชี้วัด (KPI)	ผลลัพธ์ที่คาดว่าจะได้รับ	หน่วยงานที่ รับผิดชอบหลัก
				พ.ศ. ๒๕๖๖	พ.ศ. ๒๕๖๗	พ.ศ. ๒๕๖๘	พ.ศ. ๒๕๖๙	พ.ศ. ๒๕๗๐			
๓๘๘	โครงการปรับปรุงถนน คสล. หมู่ที่ ๑๒ (สายจากถนนทางหลวง ๒๐๒๐ ถึง บ้านหนองนกเขียน หมู่ที่ ๗)	เพื่อให้ประชาชนมี ความสะดวกในการ สัญจร	ปรับปรุงผิวทางโดย การเสริมผิวแอสฟัลต์ คอนกรีตกว้าง ๕ ม. หนา ๐.๑๔ ม. ระยะทางยาว ๒,๕๗๗ ม. และงาน อื่นตามแบบกำหนด	๕,๐๐๐,๐๐๐	๕,๐๐๐,๐๐๐	๕,๐๐๐,๐๐๐	๕,๐๐๐,๐๐๐	๕,๐๐๐,๐๐๐	ความพึงพอใจ ของประชาชน	ประชาชนมี ความสะดวก ในการสัญจร	กองช่าง
๓๘๙	โครงการก่อสร้างถนนลูกรัง หมู่ที่ ๑๒ (สายแยกวัดสวนเนนอุบลนาราม ถึง ห้วยคุก)	เพื่อให้ประชาชนมี ความสะดวกในการ สัญจร	ก่อสร้างถนนลูกรัง ผิวจราจรกว้าง ๖ ม. ระยะทางยาว ๑,๑๐๐ ม. และงาน อื่นตามแบบกำหนด	๑,๐๐๐,๐๐๐	๑,๐๐๐,๐๐๐	๑,๐๐๐,๐๐๐	๑,๐๐๐,๐๐๐	๑,๐๐๐,๐๐๐	ความพึงพอใจ ของประชาชน	ประชาชนมี ความสะดวก ในการสัญจร	กองช่าง
๓๙๐	โครงการซ่อมแซมถนนลูกรัง หมู่ที่ ๑๒ (สายจากลานไม้นางประภาศรี ศรีหาปัญญา ถึงนางนงแต่ม ผมพันธ์)	เพื่อให้ประชาชนมี ความสะดวกในการ สัญจร	ลูกรังซ่อมแซมถนน ตลอดสาย ผิวจราจร กว้าง ๖ ม. ระยะทาง ยาว ๖๓๘ ม. และงานอื่นตามแบบ กำหนด	๑,๐๐๐,๐๐๐	๑,๐๐๐,๐๐๐	๑,๐๐๐,๐๐๐	๑,๐๐๐,๐๐๐	๑,๐๐๐,๐๐๐	ความพึงพอใจ ของประชาชน	ประชาชนมี ความสะดวก ในการสัญจร	กองช่าง
รวม ๔๔ โครงการ				๗๗,๘๐๐,๐๐๐	๗๗,๘๐๐,๐๐๐	๗๗,๘๐๐,๐๐๐	๗๗,๘๐๐,๐๐๐	๗๗,๘๐๐,๐๐๐			

(๒) แผนงานอุตสาหกรรมและการโยธา

ลำดับ ที่	โครงการ	วัตถุประสงค์	เป้าหมาย (ผลผลิตโครงการ)	งบประมาณ					ตัวชี้วัด (KPI)	ผลลัพธ์ที่คาดหวัง ว่าจะได้รับ	หน่วยงานที่ รับผิดชอบหลัก
				พ.ศ. ๒๕๖๖	พ.ศ. ๒๕๖๗	พ.ศ. ๒๕๖๘	พ.ศ. ๒๕๖๙	พ.ศ. ๒๕๗๐			
๓๙๑	โครงการก่อสร้างถนน คสล. หมู่ที่ ๑๒ (สายจากลานไม้ยางประภาศรี ศรีหาปัญญา ถึงนางนงแต่ม ผมพันธ์)	เพื่อให้ประชาชนมี ความสะดวกในการ สัญจร	ก่อสร้างถนน คสล. กว้าง ๕ เมตร ยาว ๖๓๘ เมตร หนา ๐.๑๕ เมตร และงานอื่นตามแบบ กำหนด	๒,๕๐๐,๐๐๐	๒,๕๐๐,๐๐๐	๒,๕๐๐,๐๐๐	๒,๕๐๐,๐๐๐	๒,๕๐๐,๐๐๐	ความพึงพอใจ ของประชาชน ที่สัญจรไป-มา	ประชาชนมี ความสะดวก ในการสัญจร	กองช่าง
๓๙๒	โครงการซ่อมแซมถนนลูกรัง หมู่ที่ ๑๒ (สายจากข้างลานไม้ยางศุภชัย ภูพาดแล้ ถึงถ ถึงถนนสาย(หายโศก-โคกสีแก้ว))	เพื่อให้ประชาชนมี ความสะดวกในการ สัญจร	ลูกรังซ่อมแซมถนน ตลอดสาย ผิวจราจร กว้าง ๖ ม. ระยะทาง ยาว ๑,๘๔๗ ม. และงานอื่นตามแบบ กำหนด	๒,๐๐๐,๐๐๐	๒,๐๐๐,๐๐๐	๒,๐๐๐,๐๐๐	๒,๐๐๐,๐๐๐	๒,๐๐๐,๐๐๐	ความพึงพอใจ ของประชาชน	ประชาชนมี ความสะดวก ในการสัญจร	กองช่าง
๓๙๓	โครงการก่อสร้างถนน คสล. หมู่ที่ ๑๒ (สายจากข้างลานไม้ยางศุภชัย ภูพาดแล้ ถึงถ ถึงถนนสาย(หายโศก-โคกสีแก้ว))	เพื่อให้ประชาชนมี ความสะดวกในการ สัญจร	ก่อสร้างถนน คสล. กว้าง ๕ เมตร ยาว ๑,๘๔๗ เมตร หนา ๐.๑๕ เมตร และงานอื่นตามแบบ กำหนด	๖,๐๐๐,๐๐๐	๖,๐๐๐,๐๐๐	๖,๐๐๐,๐๐๐	๖,๐๐๐,๐๐๐	๖,๐๐๐,๐๐๐	ความพึงพอใจ ของประชาชน ที่สัญจรไป-มา	ประชาชนมี ความสะดวก ในการสัญจร	กองช่าง

(๒) แผนงานอุตสาหกรรมและการโยธา

ลำดับ ที่	โครงการ	วัตถุประสงค์	เป้าหมาย (ผลผลิตโครงการ)	งบประมาณ					ตัวชี้วัด (KPI)	ผลลัพธ์ที่คาดว่าจะได้รับ	หน่วยงานที่ รับผิดชอบหลัก
				พ.ศ. ๒๕๖๖	พ.ศ. ๒๕๖๗	พ.ศ. ๒๕๖๘	พ.ศ. ๒๕๖๙	พ.ศ. ๒๕๗๐			
๓๙๔	โครงการก่อสร้างถนนคอนกรีตเสริมเหล็ก หมู่ที่ ๑๓ (สายจากบ้านนายวิษณุ ฤทธิ์อินทร์ ถึง บ้านนางประกาย เลื่อนแก้ว)	เพื่อให้ประชาชนมีความสะดวกในการสัญจร	ก่อสร้างถนน คสล. กว้าง ๓ เมตร ยาว ๒๑๕ เมตร หนา ๐.๑๕ เมตร และงานอื่นตามแบบกำหนด	๔๐๐,๐๐๐	๔๐๐,๐๐๐	๔๐๐,๐๐๐	๔๐๐,๐๐๐	๔๐๐,๐๐๐	ความพึงพอใจของประชาชนที่สัญจรไป-มา	ประชาชนมีความสะดวกในการสัญจร	กองช่าง
๓๙๕	โครงการปรับปรุงถนนคอนกรีตเสริมเหล็ก หมู่ที่ ๑๓ (สายจากบ้านธาตุทรายมูล ไปบ้านโนนสมบูรณ์)	เพื่อให้ประชาชนมีความสะดวกในการสัญจร	ปรับปรุงผิวทางโดยการเสริมผิวแอสฟัลต์ คอนกรีตกว้าง ๕ ม. ยาว ๒๐๐ เมตร หนา ๐.๐๔ เมตร และงานอื่นตามแบบกำหนด	๕๐๐,๐๐๐	๕๐๐,๐๐๐	๕๐๐,๐๐๐	๕๐๐,๐๐๐	๕๐๐,๐๐๐	ความพึงพอใจของประชาชนที่สัญจรไป-มา	ประชาชนมีความสะดวกในการสัญจร	กองช่าง
๓๙๖	โครงการก่อสร้างถนน คสล. หมู่ที่ ๑๓ (สายจากบ้านนายแสวง คอนคำ ถึง บ้านนายสมควร เหลลาวงศ์)	เพื่อให้ประชาชนมีความสะดวกในการสัญจร	ก่อสร้างถนน คสล. ผิวจราจรกว้าง ๒ ม. หนา ๐.๑๕ ม. ระยะทางยาว ๓๓ ม. และงานอื่นตามแบบกำหนด	๕๐,๐๐๐	๕๐,๐๐๐	๕๐,๐๐๐	๕๐,๐๐๐	๕๐,๐๐๐	ความพึงพอใจของประชาชน	ประชาชนมีความสะดวกในการสัญจร	กองช่าง

(๒) แผนงานอุตสาหกรรมและการโยธา

ลำดับ ที่	โครงการ	วัตถุประสงค์	เป้าหมาย (ผลผลิตโครงการ)	งบประมาณ					ตัวชี้วัด (KPI)	ผลลัพธ์ที่คาดหวัง ว่าจะได้รับ	หน่วยงานที่ รับผิดชอบหลัก
				พ.ศ. ๒๕๖๖	พ.ศ. ๒๕๖๗	พ.ศ. ๒๕๖๘	พ.ศ. ๒๕๖๙	พ.ศ. ๒๕๗๐			
๓๙๗	โครงการก่อสร้างถนนลูกรัง หมู่ที่ ๑๓ (สายแยกบ้านธาตุทรายมูล - บ้านโนน สมบูรณ์)	เพื่อให้ประชาชนมี ความสะดวกในการ สัญจร	ก่อสร้างถนนลูกรัง ผิวจราจรกว้าง ๕ ม. ระยะทางยาว ๒,๒๐๐ ม. ลูกรังหนา ๐.๒๐ ม. และงานอื่น ตามแบบกำหนด	๑,๐๐๐,๐๐๐	๑,๐๐๐,๐๐๐	๑,๐๐๐,๐๐๐	๑,๐๐๐,๐๐๐	๑,๐๐๐,๐๐๐	ความพึงพอใจ ของประชาชน	ประชาชนมี ความสะดวก ในการสัญจร	กองช่าง
๓๙๘	โครงการก่อสร้างถนน คสล. หมู่ที่ ๑๓ (รอบสระหลวง)	เพื่อให้ประชาชนมี ความสะดวกในการ สัญจร	ก่อสร้างถนน คสล. ผิวจราจรกว้าง ๕ ม. หนา ๐.๑๕ ม. ระยะทางยาว ๖๐๐ ม. และงานอื่นตามแบบ กำหนด	๒,๐๐๐,๐๐๐	๒,๐๐๐,๐๐๐	๒,๐๐๐,๐๐๐	๒,๐๐๐,๐๐๐	๒,๐๐๐,๐๐๐	ความพึงพอใจ ของประชาชน	ประชาชนมี ความสะดวก ในการสัญจร	กองช่าง
๓๙๙	โครงการก่อสร้างลานกีฬาอเนกประสงค์ หมู่ที่ ๑๓	เพื่อส่งเสริมให้เด็ก เยาวชน ประชาชน ออกกำลังกาย และ เล่นกีฬา	ก่อสร้างลานกีฬา อเนกประสงค์ บริเวณสระหลวง ตามแบบ อบต. กำหนด	๕๐๐,๐๐๐	๕๐๐,๐๐๐	๕๐๐,๐๐๐	๕๐๐,๐๐๐	๕๐๐,๐๐๐	ความพึงใจ ของเด็ก เยาวชน ประชาชน	เด็ก เยาวชน ประชาชนมี สถานที่ออก กำลังกายและ เล่นกีฬา	กองช่าง

(๒) แผนงานอุตสาหกรรมและการโยธา

ลำดับ ที่	โครงการ	วัตถุประสงค์	เป้าหมาย (ผลผลิตโครงการ)	งบประมาณ					ตัวชี้วัด (KPI)	ผลลัพธ์ที่คาดว่าจะได้รับ	หน่วยงานที่ รับผิดชอบหลัก
				พ.ศ. ๒๕๖๖	พ.ศ. ๒๕๖๗	พ.ศ. ๒๕๖๘	พ.ศ. ๒๕๖๙	พ.ศ. ๒๕๗๐			
๔๐๐	โครงการก่อสร้างลานตากพืชผลการ เกษตร หมู่ที่ ๑๓	เพื่อให้ประชาชนมี สถานที่ตากพืชผล การเกษตร	ก่อสร้างลานตากพืช ผลทางการเกษตร คสล. หน้า ๐.๑๐ ม. และงานอื่นตามแบบ กำหนด	๕๐๐,๐๐๐	๕๐๐,๐๐๐	๕๐๐,๐๐๐	๕๐๐,๐๐๐	๕๐๐,๐๐๐	ความพึงพอใจ ของประชาชน	ประชาชนมี สถานที่ตาก พืชผลการ เกษตร	กองช่าง
๔๐๑	โครงการก่อสร้างถนน คสล. หมู่ที่ ๑๓ (สายจากนางางสงบ ค่ำม่วง ถึงนา นางไพจิต เหลลาวงศ์)	เพื่อให้ประชาชนมี ความสะดวกในการ สัญจร	ก่อสร้างถนน คสล. ผิวจราจรกว้าง ๕ ม. หน้า ๐.๑๕ ม. ระยะทางยาว ๙ ม. และงานอื่นตามแบบ กำหนด	๕๐,๐๐๐	๕๐,๐๐๐	๕๐,๐๐๐	๕๐,๐๐๐	๕๐,๐๐๐	ความพึงพอใจ ของประชาชน	ประชาชนมี ความสะดวก ในการสัญจร	กองช่าง
๔๐๒	โครงการซ่อมแซมถนนลูกรัง หมู่ที่ ๑๓ (สายจากนายาสาก บำรุงสุข ถึงนา นางแดง เขียบแหลม)	เพื่อให้ประชาชนมี ความสะดวกในการ สัญจร	ลงลูกรังซ่อมแซมถนน ตลอดสาย ผิวจราจร กว้าง ๕ เมตร ระยะ ทางยาว ๑,๖๐๐ ม. พร้อมวางท่อระบายน้ำ ขนาด ๘ ๑.๐๐ ม และงานอื่นตามแบบ กำหนด	๒,๐๐๐,๐๐๐	๒,๐๐๐,๐๐๐	๒,๐๐๐,๐๐๐	๒,๐๐๐,๐๐๐	๒,๐๐๐,๐๐๐	ความพึงพอใจ ของประชาชน	ประชาชนมี ความสะดวก ในการสัญจร	กองช่าง

(๒) แผนงานอุตสาหกรรมและการโยธา

ลำดับ ที่	โครงการ	วัตถุประสงค์	เป้าหมาย (ผลผลิตโครงการ)	งบประมาณ					ตัวชี้วัด (KPI)	ผลลัพธ์ที่คาดหวัง ว่าจะได้รับ	หน่วยงานที่ รับผิดชอบหลัก
				พ.ศ. ๒๕๖๖	พ.ศ. ๒๕๖๗	พ.ศ. ๒๕๖๘	พ.ศ. ๒๕๖๙	พ.ศ. ๒๕๗๐			
๔๐๓	โครงการซ่อมแซมถนนลูกรัง หมู่ที่ ๑๓ สายจากแยก((ถนนสายบ้านธาตุทรายมูล -บ้านหนองกุ้ง) ถึงวัดอุบลนาราม))	เพื่อให้ประชาชนมี ความสะดวกในการ สัญจร	ลงลูกรังซ่อมแซมถนน ตลอดสาย ผิวจราจร กว้าง ๖ เมตร ระยะ ทางยาว ๑,๘๐๐ ม. และงานอื่นตามแบบ กำหนด	๒,๐๐๐,๐๐๐	๒,๐๐๐,๐๐๐	๒,๐๐๐,๐๐๐	๒,๐๐๐,๐๐๐	๒,๐๐๐,๐๐๐	ความพึงพอใจ ของประชาชน	ประชาชนมี ความสะดวก ในการสัญจร	กองช่าง
๔๐๔	โครงการก่อสร้างถนน คสล. หมู่ที่ ๑๓ สายจากแยก((ถนนสายบ้านธาตุทรายมูล -บ้านหนองกุ้ง) ถึงวัดอุบลนาราม))	เพื่อให้ประชาชนมี ความสะดวกในการ สัญจร	ก่อสร้างถนน คสล. ผิวจราจรกว้าง ๕ ม. หนา ๐.๑๕ ม. ระยะ ทางยาว ๑,๘๐๐ ม. และงานอื่นตามแบบ กำหนด	๖,๐๐๐,๐๐๐	๖,๐๐๐,๐๐๐	๖,๐๐๐,๐๐๐	๖,๐๐๐,๐๐๐	๖,๐๐๐,๐๐๐	ความพึงพอใจ ของประชาชน	ประชาชนมี ความสะดวก ในการสัญจร	กองช่าง
๔๐๕	โครงการก่อสร้างถนน คสล. หมู่ที่ ๑๔ (สายจากบ้านนางบัวเรียน คงไชย ถึง ถนนทางหลวง ๒๐๒๑)	เพื่อให้ประชาชนมี ความสะดวกในการ สัญจร	ก่อสร้างถนน คสล. กว้าง ๕ เมตร ยาว ๑๒๕ เมตร หนา ๐.๑๕ เมตร และงานอื่นตามแบบ กำหนด	๔๐๐,๐๐๐	๔๐๐,๐๐๐	๔๐๐,๐๐๐	๔๐๐,๐๐๐	๔๐๐,๐๐๐	ความพึงพอใจ ของประชาชน ที่สัญจรไป-มา	ประชาชนมี ความสะดวก ในการสัญจร	กองช่าง

(๒) แผนงานอุตสาหกรรมและการโยธา

ลำดับ ที่	โครงการ	วัตถุประสงค์	เป้าหมาย (ผลผลิตโครงการ)	งบประมาณ					ตัวชี้วัด (KPI)	ผลลัพธ์ที่คาดว่าจะได้รับ	หน่วยงานที่ รับผิดชอบหลัก
				พ.ศ. ๒๕๖๖	พ.ศ. ๒๕๖๗	พ.ศ. ๒๕๖๘	พ.ศ. ๒๕๖๙	พ.ศ. ๒๕๗๐			
๔๐๖	โครงการก่อสร้างถนน คสล. หมู่ที่ ๑๔ (สายจากบ้านนายครศรี มาลาศรี ถึง บ้านนางบุญมี บุคตานอก)	เพื่อให้ประชาชนมี ความสะดวกในการ สัญจร	ก่อสร้างถนน คสล. กว้าง ๔ เมตร ยาว ๕๘ เมตร หนา ๐.๑๕ เมตร และงานอื่นตามแบบ กำหนด	๒๐๐,๐๐๐	๒๐๐,๐๐๐	๒๐๐,๐๐๐	๒๐๐,๐๐๐	๒๐๐,๐๐๐	ความพึงพอใจ ของประชาชน ที่สัญจรไป-มา	ประชาชนมี ความสะดวก ในการสัญจร	กองช่าง
๔๐๗	โครงการก่อสร้างลานกีฬาอเนกประสงค์ หมู่ที่ ๑๔	เพื่อส่งเสริมให้เด็ก เยาวชน ประชาชน ออกกำลังกาย และ กีฬา	ก่อสร้างลานกีฬา อเนกประสงค์	๕๐๐,๐๐๐	๕๐๐,๐๐๐	๕๐๐,๐๐๐	๕๐๐,๐๐๐	๕๐๐,๐๐๐	ความพึงใจ ของเด็ก เยาวชน ประชาชน	เด็ก เยาวชน ประชาชนมี สถานที่ออก กำลังกายและ เล่นกีฬา	กองช่าง
๔๐๘	โครงการก่อสร้างถนนลูกรัง หมู่ที่ ๑๔ (สายจากทางหลวง ๒๐๒๑ ถึง นายนายคำพอง ทองทิพย์)	เพื่อให้ประชาชนมี ความสะดวกในการ สัญจร	ก่อสร้างถนนลูกรัง กว้าง ๖ เมตร ยาว ๗๐๐ เมตร และงานอื่นตามแบบ กำหนด	๑,๐๐๐,๐๐๐	๑,๐๐๐,๐๐๐	๑,๐๐๐,๐๐๐	๑,๐๐๐,๐๐๐	๑,๐๐๐,๐๐๐	ความพึงพอใจ ของประชาชน ที่สัญจรไป-มา	ประชาชนมี ความสะดวก ในการสัญจร	กองช่าง

(๒) แผนงานอุตสาหกรรมและการโยธา

ลำดับ ที่	โครงการ	วัตถุประสงค์	เป้าหมาย (ผลผลิตโครงการ)	งบประมาณ					ตัวชี้วัด (KPI)	ผลลัพธ์ที่คาดหวัง ว่าจะได้รับ	หน่วยงานที่ รับผิดชอบหลัก
				พ.ศ. ๒๕๖๖	พ.ศ. ๒๕๖๗	พ.ศ. ๒๕๖๘	พ.ศ. ๒๕๖๙	พ.ศ. ๒๕๗๐			
๔๐๙	โครงการก่อสร้างถนน คสล. หมู่ที่ ๑๔ (สายจากบ้านนางบัวเรียน คงชัย ถึง ถนนทางหลวงหมายเลข ๒๐๒๑)	เพื่อให้ประชาชนมี ความสะดวกในการ สัญจร	ก่อสร้างถนน คสล. ผิวจราจรกว้าง ๕ ม. หนา ๐.๑๕ ม. ระยะทางยาว ๑๒๐ ม. และงานอื่นตามแบบ กำหนด	๔๐๐,๐๐๐	๔๐๐,๐๐๐	๔๐๐,๐๐๐	๔๐๐,๐๐๐	๔๐๐,๐๐๐	ความพึงพอใจ ของประชาชน	ประชาชนมี ความสะดวก ในการสัญจร	กองช่าง
๔๑๐	โครงการก่อสร้างถนน คสล. หมู่ที่ ๑๔ (สายจากวัดป่าบ้านวังแสง ถึงถนนทาง หลวงหมายเลข ๒๐๒๑)	เพื่อให้ประชาชนมี ความสะดวกในการ สัญจร	ก่อสร้างถนน คสล. ผิวจราจรกว้าง ๕ ม. หนา ๐.๑๕ ม. ระยะทางยาว ๘๒๐ ม. และงานอื่นตามแบบ กำหนด	๓,๐๐๐,๐๐๐	๓,๐๐๐,๐๐๐	๓,๐๐๐,๐๐๐	๓,๐๐๐,๐๐๐	๓,๐๐๐,๐๐๐	ความพึงพอใจ ของประชาชน	ประชาชนมี ความสะดวก ในการสัญจร	กองช่าง
๔๑๑	โครงการปรับปรุงถนน คสล. หมู่ที่ ๑๔	เพื่อให้ประชาชนมี ความสะดวกในการ สัญจร	ปรับปรุงผิวทางโดย การเสริมผิวแอสฟัลต์ คอนกรีตกว้าง ๕ ม. หนา ๐.๐๔ ม. ระยะทางยาว ๑,๕๘๐ ม. และงาน อื่นตามแบบกำหนด	๓,๐๐๐,๐๐๐	๓,๐๐๐,๐๐๐	๓,๐๐๐,๐๐๐	๓,๐๐๐,๐๐๐	๓,๐๐๐,๐๐๐	ความพึงพอใจ ของประชาชน	ประชาชนมี ความสะดวก ในการสัญจร	กองช่าง

(๒) แผนงานอุตสาหกรรมและการโยธา

ลำดับ ที่	โครงการ	วัตถุประสงค์	เป้าหมาย (ผลผลิตโครงการ)	งบประมาณ					ตัวชี้วัด (KPI)	ผลลัพธ์ที่คาดว่าจะได้รับ	หน่วยงานที่ รับผิดชอบหลัก
				พ.ศ. ๒๕๖๖	พ.ศ. ๒๕๖๗	พ.ศ. ๒๕๖๘	พ.ศ. ๒๕๖๙	พ.ศ. ๒๕๗๐			
๔๑๒	โครงการก่อสร้างถนน คสล. หมู่ที่ ๑๔ (สายจากข้างศูนย์พัฒนาเด็กเล็ก ถึง ถนนสาย(บ้านวังแสง - บ้านโคกสีแก้ว)	เพื่อให้ประชาชนมี ความสะดวกในการ สัญจร	ก่อสร้างถนน คสล. ผิวจราจรกว้าง ๔ ม. หนา ๐.๑๕ ม. ระยะ ทางยาว ๑,๒๖๐ ม. และงานอื่นตามแบบ กำหนด	๓,๕๐๐,๐๐๐	๓,๕๐๐,๐๐๐	๓,๕๐๐,๐๐๐	๓,๕๐๐,๐๐๐	๓,๕๐๐,๐๐๐	ความพึงพอใจ ของประชาชน	ประชาชนมี ความสะดวก ในการสัญจร	กองช่าง
๔๑๓	โครงการก่อสร้างถนน คสล. หมู่ที่ ๑๕ (สายจากถนนทางหลวง ๒๐๒๐ ถึง บ้านห้วยโคก หมู่ที่ ๑)	เพื่อให้ประชาชนมี ความสะดวกในการ สัญจร	ก่อสร้างถนน คสล. กว้าง ๕ เมตร ยาว ๑,๐๕๐ เมตร หนา ๐.๑๕ เมตร และงานอื่นตามแบบ กำหนด	๓,๒๐๐,๐๐๐	๓,๒๐๐,๐๐๐	๓,๒๐๐,๐๐๐	๓,๒๐๐,๐๐๐	๓,๒๐๐,๐๐๐	ความพึงพอใจ ของประชาชน ที่สัญจรไป-มา	ประชาชนมี ความสะดวก ในการสัญจร	กองช่าง
๔๑๔	โครงการปรับปรุงถนน คสล. หมู่ที่ ๑๕ (ข้ามห้วยมะกอก)สายจากถนนลาดยาง ถึงทางหลวง ๒๐๒๐)	เพื่อให้ประชาชนมี ความสะดวกในการ สัญจร	ปรับปรุงเป็นผิวจราจร แอสฟัลท์คอนกรีต กว้าง ๖ เมตร ยาว ๑,๓๐๐ เมตร หนา ๐.๐๔ เมตร และงานอื่นตามแบบ กำหนด	๓,๒๐๐,๐๐๐	๓,๒๐๐,๐๐๐	๓,๒๐๐,๐๐๐	๓,๒๐๐,๐๐๐	๓,๒๐๐,๐๐๐	ความพึงพอใจ ของประชาชน ที่สัญจรไป-มา	ประชาชนมี ความสะดวก ในการสัญจร	กองช่าง

(๒) แผนงานอุตสาหกรรมและการโยธา

ลำดับ ที่	โครงการ	วัตถุประสงค์	เป้าหมาย (ผลผลิตโครงการ)	งบประมาณ					ตัวชี้วัด (KPI)	ผลลัพธ์ที่คาดหวัง ว่าจะได้รับ	หน่วยงานที่ รับผิดชอบหลัก
				พ.ศ. ๒๕๖๖	พ.ศ. ๒๕๖๗	พ.ศ. ๒๕๖๘	พ.ศ. ๒๕๖๙	พ.ศ. ๒๕๗๐			
๔๑๕	โครงการก่อสร้างถนน คสล. หมู่ที่ ๑๕ (สายจากหลังวัดป่าช้า ถึงถนนหนองฝ้าย บ้านหายโคก หมู่ที่ ๑)	เพื่อให้ประชาชนมี ความสะดวกในการ สัญจร	ก่อสร้างถนน คสล. กว้าง ๕ เมตร ยาว ๒,๔๐๐ เมตร หนา ๐.๑๕ เมตร และงานอื่นตามแบบ กำหนด	๗,๒๐๐,๐๐๐	๗,๒๐๐,๐๐๐	๗,๒๐๐,๐๐๐	๗,๒๐๐,๐๐๐	๗,๒๐๐,๐๐๐	ความพึงพอใจ ของประชาชน ที่สัญจรไป-มา	ประชาชนมี ความสะดวก ในการสัญจร	กองช่าง
๔๑๖	โครงการซ่อมแซมถนนลูกรัง หมู่ที่ ๑๕ (สายห้วยแจ้ง)	เพื่อให้ประชาชนมี ความสะดวกในการ สัญจร	ลงหินลูกรังพร้อมเกรด ปรับแต่งผิวจราจร กว้าง ๔-๖ เมตร ยาว ๑,๔๐๐ เมตร และงานอื่นตามแบบ กำหนด	๕๐๐,๐๐๐	๕๐๐,๐๐๐	๕๐๐,๐๐๐	๕๐๐,๐๐๐	๕๐๐,๐๐๐	ความพึงพอใจ ของประชาชน ที่สัญจรไป-มา	ประชาชนมี ความสะดวก ในการสัญจร	กองช่าง
๔๑๗	โครงการซ่อมแซมถนนลูกรัง หมู่ที่ ๑๕ (สายลำห้วยมะกอก)	เพื่อให้ประชาชนมี ความสะดวกในการ สัญจร	ลงหินลูกรังพร้อมเกรด ปรับแต่งผิวจราจร กว้าง ๔ เมตร ยาว ๑,๓๐๐ เมตร (ทั้งสองฝั่งห้วย) และงานอื่นตามแบบ กำหนด	๗๐๐,๐๐๐	๗๐๐,๐๐๐	๗๐๐,๐๐๐	๗๐๐,๐๐๐	๗๐๐,๐๐๐	ความพึงพอใจ ของประชาชน ที่สัญจรไป-มา	ประชาชนมี ความสะดวก ในการสัญจร	กองช่าง

(๒) แผนงานอุตสาหกรรมและการโยธา

ลำดับ ที่	โครงการ	วัตถุประสงค์	เป้าหมาย (ผลผลิตโครงการ)	งบประมาณ					ตัวชี้วัด (KPI)	ผลลัพธ์ที่คาดว่าจะได้รับ	หน่วยงานที่ รับผิดชอบหลัก
				พ.ศ. ๒๕๖๖	พ.ศ. ๒๕๖๗	พ.ศ. ๒๕๖๘	พ.ศ. ๒๕๖๙	พ.ศ. ๒๕๗๐			
๔๑๘	โครงการก่อสร้างถนนลูกรัง หมู่ที่ ๑๕ (สายจากสะพานข้ามไปบ้านหายโศก ถึง นายนายคำภี แข็งขัน)	เพื่อให้ประชาชนมี ความสะดวกในการ สัญจร	ก่อสร้างถนนลูกรัง กว้าง ๔-๖ เมตร ยาว ๑,๓๕๐ เมตร และงานอื่นตามแบบ กำหนด	๙๐๐,๐๐๐	๙๐๐,๐๐๐	๙๐๐,๐๐๐	๙๐๐,๐๐๐	๙๐๐,๐๐๐	ความพึงพอใจ ของประชาชน ที่สัญจรไป-มา	ประชาชนมี ความสะดวก ในการสัญจร	กองช่าง
๔๑๙	โครงการปรับปรุงถนน คสล. หมู่ที่ ๑๕ (สายจากข้างวัดป่าช้า ถึงสะพานถนน สาย(ดงหวาย-หายโศก)	เพื่อให้ประชาชนมี ความสะดวกในการ สัญจร	ปรับปรุงผิวทางโดย การเสริมผิวแอสฟัลต์ คอนกรีตกว้าง ๕ ม. ยาว ๒,๓๐๐ เมตร หนา ๐.๐๔ เมตร และงานอื่นตามแบบ กำหนด	๕,๗๐๐,๐๐๐	๕,๗๐๐,๐๐๐	๕,๗๐๐,๐๐๐	๕,๗๐๐,๐๐๐	๕,๗๐๐,๐๐๐	ความพึงพอใจ ของประชาชน ที่สัญจรไป-มา	ประชาชนมี ความสะดวก ในการสัญจร	กองช่าง
๔๒๐	โครงการปรับปรุงถนน คสล. หมู่ที่ ๑๕ (สายจากบ้านนางชั้น ถึงทางหลวง หมายเลข ๒๐๒๐)	เพื่อให้ประชาชนมี ความสะดวกในการ สัญจร	ปรับปรุงผิวทางโดย การเสริมผิวแอสฟัลต์ คอนกรีตกว้าง ๖ ม. หนา ๐.๐๔ ม. ระยะทางยาว ๑,๒๐๐ ม. และงาน อื่นตามแบบกำหนด	๔,๐๐๐,๐๐๐	๔,๐๐๐,๐๐๐	๔,๐๐๐,๐๐๐	๔,๐๐๐,๐๐๐	๔,๐๐๐,๐๐๐	ความพึงพอใจ ของประชาชน	ประชาชนมี ความสะดวก ในการสัญจร	กองช่าง

(๒) แผนงานอุตสาหกรรมและการโยธา

ลำดับ ที่	โครงการ	วัตถุประสงค์	เป้าหมาย (ผลผลิตโครงการ)	งบประมาณ					ตัวชี้วัด (KPI)	ผลลัพธ์ที่คาดหวัง ว่าจะได้รับ	หน่วยงานที่ รับผิดชอบหลัก
				พ.ศ. ๒๕๖๖	พ.ศ. ๒๕๖๗	พ.ศ. ๒๕๖๘	พ.ศ. ๒๕๖๙	พ.ศ. ๒๕๗๐			
๔๒๑	โครงการปรับปรุงถนน คสล. หมู่ที่ ๑๕ (สายจากบ้านนางหนูหล้า ถึงสะพาน ห้วยแจ้ง)	เพื่อให้ประชาชนมี ความสะดวกในการ สัญจร	ปรับปรุงผิวทางโดย การเสริมผิวแอสฟัลต์ คอนกรีตกว้าง ๕ ม. หนา ๐.๐๔ ม. ระยะทางยาว ๒๒๐ ม. และงาน อื่นตามแบบกำหนด	๖๐๐,๐๐๐	๖๐๐,๐๐๐	๖๐๐,๐๐๐	๖๐๐,๐๐๐	๖๐๐,๐๐๐	ความพึงพอใจ ของประชาชน	ประชาชนมี ความสะดวก ในการสัญจร	กองช่าง
๔๒๒	โครงการก่อสร้างถนนลูกรัง หมู่ที่ ๑๕ (สายลำห้วยมะกอก ถึงลำห้วยแจ้ง)	เพื่อให้ประชาชนมี ความสะดวกในการ สัญจร	ก่อสร้างถนนลูกรัง ผิวจราจรกว้าง ๔ ม. ระยะทางยาว ๓๐๐ ม. ลูกรังหนา ๐.๒๐ ม. และงานอื่น ตามแบบกำหนด	๕๐๐,๐๐๐	๕๐๐,๐๐๐	๕๐๐,๐๐๐	๕๐๐,๐๐๐	๕๐๐,๐๐๐	ความพึงพอใจ ของประชาชน	ประชาชนมี ความสะดวก ในการสัญจร	กองช่าง
๔๒๓	โครงการก่อสร้างถนน คสล. หมู่ที่ ๑๕ (สายจากถนนทางหลวง ๒๐๒๐ ถึง นายนายสนั่น พระราช)	เพื่อให้ประชาชนมี ความสะดวกในการ สัญจร	ก่อสร้างถนน คสล. กว้าง ๕ เมตร ยาว ๙๓๕ เมตร หนา ๐.๑๕ เมตร และงานอื่นตามแบบ กำหนด	๓,๐๐๐,๐๐๐	๓,๐๐๐,๐๐๐	๓,๐๐๐,๐๐๐	๓,๐๐๐,๐๐๐	๓,๐๐๐,๐๐๐	ความพึงพอใจ ของประชาชน ที่สัญจรไป-มา	ประชาชนมี ความสะดวก ในการสัญจร	กองช่าง

(๒) แผนงานอุตสาหกรรมและการโยธา

ลำดับ ที่	โครงการ	วัตถุประสงค์	เป้าหมาย (ผลผลิตโครงการ)	งบประมาณ					ตัวชี้วัด (KPI)	ผลลัพธ์ที่คาดว่าจะได้รับ	หน่วยงานที่ รับผิดชอบหลัก
				พ.ศ. ๒๕๖๖	พ.ศ. ๒๕๖๗	พ.ศ. ๒๕๖๘	พ.ศ. ๒๕๖๙	พ.ศ. ๒๕๗๐			
๔๒๔	โครงการก่อสร้างถนน คสล. หมู่ที่ ๑๖ (สายจากบ้านนายบุญน้ำ สีแก้ว ถึง บ้านนางสะอาด จิตรชื่น) (ริมบึงทิศใต้)	เพื่อให้ประชาชนมี ความสะดวกในการ สัญจร	ก่อสร้างถนน คสล. กว้าง ๕ เมตร ยาว ๖๐๐ เมตร หนา ๐.๑๕ เมตร และงานอื่นตามแบบ กำหนด	๑,๘๐๐,๐๐๐	๑,๘๐๐,๐๐๐	๑,๘๐๐,๐๐๐	๑,๘๐๐,๐๐๐	๑,๘๐๐,๐๐๐	ความพึงพอใจ ของประชาชน ที่สัญจรไป-มา	ประชาชนมี ความสะดวก ในการสัญจร	กองช่าง
๔๒๕	โครงการก่อสร้างถนน คสล. หมู่ที่ ๑๖ (สายจากหน้าโรงเรียนบ้านหายโคก ถึง ดงขวางหมู่ที่ ๑๐)	เพื่อให้ประชาชนมี ความสะดวกในการ สัญจร	ก่อสร้างถนน คสล. กว้าง ๕ เมตร ยาว ๒,๕๐๐ เมตร หนา ๐.๑๕ เมตร และงานอื่นตามแบบ กำหนด	๘,๐๐๐,๐๐๐	๘,๐๐๐,๐๐๐	๘,๐๐๐,๐๐๐	๘,๐๐๐,๐๐๐	๘,๐๐๐,๐๐๐	ความพึงพอใจ ของประชาชน ที่สัญจรไป-มา	ประชาชนมี ความสะดวก ในการสัญจร	กองช่าง
๔๒๖	โครงการซ่อมแซมถนนลูกรัง หมู่ที่ ๑๖ (สายจากหนองผักบุง เชื่อมถนนสาย สายโคก-ดงขวาง)	เพื่อให้ประชาชนมี ความสะดวกในการ สัญจร	ลงหินลูกรังพร้อม เกรตปรับแต่งผิว จราจรกว้าง ๖ เมตร ยาว ๖๐๐ เมตร และงานอื่นตามแบบ กำหนด	๓๐๐,๐๐๐	๓๐๐,๐๐๐	๓๐๐,๐๐๐	๓๐๐,๐๐๐	๓๐๐,๐๐๐	ความพึงพอใจ ของประชาชน ที่สัญจรไป-มา	ประชาชนมี ความสะดวก ในการสัญจร	กองช่าง

(๒) แผนงานอุตสาหกรรมและการโยธา

ลำดับ ที่	โครงการ	วัตถุประสงค์	เป้าหมาย (ผลผลิตโครงการ)	งบประมาณ					ตัวชี้วัด (KPI)	ผลลัพธ์ที่คาดหวัง ว่าจะได้รับ	หน่วยงานที่ รับผิดชอบหลัก
				พ.ศ. ๒๕๖๖	พ.ศ. ๒๕๖๗	พ.ศ. ๒๕๖๘	พ.ศ. ๒๕๖๙	พ.ศ. ๒๕๗๐			
๔๒๗	โครงการก่อสร้างถนนลูกรัง หมู่ที่ ๑๖ (สายจากนางางสะอาด จิตรขึ้น ถึง สวนยางนายประจักษ์ อนุรักษ์)	เพื่อให้ประชาชนมี ความสะดวกในการ สัญจร	ก่อสร้างถนนลูกรัง ผิวจราจรกว้าง ๖ เมตร ยาว ๕๕๐ ม. หนา ๐.๒๐ ม. และงานอื่นตามแบบ	๕๐๐,๐๐๐	๕๐๐,๐๐๐	๕๐๐,๐๐๐	๕๐๐,๐๐๐	๕๐๐,๐๐๐	ความพึงพอใจ ของประชาชน ที่สัญจรไป-มา	ประชาชนมี ความสะดวก ในการสัญจร	กองช่าง
๔๒๘	โครงการก่อสร้างลานกีฬาอเนกประสงค์ หมู่ที่ ๑๖	เพื่อส่งเสริมให้เด็ก เยาวชน ประชาชน ออกกำลังกาย และ เล่นกีฬา	ก่อสร้างลานกีฬา อเนกประสงค์ ตาม อบต. กำหนด	๕๐๐,๐๐๐	๕๐๐,๐๐๐	๕๐๐,๐๐๐	๕๐๐,๐๐๐	๕๐๐,๐๐๐	ความพึงใจ ของเด็ก เยาวชน ประชาชน	เด็ก เยาวชน ประชาชนมี สถานที่ออก กำลังกายและ เล่นกีฬา	กองช่าง
๔๒๙	โครงการก่อสร้างถนน คสล. หมู่ที่ ๑๖ (สายจากบ้านนางพวงเพชร แก้วไม้ ถึง บ้านนางสมสนุก แข็งขัน)	เพื่อให้ประชาชนมี ความสะดวกในการ สัญจร	ก่อสร้างถนน คสล. ผิวจราจรกว้าง ๕ ม. หนา ๐.๑๕ ม. ระยะทางยาว ๕๒๑ ม. และงานอื่นตามแบบ กำหนด	๑,๖๐๐,๐๐๐	๑,๖๐๐,๐๐๐	๑,๖๐๐,๐๐๐	๑,๖๐๐,๐๐๐	๑,๖๐๐,๐๐๐	ความพึงพอใจ ของประชาชน	ประชาชนมี ความสะดวก ในการสัญจร	กองช่าง

(๒) แผนงานอุตสาหกรรมและการโยธา

ลำดับ ที่	โครงการ	วัตถุประสงค์	เป้าหมาย (ผลผลิตโครงการ)	งบประมาณ					ตัวชี้วัด (KPI)	ผลลัพธ์ที่คาดหวัง ว่าจะได้รับ	หน่วยงานที่ รับผิดชอบหลัก
				พ.ศ. ๒๕๖๖	พ.ศ. ๒๕๖๗	พ.ศ. ๒๕๖๘	พ.ศ. ๒๕๖๙	พ.ศ. ๒๕๗๐			
๔๓๐	โครงการก่อสร้างถนน คสล. หมู่ที่ ๑๖ (สายจากข้างบ้านนางทองปาน สีหาบุตร ไปหนองผักบุ้ง)	เพื่อให้ประชาชนมี ความสะดวกในการ สัญจร	ก่อสร้างถนน คสล. ผิวจราจรกว้าง ๔ ม. หนา ๐.๑๕ ม. ระยะทางยาว ๔๐ ม. วางท่อกลมขนาดเส้น ผ่าศูนย์กลาง ๐.๖๐ ม. จำนวน ๖ ท่อน และ งานอื่นตามแบบกำหนด	๑๕๐,๐๐๐	๑๕๐,๐๐๐	๑๕๐,๐๐๐	๑๕๐,๐๐๐	๑๕๐,๐๐๐	ความพึงพอใจ ของประชาชน	ประชาชนมี ความสะดวก ในการสัญจร	กองช่าง
๔๓๑	โครงการก่อสร้างถนน คสล. หมู่ที่ ๑๖ (สายจากบ้านนายนิคม ผิวเหลือง ไปทุ่งนา)	เพื่อให้ประชาชนมี ความสะดวกในการ สัญจร	ก่อสร้างถนน คสล. ผิวจราจรกว้าง ๓ ม. หนา ๐.๑๕ ม. ระยะทางยาว ๘๐ ม. และงานอื่นตามแบบ กำหนด	๑๕๐,๐๐๐	๑๕๐,๐๐๐	๑๕๐,๐๐๐	๑๕๐,๐๐๐	๑๕๐,๐๐๐	ความพึงพอใจ ของประชาชน	ประชาชนมี ความสะดวก ในการสัญจร	กองช่าง
๔๓๒	โครงการก่อสร้างถนน คสล. หมู่ที่ ๑๖ (สายจากข้างวัดป่าบ้านหายโศก เชื่อมถนนหมู่ที่ ๑)	เพื่อให้ประชาชนมี ความสะดวกในการ สัญจร	ก่อสร้างถนน คสล. ผิวจราจรกว้าง ๔ ม. หนา ๐.๑๕ ม. ระยะทางยาว ๑๐๔ ม. และงานอื่นตามแบบ กำหนด	๒๕๐,๐๐๐	๒๕๐,๐๐๐	๒๕๐,๐๐๐	๒๕๐,๐๐๐	๒๕๐,๐๐๐	ความพึงพอใจ ของประชาชน	ประชาชนมี ความสะดวก ในการสัญจร	กองช่าง

(๒) แผนงานอุตสาหกรรมและการโยธา

ลำดับ ที่	โครงการ	วัตถุประสงค์	เป้าหมาย (ผลผลิตโครงการ)	งบประมาณ					ตัวชี้วัด (KPI)	ผลลัพธ์ที่คาดหวัง ว่าจะได้รับ	หน่วยงานที่ รับผิดชอบหลัก
				พ.ศ. ๒๕๖๖	พ.ศ. ๒๕๖๗	พ.ศ. ๒๕๖๘	พ.ศ. ๒๕๖๙	พ.ศ. ๒๕๗๐			
๔๓๓	โครงการปรับปรุงถนน คสล. หมู่ที่ ๑๖ (สายจากบ้านนางสงวน วงษ์เพชร ถึงโรงเรียนนางเกศ แข็งขัน)	เพื่อให้ประชาชนมี ความสะดวกในการ สัญจร	ปรับปรุงผิวทางโดย การเสริมผิวแอสฟัลต์ คอนกรีตกว้าง ๕ ม. หนา ๐.๐๔ ม. ระยะทางยาว ๑๗๔ ม. และงาน อื่นตามแบบกำหนด	๔๐๐,๐๐๐	๔๐๐,๐๐๐	๔๐๐,๐๐๐	๔๐๐,๐๐๐	๔๐๐,๐๐๐	ความพึงพอใจ ของประชาชน	ประชาชนมี ความสะดวก ในการสัญจร	กองช่าง
๔๓๔	โครงการก่อสร้างถนน คสล. หมู่ที่ ๑๗ (สายจากทางหลวง ๒๐๒๐ ไปบ้าน ดงขวาง หมู่ที่ ๑๐)	เพื่อให้ประชาชนมี ความสะดวกในการ สัญจร	ก่อสร้างถนน คสล. กว้าง ๕ เมตร ยาว ๑,๘๐๐ เมตร หนา ๐.๑๕ เมตร และงานอื่นตามแบบ กำหนด	๕,๔๐๐,๐๐๐	๕,๔๐๐,๐๐๐	๕,๔๐๐,๐๐๐	๕,๔๐๐,๐๐๐	๕,๔๐๐,๐๐๐	ความพึงพอใจ ของประชาชน ที่สัญจรไป-มา	ประชาชนมี ความสะดวก ในการสัญจร	กองช่าง
๔๓๕	โครงการปรับปรุงถนน คสล. หมู่ที่ ๑๗ (สายซอยแสงแก้ว)	เพื่อให้ประชาชนมี ความสะดวกในการ สัญจร	ปรับปรุงเป็นผิวจราจร แอสฟัลท์คอนกรีต กว้าง ๕ เมตร ยาว ๘๐ เมตร หนา ๐.๐๔ เมตร และงานอื่นตามแบบ กำหนด	๒๐๐,๐๐๐	๒๐๐,๐๐๐	๒๐๐,๐๐๐	๒๐๐,๐๐๐	๒๐๐,๐๐๐	ความพึงพอใจ ของประชาชน ที่สัญจรไป-มา	ประชาชนมี ความสะดวก ในการสัญจร	กองช่าง

(๒) แผนงานอุตสาหกรรมและการโยธา

ลำดับ ที่	โครงการ	วัตถุประสงค์	เป้าหมาย (ผลผลิตโครงการ)	งบประมาณ					ตัวชี้วัด (KPI)	ผลลัพธ์ที่คาดว่าจะได้รับ	หน่วยงานที่ รับผิดชอบหลัก
				พ.ศ. ๒๕๖๖	พ.ศ. ๒๕๖๗	พ.ศ. ๒๕๖๘	พ.ศ. ๒๕๖๙	พ.ศ. ๒๕๗๐			
๔๓๖	โครงการก่อสร้างลานกีฬาอเนกประสงค์ หมู่ที่ ๑๗	เพื่อส่งเสริมให้เด็กเยาวชน ประชาชน ออกกำลังกาย และเล่นกีฬา	ก่อสร้างลานกีฬาอเนกประสงค์ตามแบบ อบต. กำหนด	๕๐๐,๐๐๐	๕๐๐,๐๐๐	๕๐๐,๐๐๐	๕๐๐,๐๐๐	๕๐๐,๐๐๐	ความพึงใจของเด็กเยาวชน ประชาชน	เด็ก เยาวชน ประชาชนมีสถานที่ออกกำลังกายและเล่นกีฬา	กองช่าง
๔๓๗	โครงการซ่อมแซมถนนลูกรัง หมู่ที่ ๑๗ (สายจากนางคำเกาะ ถึงบ้านดงขวาง หมู่ที่ ๑๐)	เพื่อให้ประชาชนมีความสะดวกในการสัญจร	ลูกรังซ่อมแซมถนนตลอดสาย ผิวจราจรกว้าง ๖ เมตร ระยะทางยาว ๑,๖๒๐ เมตร และงานอื่นตามแบบกำหนด	๒,๐๐๐,๐๐๐	๒,๐๐๐,๐๐๐	๒,๐๐๐,๐๐๐	๒,๐๐๐,๐๐๐	๒,๐๐๐,๐๐๐	ความพึงพอใจของประชาชนที่สัญจรไป-มา	ประชาชนมีความสะดวกในการสัญจร	กองช่าง
๔๓๘	โครงการก่อสร้างถนน คสล. หมู่ที่ ๑๗ (สายจากนางคำเกาะ ถึงบ้านดงขวาง หมู่ที่ ๑๐)	เพื่อให้ประชาชนมีความสะดวกในการสัญจร	ก่อสร้างถนน คสล. กว้าง ๕ เมตร ยาว ๑,๖๒๐ เมตร หนา ๐.๑๕ เมตร และงานอื่นตามแบบกำหนด	๕,๐๐๐,๐๐๐	๕,๐๐๐,๐๐๐	๕,๐๐๐,๐๐๐	๕,๐๐๐,๐๐๐	๕,๐๐๐,๐๐๐	ความพึงพอใจของประชาชนที่สัญจรไป-มา	ประชาชนมีความสะดวกในการสัญจร	กองช่าง

(๒) แผนงานอุตสาหกรรมและการโยธา

ลำดับ ที่	โครงการ	วัตถุประสงค์	เป้าหมาย (ผลผลิตโครงการ)	งบประมาณ					ตัวชี้วัด (KPI)	ผลลัพธ์ที่คาดว่าจะได้รับ	หน่วยงานที่ รับผิดชอบหลัก
				พ.ศ. ๒๕๖๖	พ.ศ. ๒๕๖๗	พ.ศ. ๒๕๖๘	พ.ศ. ๒๕๖๙	พ.ศ. ๒๕๗๐			
๔๓๙	โครงการก่อสร้างถนนลูกรัง หมู่ที่ ๑๗ (สายจากทางหลวง หมายเลข ๒๐๒๐ ถึงสะพานบล็อกคอนเวิร์ส ม.๑๗)	เพื่อให้ประชาชนมี ความสะดวกในการ สัญจร	ก่อสร้างถนนลูกรัง ผิวจราจรกว้าง ๔ เมตร ระยะทางยาว ๕๐๐ เมตร และงานอื่นตามแบบ กำหนด	๕๐๐,๐๐๐	๕๐๐,๐๐๐	๕๐๐,๐๐๐	๕๐๐,๐๐๐	๕๐๐,๐๐๐	ความพึงพอใจ ของประชาชน ที่สัญจรไป-มา	ประชาชนมี ความสะดวก ในการสัญจร	กองช่าง
๔๔๐	โครงการก่อสร้างถนน คสล. หมู่ที่ ๑๖ (สายจากสวนยางนางยุพิน ธิษณานนท์ ถึงสามแยกถนนสาย(หายโศก - ดงขวาง)	เพื่อให้ประชาชนมี ความสะดวกในการ สัญจร	ก่อสร้างถนน คสล. ผิวจราจรกว้าง ๕ ม. หนา ๐.๑๕ ม. ระยะทางยาว ๕๗๘ ม. และงานอื่นตามแบบ กำหนด	๑,๗๕๐,๐๐๐	๑,๗๕๐,๐๐๐	๑,๗๕๐,๐๐๐	๑,๗๕๐,๐๐๐	๑,๗๕๐,๐๐๐	ความพึงพอใจ ของประชาชน	ประชาชนมี ความสะดวก ในการสัญจร	กองช่าง
๔๔๑	โครงการก่อสร้างถนน คสล. หมู่ที่ ๑๖ (สายจากข้างบ้านนายสายฝน น้อยนะ ถึงสามแยกถนนสาย(หายโศก - ดงขวาง)	เพื่อให้ประชาชนมี ความสะดวกในการ สัญจร	ก่อสร้างถนน คสล. ผิวจราจรกว้าง ๕ ม. หนา ๐.๑๕ ม. ระยะทางยาว ๔๗๗ ม. และงานอื่นตามแบบ กำหนด	๑,๕๐๐,๐๐๐	๑,๕๐๐,๐๐๐	๑,๕๐๐,๐๐๐	๑,๕๐๐,๐๐๐	๑,๕๐๐,๐๐๐	ความพึงพอใจ ของประชาชน	ประชาชนมี ความสะดวก ในการสัญจร	กองช่าง

(๒) แผนงานอุตสาหกรรมและการโยธา

ลำดับ ที่	โครงการ	วัตถุประสงค์	เป้าหมาย (ผลผลิตโครงการ)	งบประมาณ					ตัวชี้วัด (KPI)	ผลลัพธ์ที่คาดว่าจะได้รับ	หน่วยงานที่ รับผิดชอบหลัก
				พ.ศ. ๒๕๖๖	พ.ศ. ๒๕๖๗	พ.ศ. ๒๕๖๘	พ.ศ. ๒๕๖๙	พ.ศ. ๒๕๗๐			
๔๔๒	โครงการซ่อมแซมถนนลูกรัง ภายใน หมู่บ้าน หมู่ที่ ๑๖	เพื่อให้ประชาชนมี ความสะดวกในการ สัญจร	๑. ซ่อมแซมถนนลูกรัง รอบหนองผักบุ้ง ๒. ซ่อมแซมถนนลูกรัง สายข้างหนองผักบุ้ง ทางทิศเหนือ และงาน อื่นตามแบบกำหนด	๕๐๐,๐๐๐	๕๐๐,๐๐๐	๕๐๐,๐๐๐	๕๐๐,๐๐๐	๕๐๐,๐๐๐	ความพึงพอใจ ของประชาชน	ประชาชนมี ความสะดวก ในการสัญจร	กองช่าง
๔๔๓	โครงการก่อสร้างถนน คสล. พร้อม วางท่อระบายน้ำ หมู่ที่ ๕ (สายข้างวัดศรีสว่างมงคล ถึงห้วยแจ้จ้ง)	เพื่อให้ประชาชนมี ความสะดวกในการ สัญจร และการ ระบายน้ำดีขึ้น	ก่อสร้างถนน คสล. ขนาดกว้าง ๕ ม. ระยะทางยาว ๕๒ ม. หนา ๐.๑๕ ม. พร้อมวางท่อระบายน้ำ และงานอื่นๆ ตามแบบ กำหนด	๔๐๐,๐๐๐	๔๐๐,๐๐๐	๔๐๐,๐๐๐	๔๐๐,๐๐๐	๔๐๐,๐๐๐	ความพึงพอใจ ของประชาชน	ประชาชนมี ความสะดวก ในการสัญจร การระบายน้ำ ดีขึ้น	กองช่าง
รวม ๕๓ โครงการ				๙๘,๔๐๐,๐๐๐	๙๘,๔๐๐,๐๐๐	๙๘,๔๐๐,๐๐๐	๙๘,๔๐๐,๐๐๐	๙๘,๔๐๐,๐๐๐			

(๒) แผนงานอุตสาหกรรมและการโยธา

ลำดับ ที่	โครงการ	วัตถุประสงค์	เป้าหมาย (ผลผลิตโครงการ)	งบประมาณ					ตัวชี้วัด (KPI)	ผลลัพธ์ที่คาดว่าจะได้รับ	หน่วยงานที่ รับผิดชอบหลัก
				พ.ศ. ๒๕๖๖	พ.ศ. ๒๕๖๗	พ.ศ. ๒๕๖๘	พ.ศ. ๒๕๖๙	พ.ศ. ๒๕๗๐			
๔๔๔	โครงการก่อสร้างวางระบายน้ำไร้ท่อ หมู่ที่ ๑ (สายจากบ้านนายสำรวย มั่งสา ถึง ลำห้วยแจ้ง)	เพื่อให้การระบาย น้ำดีขึ้นน้ำไม่ท่วม ขัง	ก่อสร้างวางระบายน้ำไร้ท่อ (แบบธนาคารน้ำใต้ดินระบบ ปิด) ความยาว ๓๘๙ ม. และงานอื่นตามแบบ กำหนด	๕๐๐,๐๐๐	๕๐๐,๐๐๐	๕๐๐,๐๐๐	๕๐๐,๐๐๐	๕๐๐,๐๐๐	ความพึงพอใจ ของประชาชน	การระบาย น้ำดีขึ้นน้ำไม่ ท่วมขัง	กองช่าง
๔๔๕	โครงการก่อสร้างวางระบายน้ำไร้ท่อ หมู่ที่ ๑ (สายจากหน้าวัดมงคลนิมิตร ถึง บ้านนางหัตทัย หล้าสวย)	เพื่อให้การระบาย น้ำดีขึ้นน้ำไม่ท่วม ขัง	ก่อสร้างวางระบายน้ำไร้ท่อ (แบบธนาคารน้ำใต้ดินระบบ ปิด) ความยาว ๒๐๐ ม. และงานอื่นตามแบบ กำหนด	๕๐๐,๐๐๐	๕๐๐,๐๐๐	๕๐๐,๐๐๐	๕๐๐,๐๐๐	๕๐๐,๐๐๐	ความพึงพอใจ ของประชาชน	การระบาย น้ำดีขึ้นน้ำไม่ ท่วมขัง	กองช่าง
๔๔๖	โครงการก่อสร้างวางระบายน้ำไร้ท่อ หมู่ที่ ๑ (สายจากบ้านนางละทม ผดุงเวียง ถึงวัดป่าบ้านหายไศก)	เพื่อให้การระบาย น้ำดีขึ้นน้ำไม่ท่วม ขัง	ก่อสร้างวางระบายน้ำไร้ท่อ (แบบธนาคารน้ำใต้ดินระบบ ปิด) ความยาว ๖๔๐ ม. และงานอื่นตามแบบ กำหนด	๕๐๐,๐๐๐	๕๐๐,๐๐๐	๕๐๐,๐๐๐	๕๐๐,๐๐๐	๕๐๐,๐๐๐	ความพึงพอใจ ของประชาชน	การระบาย น้ำดีขึ้นน้ำไม่ ท่วมขัง	กองช่าง

(๒) แผนงานอุตสาหกรรมและการโยธา

ลำดับ ที่	โครงการ	วัตถุประสงค์	เป้าหมาย (ผลผลิตโครงการ)	งบประมาณ					ตัวชี้วัด (KPI)	ผลลัพธ์ที่คาดว่าจะได้รับ	หน่วยงานที่ รับผิดชอบหลัก
				พ.ศ. ๒๕๖๖	พ.ศ. ๒๕๖๗	พ.ศ. ๒๕๖๘	พ.ศ. ๒๕๖๙	พ.ศ. ๒๕๗๐			
๔๔๗	โครงการก่อสร้างรางระบายน้ำไร้ท่อ หมู่ที่ ๑ (สายจากบ้านนายสุพจน์ บุญสวัสดิ์ บ้านนางไทร วงษ์แก้ว)	เพื่อให้การระบาย น้ำดีขึ้นน้ำไม่ท่วม ขัง	ก่อสร้างรางระบายน้ำไร้ท่อ (แบบธนาคารน้ำใต้ดินระบบ ปิด) ความยาว ๘๐๐ เมตร และงานอื่นตามแบบกำหนด	๕๐๐,๐๐๐	๕๐๐,๐๐๐	๕๐๐,๐๐๐	๕๐๐,๐๐๐	๕๐๐,๐๐๐	ความพึงพอใจ ของประชาชน	การระบาย น้ำดีขึ้นน้ำไม่ ท่วมขัง	กองช่าง
๔๔๘	โครงการก่อสร้างรางระบายน้ำไร้ท่อ หมู่ที่ ๑ (สายจากบ้านนางสุกัญญา สังข์เทียม วัดป่าบ้านหายโศก) (ทั้งสองฝั่งถนน)	เพื่อให้การระบาย น้ำดีขึ้นน้ำไม่ท่วม ขัง	ก่อสร้างรางระบายน้ำ ไร้ท่อ (แบบธนาคารน้ำ (ใต้ดินระบบปิด) ความยาวรวม ๕๑๔ ม. (ทั้ง ๒ ฝั่ง) และงานอื่น ตามแบบกำหนด	๕๕๐,๐๐๐	๕๕๐,๐๐๐	๕๕๐,๐๐๐	๕๕๐,๐๐๐	๕๕๐,๐๐๐	ความพึงพอใจ ของประชาชน	การระบาย น้ำดีขึ้นน้ำไม่ ท่วมขัง	กองช่าง
๔๔๙	โครงการก่อสร้างรางระบายน้ำไร้ท่อ หมู่ที่ ๑ (สายจากบ้านนางดอกไม้ วงษ์เพชร หน้าวัดมงคลนิมิตร) (ทั้งสองฝั่งถนน)	เพื่อให้การระบาย น้ำดีขึ้นน้ำไม่ท่วม ขัง	ก่อสร้างรางระบายน้ำ ไร้ท่อ (แบบธนาคารน้ำ (ใต้ดินระบบปิด) ความยาวรวม ๕๐๐ ม. (ทั้ง ๒ ฝั่ง) และงานอื่น ตามแบบกำหนด	๕๐๐,๐๐๐	๕๐๐,๐๐๐	๕๐๐,๐๐๐	๕๐๐,๐๐๐	๕๐๐,๐๐๐	ความพึงพอใจ ของประชาชน	การระบาย น้ำดีขึ้นน้ำไม่ ท่วมขัง	กองช่าง
๔๕๐	โครงการก่อสร้างรางระบายน้ำไร้ท่อ หมู่ที่ ๑ (สายจากบ้านนางสุรี ฤทธิอินทร์ ถึง บ้านนางอัจจิมา ไชยวงษ์)	เพื่อให้การระบาย น้ำดีขึ้นน้ำไม่ท่วม ขัง	ก่อสร้างรางระบายน้ำไร้ท่อ (แบบธนาคารน้ำใต้ดินระบบ ปิด) ความยาว ๑๑๐ เมตร และงานอื่นตามแบบกำหนด	๒๕๐,๐๐๐	๒๕๐,๐๐๐	๒๕๐,๐๐๐	๒๕๐,๐๐๐	๒๕๐,๐๐๐	ความพึงพอใจ ของประชาชน	การระบาย น้ำดีขึ้นน้ำไม่ ท่วมขัง	กองช่าง

(๒) แผนงานอุตสาหกรรมและการโยธา

ลำดับ ที่	โครงการ	วัตถุประสงค์	เป้าหมาย (ผลผลิตโครงการ)	งบประมาณ					ตัวชี้วัด (KPI)	ผลลัพธ์ที่คาดว่าจะได้รับ	หน่วยงานที่ รับผิดชอบหลัก
				พ.ศ. ๒๕๖๖	พ.ศ. ๒๕๖๗	พ.ศ. ๒๕๖๘	พ.ศ. ๒๕๖๙	พ.ศ. ๒๕๗๐			
๔๕๑	โครงการก่อสร้างวางระบบน้ำไร้ท่อ หมู่ที่ ๑ (สายจากบ้านนางจันทรา ผงอ้วน ถึงทางเข้าวัดมงคลนิมิตร) (ทั้งสองฝั่งถนน)	เพื่อให้การระบายน้ำดีขึ้นน้ำไม่ท่วมขัง	ก่อสร้างวางระบบน้ำไร้ท่อ (แบบธนาคารน้ำใต้ดินระบบปิด) ความยาวรวม ๒๔๘ ม. (ทั้ง ๒ ฝั่ง) และงานอื่นตามแบบกำหนด	๕๐๐,๐๐๐	๕๐๐,๐๐๐	๕๐๐,๐๐๐	๕๐๐,๐๐๐	๕๐๐,๐๐๐	ความพึงพอใจของประชาชน	การระบายน้ำดีขึ้นน้ำไม่ท่วมขัง	กองช่าง
๔๕๒	โครงการก่อสร้างวางระบบน้ำไร้ท่อ หมู่ที่ ๑ (สายจากบ้านนายสมพร บัวลี ถึงบ้านนางเทือง สังข์ทอง) (ทั้งสองฝั่งถนน)	เพื่อให้การระบายน้ำดีขึ้นน้ำไม่ท่วมขัง	ก่อสร้างวางระบบน้ำไร้ท่อ (แบบธนาคารน้ำใต้ดินระบบปิด) ความยาวรวม ๕๕๖ ม. (ทั้ง ๒ ฝั่ง) และงานอื่นตามแบบกำหนด	๖๐๐,๐๐๐	๖๐๐,๐๐๐	๖๐๐,๐๐๐	๖๐๐,๐๐๐	๖๐๐,๐๐๐	ความพึงพอใจของประชาชน	การระบายน้ำดีขึ้นน้ำไม่ท่วมขัง	กองช่าง
๔๕๓	โครงการก่อสร้างวางระบบน้ำไร้ท่อ หมู่ที่ ๒ (จากรางระบายน้ำบ้านธาตุหายมูล ถึงบ้านนางบัวเกตุ ไชยชนะ)	เพื่อให้การระบายน้ำดีขึ้นน้ำไม่ท่วมขัง	ก่อสร้างวางระบบน้ำไร้ท่อ (แบบธนาคารน้ำใต้ดินระบบปิด) ความยาว ๑๖๐ ม. และงานอื่นตามแบบกำหนด	๒๐๐,๐๐๐	๒๐๐,๐๐๐	๒๐๐,๐๐๐	๒๐๐,๐๐๐	๒๐๐,๐๐๐	ความพึงพอใจของประชาชน	การระบายน้ำดีขึ้นน้ำไม่ท่วมขัง	กองช่าง

(๒) แผนงานอุตสาหกรรมและการโยธา

ลำดับ ที่	โครงการ	วัตถุประสงค์	เป้าหมาย (ผลผลิตโครงการ)	งบประมาณ					ตัวชี้วัด (KPI)	ผลลัพธ์ที่คาดว่าจะได้รับ	หน่วยงานที่ รับผิดชอบหลัก
				พ.ศ. ๒๕๖๖	พ.ศ. ๒๕๖๗	พ.ศ. ๒๕๖๘	พ.ศ. ๒๕๖๙	พ.ศ. ๒๕๗๐			
๔๕๔	โครงการก่อสร้างรางระบายน้ำไร้ท่อ หมู่ที่ ๒ (จากสามแยกบ้านนายหวัน ดวงดี ถึงบ้านนายแก่น ชงจิตรัตน์)	เพื่อให้การระบาย น้ำดีขึ้นน้ำไม่ท่วม ขัง	ก่อสร้างรางระบายน้ำไร้ท่อ (แบบธนาคารน้ำใต้ดินระบบ ปิด) ความยาว ๗๒ ม. และงานอื่นตามแบบ กำหนด	๑๐๐,๐๐๐	๑๐๐,๐๐๐	๑๐๐,๐๐๐	๑๐๐,๐๐๐	๑๐๐,๐๐๐	ความพึงพอใจ ของประชาชน	การระบาย น้ำดีขึ้นน้ำไม่ ท่วมขัง	กองช่าง
๔๕๕	โครงการก่อสร้างรางระบายน้ำไร้ท่อ หมู่ที่ ๒ (จากสี่แยกหน้าวัดธาตุมารุการาม ถึงที่นางอรุณ คำสุนันท์)	เพื่อให้การระบาย น้ำดีขึ้นน้ำไม่ท่วม ขัง	ก่อสร้างรางระบายน้ำไร้ท่อ (แบบธนาคารน้ำใต้ดินระบบ ปิด) ความยาว ๑๗๐ ม. และงานอื่นตามแบบ กำหนด	๒๕๐,๐๐๐	๒๕๐,๐๐๐	๒๕๐,๐๐๐	๒๕๐,๐๐๐	๒๕๐,๐๐๐	ความพึงพอใจ ของประชาชน	การระบาย น้ำดีขึ้นน้ำไม่ ท่วมขัง	กองช่าง
๔๕๖	โครงการก่อสร้างรางระบายน้ำไร้ท่อ หมู่ที่ ๒ (จากบ้านนางทองพลอย แก้วลี ถึงบ้านนายหวัน ดวงดี)	เพื่อให้การระบาย น้ำดีขึ้นน้ำไม่ท่วม ขัง	ก่อสร้างรางระบายน้ำไร้ท่อ (แบบธนาคารน้ำใต้ดินระบบ ปิด) ความยาว ๑๒๗ ม. และงานอื่นตามแบบ กำหนด	๒๐๐,๐๐๐	๒๐๐,๐๐๐	๒๐๐,๐๐๐	๒๐๐,๐๐๐	๒๐๐,๐๐๐	ความพึงพอใจ ของประชาชน	การระบาย น้ำดีขึ้นน้ำไม่ ท่วมขัง	กองช่าง

(๒) แผนงานอุตสาหกรรมและการโยธา

ลำดับ ที่	โครงการ	วัตถุประสงค์	เป้าหมาย (ผลผลิตโครงการ)	งบประมาณ					ตัวชี้วัด (KPI)	ผลลัพธ์ที่คาดว่าจะได้รับ	หน่วยงานที่ รับผิดชอบหลัก
				พ.ศ. ๒๕๖๖	พ.ศ. ๒๕๖๗	พ.ศ. ๒๕๖๘	พ.ศ. ๒๕๖๙	พ.ศ. ๒๕๗๐			
๔๕๗	โครงการวางระบบน้ำ หมู่ที่ ๓ (สายจากบ้านนางพิศมัย ปู่คง ถึง บ้านนางบัวรอง พรหมมา)	เพื่อให้การระบาย น้ำดีขึ้นน้ำไม่ท่วม ขัง	วางระบบน้ำแบบ แรงดันขนาด ๐.๕๘ x ๐.๖๐ ม. สลักท่อระบาย น้ำ คสล. ขนาด ๐.๔๐ ม. ความยาว ๒๗๕ ม. ขยายผิวจราจร ๑-๒ ม. และงานอื่นตามแบบ กำหนด	๕๐๐,๐๐๐	๕๐๐,๐๐๐	๕๐๐,๐๐๐	๕๐๐,๐๐๐	๕๐๐,๐๐๐	ความพึงพอใจ ของประชาชน	การระบาย น้ำดีขึ้นน้ำไม่ ท่วมขัง	กองช่าง
๔๕๘	โครงการวางระบบน้ำ หมู่ที่ ๓ (สายกลางหมู่บ้าน) (ทั้งสองฝั่ง)	เพื่อให้การระบาย น้ำดีขึ้นน้ำไม่ท่วม ขัง	วางระบบน้ำแบบ แรงดันขนาด ๐.๕๘ x ๐.๖๐ ม. สลักท่อระบาย น้ำ คสล. ขนาด ๐.๔๐ ม. ความยาว ๑๒๐ ม. ขยายผิวจราจร ๑-๒ ม. และงานอื่นตามแบบ กำหนด	๑,๐๐๐,๐๐๐	๑,๐๐๐,๐๐๐	๑,๐๐๐,๐๐๐	๑,๐๐๐,๐๐๐	๑,๐๐๐,๐๐๐	ความพึงพอใจ ของประชาชน	การระบาย น้ำดีขึ้นน้ำไม่ ท่วมขัง	กองช่าง
๔๕๙	โครงการวางระบบน้ำ หมู่ที่ ๓ (สายจากหน้าโรงเรียนบ้านนาคำ ถึงบ้านนางบัวรอง)	เพื่อให้การระบาย น้ำดีขึ้นน้ำไม่ท่วม ขัง	วางระบบน้ำแบบแรง ดันขนาด ๐.๕๘ x ๐.๖๐ ม. ๐.๖๐ ม. ยาว ๓๐๐ ม. และงานอื่นตามแบบกำหนด	๘๐๐,๐๐๐	๘๐๐,๐๐๐	๘๐๐,๐๐๐	๘๐๐,๐๐๐	๘๐๐,๐๐๐	ความพึงพอใจ ของประชาชน	การระบาย น้ำดีขึ้นน้ำไม่ ท่วมขัง	กองช่าง

(๒) แผนงานอุตสาหกรรมและการโยธา

ลำดับ ที่	โครงการ	วัตถุประสงค์	เป้าหมาย (ผลผลิตโครงการ)	งบประมาณ					ตัวชี้วัด (KPI)	ผลลัพธ์ที่คาดว่าจะได้รับ	หน่วยงานที่ รับผิดชอบหลัก
				พ.ศ. ๒๕๖๖	พ.ศ. ๒๕๖๗	พ.ศ. ๒๕๖๘	พ.ศ. ๒๕๖๙	พ.ศ. ๒๕๗๐			
๔๖๐	โครงการวางรางระบายน้ำ หมู่ที่ ๓ (สายจากบ้านนายสุเมธ ชันอาสาถึง บ้านนางวันทอง นาเหนือ(ลงทุ่งนา) ทั้งสองฝั่งถนน)	เพื่อให้การระบาย น้ำได้ดียิ่งขึ้นน้ำไม่ ท่วมขัง	วางรางระบายน้ำแบบแรงดึง ขนาด ๐.๕๘ x ๐.๖๐ ม. ยาวรวม ๔๔๐ เมตร และงาน อื่นตามแบบกำหนด (ทั้งสองฝั่งถนน)	๑,๐๐๐,๐๐๐	๕๐๐,๐๐๐	๕๐๐,๐๐๐	๕๐๐,๐๐๐	๕๐๐,๐๐๐	ความพึงพอใจ ของประชาชน	การระบาย น้ำดีขึ้นน้ำไม่ ท่วมขัง	กองช่าง
๔๖๑	โครงการวางรางระบายน้ำ หมู่ที่ ๓ (สายจากบ้านนายสนิท บุญปาน ถึง บ้านนายสุนทร วงษ์ชาติ) (ทั้งสองฝั่งถนน)	เพื่อให้การระบาย น้ำได้ดียิ่งขึ้นน้ำไม่ ท่วมขัง	วางรางระบายน้ำแบบแรงดึง ขนาด ๐.๕๘ x ๐.๖๐ ม. ยาวรวม ๔๔๔ เมตร และงาน อื่นตามแบบกำหนด (ทั้งสองฝั่งถนน)	๑,๒๐๐,๐๐๐	๑,๒๐๐,๐๐๐	๑,๒๐๐,๐๐๐	๑,๒๐๐,๐๐๐	๑,๒๐๐,๐๐๐	ความพึงพอใจ ของประชาชน	การระบาย น้ำดีขึ้นน้ำไม่ ท่วมขัง	กองช่าง
๔๖๒	โครงการวางรางระบายน้ำ หมู่ที่ ๓ (สายจากบ้านนางถนอม วิสัยวัน ถึงบ้านนางพิศมัย ปุ่งคง)	เพื่อให้การระบาย น้ำได้ดียิ่งขึ้นน้ำไม่ ท่วมขัง	วางรางระบายน้ำแบบแรงดึง ขนาด ๐.๕๘ x ๐.๖๐ เมตร ยาว ๑๕๐ เมตร และงานอื่นตามแบบกำหนด	๔๐๐,๐๐๐	๔๐๐,๐๐๐	๔๐๐,๐๐๐	๔๐๐,๐๐๐	๔๐๐,๐๐๐	ความพึงพอใจ ของประชาชน	การระบาย น้ำดีขึ้นน้ำไม่ ท่วมขัง	กองช่าง
๔๖๓	โครงการวางรางระบายน้ำ หมู่ที่ ๓ (สายจากบ้านนายเดช วงษ์เสนา ถึงบ้านนางสาว กัลยา ลัทธิพงษ์)	เพื่อให้การระบาย น้ำได้ดียิ่งขึ้นน้ำไม่ ท่วมขัง	วางรางระบายน้ำแบบแรงดึง ขนาด ๐.๕๘ x ๐.๖๐ เมตร ยาว ๑๕๐ เมตร และงานอื่นตามแบบกำหนด	๔๐๐,๐๐๐	๔๐๐,๐๐๐	๔๐๐,๐๐๐	๔๐๐,๐๐๐	๔๐๐,๐๐๐	ความพึงพอใจ ของประชาชน	การระบาย น้ำดีขึ้นน้ำไม่ ท่วมขัง	กองช่าง

(๒) แผนงานอุตสาหกรรมและการโยธา

ลำดับ ที่	โครงการ	วัตถุประสงค์	เป้าหมาย (ผลผลิตโครงการ)	งบประมาณ					ตัวชี้วัด (KPI)	ผลลัพธ์ที่คาดหวัง ว่าจะได้รับ	หน่วยงานที่ รับผิดชอบหลัก
				พ.ศ. ๒๕๖๖	พ.ศ. ๒๕๖๗	พ.ศ. ๒๕๖๘	พ.ศ. ๒๕๖๙	พ.ศ. ๒๕๗๐			
๔๖๔	โครงการก่อสร้างวางระบบน้ำไร้ท่อ หมู่ที่ ๔ (จากบ้านนางบุญเจือ คะสุดใจ ถึง บ้านนางวรรณ บุญยัง)	เพื่อให้การระบาย น้ำดีขึ้นน้ำไม่ท่วม ขัง	ก่อสร้างวางระบบน้ำไร้ท่อ (แบบธนาคารน้ำใต้ดินระบบ ปิด) ความยาวรวม ๕๑๘ ม. และงานอื่นตามแบบกำหนด (ทั้งสองฝั่งถนน)	๖๐๐,๐๐๐	๖๐๐,๐๐๐	๖๐๐,๐๐๐	๖๐๐,๐๐๐	๖๐๐,๐๐๐	ความพึงพอใจ ของประชาชน	การระบาย น้ำดีขึ้นน้ำไม่ ท่วมขัง	กองช่าง
๔๖๕	โครงการก่อสร้างวางระบบน้ำไร้ท่อ หมู่ที่ ๔ (จากบ้านนายไวพจน์ นนทรีจักร ถึงบ้านนายสุพจน์ ผิวเหลือง)	เพื่อให้การระบาย น้ำดีขึ้นน้ำไม่ท่วม ขัง	ก่อสร้างวางระบบน้ำไร้ท่อ (แบบธนาคารน้ำใต้ดินระบบ ปิด) ความยาว ๒๗๕ ม. และงานอื่นตามแบบกำหนด	๕๐๐,๐๐๐	๕๐๐,๐๐๐	๕๐๐,๐๐๐	๕๐๐,๐๐๐	๕๐๐,๐๐๐	ความพึงพอใจ ของประชาชน	การระบาย น้ำดีขึ้นน้ำไม่ ท่วมขัง	กองช่าง
๔๖๖	โครงการก่อสร้างวางระบบน้ำไร้ท่อ หมู่ที่ ๔ (จากถนนลาดยาง ถึงสี่แยกบ้าน นายจันทร์ไต้ วงษ์แก้ว)	เพื่อให้การระบาย น้ำดีขึ้นน้ำไม่ท่วม ขัง	ก่อสร้างวางระบบน้ำไร้ท่อ (แบบธนาคารน้ำใต้ดินระบบ ปิด) ความยาว ๑๔๓ ม. และงานอื่นตามแบบกำหนด	๒๐๐,๐๐๐	๒๐๐,๐๐๐	๒๐๐,๐๐๐	๒๐๐,๐๐๐	๒๐๐,๐๐๐	ความพึงพอใจ ของประชาชน	การระบาย น้ำดีขึ้นน้ำไม่ ท่วมขัง	กองช่าง

(๒) แผนงานอุตสาหกรรมและการโยธา

ลำดับ ที่	โครงการ	วัตถุประสงค์	เป้าหมาย (ผลผลิตโครงการ)	งบประมาณ					ตัวชี้วัด (KPI)	ผลลัพธ์ที่คาดหวัง ว่าจะได้รับ	หน่วยงานที่ รับผิดชอบหลัก
				พ.ศ. ๒๕๖๖	พ.ศ. ๒๕๖๗	พ.ศ. ๒๕๖๘	พ.ศ. ๒๕๖๙	พ.ศ. ๒๕๗๐			
๔๖๗	โครงการก่อสร้างรางระบายน้ำไร้ท่อ หมู่ที่ ๔ (สายจากบ้านนายอัน ประทุมทอง ถึง ถนนลาดยาง)	เพื่อให้การระบาย น้ำดีขึ้นน้ำไม่ท่วม ขัง	ก่อสร้างรางระบายน้ำไร้ท่อ (แบบธนาคารน้ำใต้ดินระบบ ปิด) ความยาวรวม ๕๐๐ ม. และงานอื่นตามแบบกำหนด (ทั้งสองฝั่งถนน)	๖๐๐,๐๐๐	๖๐๐,๐๐๐	๖๐๐,๐๐๐	๖๐๐,๐๐๐	๖๐๐,๐๐๐	ความพึงพอใจ ของประชาชน	การระบาย น้ำดีขึ้นน้ำไม่ ท่วมขัง	กองช่าง
๔๖๘	โครงการก่อสร้างรางระบายน้ำไร้ท่อ หมู่ที่ ๔ (สายจากบ้านนายเจริญ ใจสะอาด ถึงที่สาธารณะดอนนาย่า)	เพื่อให้การระบาย น้ำดีขึ้นน้ำไม่ท่วม ขัง	ก่อสร้างรางระบายน้ำไร้ท่อ (แบบธนาคารน้ำใต้ดินระบบ ปิด) ความยาวรวม ๓๖๘ ม. และงานอื่นตามแบบกำหนด (ทั้งสองฝั่งถนน)	๕๐๐,๐๐๐	๕๐๐,๐๐๐	๕๐๐,๐๐๐	๕๐๐,๐๐๐	๕๐๐,๐๐๐	ความพึงพอใจ ของประชาชน	การระบาย น้ำดีขึ้นน้ำไม่ ท่วมขัง	กองช่าง
๔๖๙	โครงการก่อสร้างรางระบายน้ำไร้ท่อ หมู่ที่ ๔ (จากบ้านนายหนูคล่อง แดงสด ถึง บ้านนายระหัด ประทุมทอง)	เพื่อให้การระบาย น้ำดีขึ้นน้ำไม่ท่วม ขัง	ก่อสร้างรางระบายน้ำไร้ท่อ (แบบธนาคารน้ำใต้ดินระบบ ปิด) ความยาวรวม ๕๓๐ ม. และงานอื่นตามแบบกำหนด (ทั้งสองฝั่งถนน)	๖๐๐,๐๐๐	๖๐๐,๐๐๐	๖๐๐,๐๐๐	๖๐๐,๐๐๐	๖๐๐,๐๐๐	ความพึงพอใจ ของประชาชน	การระบาย น้ำดีขึ้นน้ำไม่ ท่วมขัง	กองช่าง

(๒) แผนงานอุตสาหกรรมและการโยธา

ลำดับ ที่	โครงการ	วัตถุประสงค์	เป้าหมาย (ผลผลิตโครงการ)	งบประมาณ					ตัวชี้วัด (KPI)	ผลลัพธ์ที่คาดว่าจะได้รับ	หน่วยงานที่ รับผิดชอบหลัก
				พ.ศ. ๒๕๖๖	พ.ศ. ๒๕๖๗	พ.ศ. ๒๕๖๘	พ.ศ. ๒๕๖๙	พ.ศ. ๒๕๗๐			
๔๗๐	โครงการซ่อมแซม ปรับปรุงรางระบายน้ำและลอกตะกอนเลน หมู่ที่ ๕	เพื่อให้การระบายน้ำได้ดียิ่งขึ้นน้ำไม่ท่วมขัง	ลอกตะกอนเลนรางระบายน้ำ ซ่อมแซมตบเปลี่ยนฝารางระบายน้ำที่ชำรุด และงานอื่นตามแบบกำหนด	๕๐๐,๐๐๐	๕๐๐,๐๐๐	๕๐๐,๐๐๐	๕๐๐,๐๐๐	๕๐๐,๐๐๐	ความพึงพอใจของประชาชน	การระบายน้ำดีขึ้นน้ำไม่ท่วมขัง	กองช่าง
๔๗๑	โครงการปรับปรุงรางระบายน้ำ หมู่ที่ ๕ (บริเวณหน้าศาลากลางบ้านดงหวาย หมู่ที่ ๕)	เพื่อให้การระบายน้ำได้ดียิ่งขึ้นน้ำไม่ท่วมขัง	ปรับปรุงรางระบายน้ำระบบแรงดึงเป็นรางระบบไร้ท่อแบบธนาคารน้ำใต้ดินระบบปิด ความยาว ๔๕ ม. และงานอื่นตามแบบกำหนด	๕๐,๐๐๐	๕๐,๐๐๐	๕๐,๐๐๐	๕๐,๐๐๐	๕๐,๐๐๐	ความพึงพอใจของประชาชน	การระบายน้ำดีขึ้นน้ำไม่ท่วมขัง	กองช่าง
๔๗๒	โครงการก่อสร้างรางระบายน้ำไร้ท่อ หมู่ที่ ๕ (จากบ้านนายบุญน้ำ วงศ์แก้ว ถึง บ้านนางประภาศรี ศรีหาปัญญา)	เพื่อให้การระบายน้ำดีขึ้นน้ำไม่ท่วมขัง	ก่อสร้างรางระบายน้ำไร้ท่อ (แบบธนาคารน้ำใต้ดินระบบปิด) ความยาว ๒๗๖ ม. และงานอื่นตามแบบกำหนด (ทั้งสองฝั่งถนน)	๖๐๐,๐๐๐	๖๐๐,๐๐๐	๖๐๐,๐๐๐	๖๐๐,๐๐๐	๖๐๐,๐๐๐	ความพึงพอใจของประชาชน	การระบายน้ำดีขึ้นน้ำไม่ท่วมขัง	กองช่าง
๔๗๓	โครงการก่อสร้างรางระบายน้ำไร้ท่อ หมู่ที่ ๕ (จากบ้านนายสังคม โพนทอง ถึง บ้านนายบัว จันทร์รัต)	เพื่อให้การระบายน้ำดีขึ้นน้ำไม่ท่วมขัง	ก่อสร้างรางระบายน้ำไร้ท่อ (แบบธนาคารน้ำใต้ดินระบบปิด) ความยาวรวม ๗๒๖ ม. และงานอื่นตามแบบกำหนด (ทั้งสองฝั่งถนน)	๑,๐๐๐,๐๐๐	๑,๐๐๐,๐๐๐	๑,๐๐๐,๐๐๐	๑,๐๐๐,๐๐๐	๑,๐๐๐,๐๐๐	ความพึงพอใจของประชาชน	การระบายน้ำดีขึ้นน้ำไม่ท่วมขัง	กองช่าง

(๒) แผนงานอุตสาหกรรมและการโยธา

ลำดับ ที่	โครงการ	วัตถุประสงค์	เป้าหมาย (ผลผลิตโครงการ)	งบประมาณ					ตัวชี้วัด (KPI)	ผลลัพธ์ที่คาดว่าจะได้รับ	หน่วยงานที่ รับผิดชอบหลัก
				พ.ศ. ๒๕๖๖	พ.ศ. ๒๕๖๗	พ.ศ. ๒๕๖๘	พ.ศ. ๒๕๖๙	พ.ศ. ๒๕๗๐			
๔๗๔	โครงการก่อสร้างวางระบบน้ำไร้ท่อ หมู่ที่ ๕ (จากบ้านนางประภาศรี ศรีหาปัญญา ถึงบ้านนายหนูหวาย เนาวเพชร)	เพื่อให้การระบาย น้ำดีขึ้นน้ำไม่ท่วม ขัง	ก่อสร้างวางระบบน้ำไร้ท่อ (แบบธนาคารน้ำใต้ดินระบบ ปิด) ความยาว ๑๕๕ ม. และงานอื่นตามแบบกำหนด	๒๐๐,๐๐๐	๒๐๐,๐๐๐	๒๐๐,๐๐๐	๒๐๐,๐๐๐	๒๐๐,๐๐๐	ความพึงพอใจ ของประชาชน	การระบาย น้ำดีขึ้นน้ำไม่ ท่วมขัง	กองช่าง
๔๗๕	โครงการก่อสร้างวางระบบน้ำไร้ท่อ หมู่ที่ ๕ (จากบ้านนายวีระชัย เอื้อเพื่อ ถึง บ้านนายบุญเพ็ง ดวงดี)	เพื่อให้การระบาย น้ำดีขึ้นน้ำไม่ท่วม ขัง	ก่อสร้างวางระบบน้ำไร้ท่อ (แบบธนาคารน้ำใต้ดินระบบ ปิด) ความยาว ๑๐๕ ม. และงานอื่นตามแบบกำหนด	๑๕๐,๐๐๐	๑๕๐,๐๐๐	๑๕๐,๐๐๐	๑๕๐,๐๐๐	๑๕๐,๐๐๐	ความพึงพอใจ ของประชาชน	การระบาย น้ำดีขึ้นน้ำไม่ ท่วมขัง	กองช่าง
๔๗๖	โครงการก่อสร้างวางระบบน้ำไร้ท่อ หมู่ที่ ๕ (จากบ้านนายเฉลิม ทองทิพย์ ถึง แยกเชื่อมเขตหมู่ที่ ๑๕)	เพื่อให้การระบาย น้ำดีขึ้นน้ำไม่ท่วม ขัง	ก่อสร้างวางระบบน้ำไร้ท่อ (แบบธนาคารน้ำใต้ดินระบบ ปิด) ความยาว ๑๐๘ ม. และงานอื่นตามแบบกำหนด	๑๕๐,๐๐๐	๑๕๐,๐๐๐	๑๕๐,๐๐๐	๑๕๐,๐๐๐	๑๕๐,๐๐๐	ความพึงพอใจ ของประชาชน	การระบาย น้ำดีขึ้นน้ำไม่ ท่วมขัง	กองช่าง
๔๗๗	โครงการก่อสร้างวางระบบน้ำไร้ท่อ หมู่ที่ ๖ (จากบ้านนายอุทิศ สีนวล ถึง บ้านนายอิฐ บุญสว่าง) (ทั้งสองฝั่งถนน)	เพื่อให้การระบาย น้ำดีขึ้นน้ำไม่ท่วม ขัง	ก่อสร้างวางระบบน้ำไร้ท่อ (แบบธนาคารน้ำใต้ดินระบบ ปิด) ความยาว ๔๓๐ ม. และงานอื่นตามแบบกำหนด	๕๐๐,๐๐๐	๕๐๐,๐๐๐	๕๐๐,๐๐๐	๕๐๐,๐๐๐	๕๐๐,๐๐๐	ความพึงพอใจ ของประชาชน	การระบาย น้ำดีขึ้นน้ำไม่ ท่วมขัง	กองช่าง

(๒) แผนงานอุตสาหกรรมและการโยธา

ลำดับ ที่	โครงการ	วัตถุประสงค์	เป้าหมาย (ผลผลิตโครงการ)	งบประมาณ					ตัวชี้วัด (KPI)	ผลลัพธ์ที่คาดหวัง ว่าจะได้รับ	หน่วยงานที่ รับผิดชอบหลัก
				พ.ศ. ๒๕๖๖	พ.ศ. ๒๕๖๗	พ.ศ. ๒๕๖๘	พ.ศ. ๒๕๖๙	พ.ศ. ๒๕๗๐			
๔๗๘	โครงการก่อสร้างวางระบายน้ำไร้ท่อ หมู่ที่ ๖ (จากบ้านนางลำพันธ์ ทาผิว ถึง บ้านนายสวาท จันทะโคตร)	เพื่อให้การระบาย น้ำดีขึ้นน้ำไม่ท่วม ขัง	ก่อสร้างวางระบายน้ำไร้ท่อ (แบบธนาคารน้ำใต้ดินระบบ ปิด) ความยาว ๑๔๙ ม. และงานอื่นตามแบบกำหนด	๒๐๐,๐๐๐	๒๐๐,๐๐๐	๒๐๐,๐๐๐	๒๐๐,๐๐๐	๒๐๐,๐๐๐	ความพึงพอใจ ของประชาชน	การระบาย น้ำดีขึ้นน้ำไม่ ท่วมขัง	กองช่าง
๔๗๙	โครงการวางวางระบายน้ำ หมู่ที่ ๗ (สายซอย ๒ ถึงถนนทางหลวง (ทั้ง ๒ ฝั่งถนน))	เพื่อให้การระบาย น้ำดีขึ้นน้ำไม่ท่วม ขัง	วางวางระบายน้ำระบบแรง ดึง ขนาด ๐.๕๘ x ๐.๖๐ เมตร ความยาวรวม ๔๒๐ เมตร และงานอื่นตามแบบกำหนด	๑,๐๐๐,๐๐๐	๑,๐๐๐,๐๐๐	๑,๐๐๐,๐๐๐	๑,๐๐๐,๐๐๐	๑,๐๐๐,๐๐๐	ความพึงพอใจ ของประชาชน	การระบาย น้ำดีขึ้นน้ำไม่ ท่วมขัง	กองช่าง
๔๘๐	โครงการวางวางระบายน้ำ หมู่ที่ ๗ (สายซอย ๓ ถึงถนนทางหลวง)	เพื่อให้การระบาย น้ำดีขึ้นน้ำไม่ท่วม ขัง	วางวางระบายน้ำระบบแรง ดึง ขนาด ๐.๕๘ x ๐.๖๐ เมตร ความยาว ๒๕๐ เมตร และงานอื่นตามแบบกำหนด	๕๐๐,๐๐๐	๕๐๐,๐๐๐	๕๐๐,๐๐๐	๕๐๐,๐๐๐	๕๐๐,๐๐๐	ความพึงพอใจ ของประชาชน	การระบาย น้ำดีขึ้นน้ำไม่ ท่วมขัง	กองช่าง
๔๘๑	โครงการวางวางระบายน้ำ หมู่ที่ ๗ (สายซอย ๔ ถึงถนนทางหลวง)	เพื่อให้การระบาย น้ำดีขึ้นน้ำไม่ท่วม ขัง	วางวางระบายน้ำระบบแรง ดึง ขนาด ๐.๕๘ x ๐.๖๐ เมตร ความยาว ๔๒๐ เมตร และงานอื่นตามแบบกำหนด	๑,๐๐๐,๐๐๐	๑,๐๐๐,๐๐๐	๑,๐๐๐,๐๐๐	๑,๐๐๐,๐๐๐	๑,๐๐๐,๐๐๐	ความพึงพอใจ ของประชาชน	การระบาย น้ำดีขึ้นน้ำไม่ ท่วมขัง	กองช่าง

(๒) แผนงานอุตสาหกรรมและการโยธา

ลำดับ ที่	โครงการ	วัตถุประสงค์	เป้าหมาย (ผลผลิตโครงการ)	งบประมาณ					ตัวชี้วัด (KPI)	ผลลัพธ์ที่คาดว่าจะได้รับ	หน่วยงานที่ รับผิดชอบหลัก
				พ.ศ. ๒๕๖๖	พ.ศ. ๒๕๖๗	พ.ศ. ๒๕๖๘	พ.ศ. ๒๕๖๙	พ.ศ. ๒๕๗๐			
๔๘๒	โครงการก่อสร้างวางระบายน้ำไร้ท่อ หมู่ที่ ๘ (จากบ้านนางบำรุง ใจเที่ยง ถึง นายสมหมาย ไชยศรีเมือง)	เพื่อให้การระบาย น้ำดีขึ้นน้ำไม่ท่วม ขัง	ก่อสร้างวางระบายน้ำไร้ท่อ (แบบธนาคารน้ำใต้ดินระบบ ปิด) ความยาว ๓๗๗ ม. และงานอื่นตามแบบกำหนด	๕๐๐,๐๐๐	๕๐๐,๐๐๐	๕๐๐,๐๐๐	๕๐๐,๐๐๐	๕๐๐,๐๐๐	ความพึงพอใจ ของประชาชน	การระบาย น้ำดีขึ้นน้ำไม่ ท่วมขัง	กองช่าง
๔๘๓	โครงการก่อสร้างวางระบายน้ำไร้ท่อ หมู่ที่ ๘ (จากบ้านนางสมปอง กลวงค์ ถึง บ้านนายสมหมาย ไชยศรีเมือง)	เพื่อให้การระบาย น้ำดีขึ้นน้ำไม่ท่วม ขัง	ก่อสร้างวางระบายน้ำไร้ท่อ (แบบธนาคารน้ำใต้ดินระบบ ปิด) ความยาว ๕๕๗ ม. และงานอื่นตามแบบกำหนด	๖๐๐,๐๐๐	๖๐๐,๐๐๐	๖๐๐,๐๐๐	๖๐๐,๐๐๐	๖๐๐,๐๐๐	ความพึงพอใจ ของประชาชน	การระบาย น้ำดีขึ้นน้ำไม่ ท่วมขัง	กองช่าง
๔๘๔	โครงการก่อสร้างวางระบายน้ำไร้ท่อ หมู่ที่ ๘ (จากสี่แยกวัดชุมพวงสวรรค์ ถึง เขตหมู่บ้านบ้านธาตุทรายมูล) (ทั้งสองฝั่งถนน)	เพื่อให้การระบาย น้ำดีขึ้นน้ำไม่ท่วม ขัง	ก่อสร้างวางระบายน้ำไร้ท่อ (แบบธนาคารน้ำใต้ดินระบบ ปิด) ความยาวรวม ๒๕๐ ม. (ทั้ง ๒ ฝั่งถนน) และงานอื่นตามแบบกำหนด	๓๐๐,๐๐๐	๓๐๐,๐๐๐	๓๐๐,๐๐๐	๓๐๐,๐๐๐	๓๐๐,๐๐๐	ความพึงพอใจ ของประชาชน	การระบาย น้ำดีขึ้นน้ำไม่ ท่วมขัง	กองช่าง
๔๘๕	โครงการก่อสร้างวางระบายน้ำไร้ท่อ หมู่ที่ ๘ (จากบ้านนางผ่องสี เตชกุล ถึง บ้านนางประนอม มะไฮอี)	เพื่อให้การระบาย น้ำดีขึ้นน้ำไม่ท่วม ขัง	ก่อสร้างวางระบายน้ำไร้ท่อ (แบบธนาคารน้ำใต้ดินระบบ ปิด) ความยาว ๑๒๕ ม. และงานอื่นตามแบบกำหนด	๒๐๐,๐๐๐	๒๐๐,๐๐๐	๒๐๐,๐๐๐	๒๐๐,๐๐๐	๒๐๐,๐๐๐	ความพึงพอใจ ของประชาชน	การระบาย น้ำดีขึ้นน้ำไม่ ท่วมขัง	กองช่าง

(๒) แผนงานอุตสาหกรรมและการโยธา

ลำดับ ที่	โครงการ	วัตถุประสงค์	เป้าหมาย (ผลผลิตโครงการ)	งบประมาณ					ตัวชี้วัด (KPI)	ผลลัพธ์ที่คาดหวัง ว่าจะได้รับ	หน่วยงานที่ รับผิดชอบหลัก
				พ.ศ. ๒๕๖๖	พ.ศ. ๒๕๖๗	พ.ศ. ๒๕๖๘	พ.ศ. ๒๕๖๙	พ.ศ. ๒๕๗๐			
๔๘๖	โครงการก่อสร้างวางระบายน้ำไร้ท่อ หมู่ที่ ๑๐ (จากบ้านนายระเบียบ ผลบุญ ถึง บ้านนางสาวอรรณ นามบุญมี (ทั้งสองฝั่งถนน)	เพื่อให้การระบาย น้ำดีขึ้นน้ำไม่ท่วม ขัง	ก่อสร้างวางระบายน้ำไร้ท่อ (แบบธนาคารน้ำใต้ดินระบบ ปิด) ความยาวรวม ๕๔๐ ม. (ทั้งสองฝั่งถนน) และงานอื่นตามแบบกำหนด	๖๐๐,๐๐๐	๖๐๐,๐๐๐	๖๐๐,๐๐๐	๖๐๐,๐๐๐	๖๐๐,๐๐๐	ความพึงพอใจ ของประชาชน	การระบาย น้ำดีขึ้นน้ำไม่ ท่วมขัง	กองช่าง
๔๘๗	โครงการก่อสร้างวางระบายน้ำไร้ท่อ หมู่ที่ ๑๐ (สายจากบ้านนางทองใบ ทองแก้ว ถึงบ้านนายบุญจันทร์)	เพื่อให้การระบาย น้ำดีขึ้นน้ำไม่ท่วม ขัง	ก่อสร้างวางระบายน้ำไร้ท่อ (แบบธนาคารน้ำใต้ดินระบบ ปิด) ความยาวรวม ๗๘๕ ม. และงานอื่นตามแบบกำหนด	๑,๐๐๐,๐๐๐	๑,๐๐๐,๐๐๐	๑,๐๐๐,๐๐๐	๑,๐๐๐,๐๐๐	๑,๐๐๐,๐๐๐	ความพึงพอใจ ของประชาชน	การระบาย น้ำดีขึ้นน้ำไม่ ท่วมขัง	กองช่าง
๔๘๘	โครงการก่อสร้างวางระบายน้ำไร้ท่อ หมู่ที่ ๑๐ (จากนายภิรมย์ ทองเพชร ถึง บ้านนายศุภย์ ศรีทอง) (ทั้งสองฝั่งถนน)	เพื่อให้การระบาย น้ำดีขึ้นน้ำไม่ท่วม ขัง	ก่อสร้างวางระบายน้ำไร้ท่อ (แบบธนาคารน้ำใต้ดินระบบ ปิด) ความยาวรวม ๑,๘๖๔ ม. (ทั้งสองฝั่งถนน) และงานอื่นตามแบบกำหนด	๒,๐๐๐,๐๐๐	๒,๐๐๐,๐๐๐	๒,๐๐๐,๐๐๐	๒,๐๐๐,๐๐๐	๒,๐๐๐,๐๐๐	ความพึงพอใจ ของประชาชน	การระบาย น้ำดีขึ้นน้ำไม่ ท่วมขัง	กองช่าง

(๒) แผนงานอุตสาหกรรมและการโยธา

ลำดับ ที่	โครงการ	วัตถุประสงค์	เป้าหมาย (ผลผลิตโครงการ)	งบประมาณ					ตัวชี้วัด (KPI)	ผลลัพธ์ที่คาดว่าจะได้รับ	หน่วยงานที่ รับผิดชอบหลัก
				พ.ศ. ๒๕๖๖	พ.ศ. ๒๕๖๗	พ.ศ. ๒๕๖๘	พ.ศ. ๒๕๖๙	พ.ศ. ๒๕๗๐			
๔๘๙	โครงการก่อสร้างวางระบายน้ำไร้ท่อ หมู่ที่ ๑๑ สายจากบ้านนายบุญคุ้ม มะลิตัน ถึงบ้านนายบุญมาก ชัยสร)	เพื่อให้การระบาย น้ำดีขึ้นน้ำไม่ท่วม ขัง	ก่อสร้างวางระบายน้ำไร้ท่อ (แบบธนาคารน้ำใต้ดินระบบ ปิด) ความยาว ๑๐๐ ม. และงานอื่นตามแบบกำหนด	๑๕๐,๐๐๐	๑๕๐,๐๐๐	๑๕๐,๐๐๐	๑๕๐,๐๐๐	๑๕๐,๐๐๐	ความพึงพอใจ ของประชาชน	การระบาย น้ำดีขึ้นน้ำไม่ ท่วมขัง	กองช่าง
๔๙๐	โครงการก่อสร้างวางระบายน้ำไร้ท่อ หมู่ที่ ๑๑ (สายจากบ้านนายบุญเพ็ง ประทุมทอง ถึงสี่แยกวัดแก้วชาตรี) (ทั้งสองฝั่งถนน)	เพื่อให้การระบาย น้ำดีขึ้นน้ำไม่ท่วม ขัง	ก่อสร้างวางระบายน้ำไร้ท่อ (แบบธนาคารน้ำใต้ดินระบบ ปิด) ความยาวรวม ๖๔๐ ม. (ทั้งสองฝั่งถนน) และงานอื่นตามแบบกำหนด	๗๐๐,๐๐๐	๗๐๐,๐๐๐	๗๐๐,๐๐๐	๗๐๐,๐๐๐	๗๐๐,๐๐๐	ความพึงพอใจ ของประชาชน	การระบาย น้ำดีขึ้นน้ำไม่ ท่วมขัง	กองช่าง
๔๙๑	โครงการก่อสร้างวางระบายน้ำไร้ท่อ หมู่ที่ ๑๑ (สายจากบ้านนางคำ ฤทธิศรี ถึง บ้านนางแพร จงเทพ) (ทั้งสองฝั่งถนน)	เพื่อให้การระบาย น้ำดีขึ้นน้ำไม่ท่วม ขัง	ก่อสร้างวางระบายน้ำไร้ท่อ (แบบธนาคารน้ำใต้ดินระบบ ปิด) ความยาวรวม ๖๙๖ ม. (ทั้งสองฝั่งถนน) และงานอื่นตามแบบกำหนด	๗๐๐,๐๐๐	๗๐๐,๐๐๐	๗๐๐,๐๐๐	๗๐๐,๐๐๐	๗๐๐,๐๐๐	ความพึงพอใจ ของประชาชน	การระบาย น้ำดีขึ้นน้ำไม่ ท่วมขัง	กองช่าง

(๒) แผนงานอุตสาหกรรมและการโยธา

ลำดับ ที่	โครงการ	วัตถุประสงค์	เป้าหมาย (ผลผลิตโครงการ)	งบประมาณ					ตัวชี้วัด (KPI)	ผลลัพธ์ที่คาดว่าจะได้รับ	หน่วยงานที่ รับผิดชอบหลัก
				พ.ศ. ๒๕๖๖	พ.ศ. ๒๕๖๗	พ.ศ. ๒๕๖๘	พ.ศ. ๒๕๖๙	พ.ศ. ๒๕๗๐			
๔๙๒	โครงการก่อสร้างรางระบายน้ำไร้ท่อ หมู่ที่ ๑๑ (สายจากโรงเรียนโนนอุดม ถึง บ้านนางสายยนต์ ธรรมวงศา)	เพื่อให้การระบาย น้ำดีขึ้นน้ำไม่ท่วม ขัง	ก่อสร้างรางระบายน้ำไร้ท่อ (แบบธนาคารน้ำใต้ดินระบบ ปิด) ความยาว ๖๒๐ ม. (ทั้งสองฝั่งถนน) และงานอื่นตามแบบกำหนด	๗๐๐,๐๐๐	๗๐๐,๐๐๐	๗๐๐,๐๐๐	๗๐๐,๐๐๐	๗๐๐,๐๐๐	ความพึงพอใจ ของประชาชน	การระบาย น้ำดีขึ้นน้ำไม่ ท่วมขัง	กองช่าง
๔๙๓	โครงการก่อสร้างรางระบายน้ำไร้ท่อ หมู่ที่ ๑๒ (สายจากบ้านนายคำแวง ชาวอุบล ถึงนางางขวัญใจ แก้วพิลา)	เพื่อให้การระบาย น้ำดีขึ้นน้ำไม่ท่วม ขัง	ก่อสร้างรางระบายน้ำไร้ท่อ (แบบธนาคารน้ำใต้ดิน ระบบปิด) ความยาว ๒๗๐ ม. พร้อมขยายผิว จราจรกว้าง ๑ ม. และ งานอื่นตามแบบกำหนด	๕๐๐,๐๐๐	๕๐๐,๐๐๐	๕๐๐,๐๐๐	๕๐๐,๐๐๐	๕๐๐,๐๐๐	ความพึงพอใจ ของประชาชน	การระบาย น้ำดีขึ้นน้ำไม่ ท่วมขัง	กองช่าง
๔๙๔	โครงการก่อสร้างรางระบายน้ำไร้ท่อ หมู่ที่ ๑๒ (สายจากบ้านชลดา โคตรโสภาก ถึง ถึงวัดป่าลำตวน)	เพื่อให้การระบาย น้ำดีขึ้นน้ำไม่ท่วม ขัง	ก่อสร้างรางระบายน้ำไร้ ท่อ(แบบธนาคารน้ำใต้ดิน ระบบปิด) ความยาว ๕๐๐ ม. พร้อมขยายผิว จราจรกว้าง ๑ ม. และ งานอื่นตามแบบกำหนด	๑,๐๐๐,๐๐๐	๑,๐๐๐,๐๐๐	๑,๐๐๐,๐๐๐	๑,๐๐๐,๐๐๐	๑,๐๐๐,๐๐๐	ความพึงพอใจ ของประชาชน	การระบาย น้ำดีขึ้นน้ำไม่ ท่วมขัง	กองช่าง

(๒) แผนงานอุตสาหกรรมและการโยธา

ลำดับ ที่	โครงการ	วัตถุประสงค์	เป้าหมาย (ผลผลิตโครงการ)	งบประมาณ					ตัวชี้วัด (KPI)	ผลลัพธ์ที่คาดว่าจะได้รับ	หน่วยงานที่ รับผิดชอบหลัก
				พ.ศ. ๒๕๖๖	พ.ศ. ๒๕๖๗	พ.ศ. ๒๕๖๘	พ.ศ. ๒๕๖๙	พ.ศ. ๒๕๗๐			
๔๙๕	โครงการวางระบบน้ำไร้ท่อ หมู่ที่ ๑๒ (ธนาคารน้ำใต้ดินระบบปิด) (จากหน้าร้านเมลมีว ถึง บ้านนางธัญธร โคตรแสน)	เพื่อให้การระบาย น้ำดีขึ้นน้ำไม่ท่วม ซัง	ก่อสร้างวางระบบน้ำไร้ ท่อ(แบบธนาคารน้ำใต้ดิน ระบบปิด) ความยาว ๓๐๐ เมตร และงานอื่นตามแบบกำหนด	๕๐๐,๐๐๐	๕๐๐,๐๐๐	๕๐๐,๐๐๐	๕๐๐,๐๐๐	๕๐๐,๐๐๐	ความพึงพอใจ ของประชาชน	การระบาย น้ำดีขึ้นน้ำไม่ ท่วมซัง	กองช่าง
๔๙๖	โครงการก่อสร้างท่อระบายน้ำเหลี่ยม คสล.พร้อมก่อสร้างฝายน้ำล้น หมู่ที่ ๑๒ (บริเวณลำห้วยนาตาล จุดตัดกับถนน สายดงหวาย-ท่ากุดผึ้ง)	เพื่อให้การระบาย น้ำได้ดีขึ้น	ก่อสร้างท่อระบายน้ำ เหลี่ยม คสล. พร้อม ฝายน้ำล้นรายละเอียด ตามแบบ อบต. กำหนด	๒,๐๐๐,๐๐๐	๒,๐๐๐,๐๐๐	๒,๐๐๐,๐๐๐	๒,๐๐๐,๐๐๐	๒,๐๐๐,๐๐๐	ความพึงพอใจ ของประชาชน	การระบาย น้ำดีขึ้น	กองช่าง
๔๙๗	โครงการก่อสร้างท่อระบายน้ำ เหลี่ยม หมู่ที่ ๑๓ (บริเวณลำห้วยจั่ว)	เพื่อให้การระบาย น้ำได้ดีขึ้น	ก่อสร้างบริเวณถนนสาย (บ้านธาตุทรายมูล- โนนสมบูรณ์)จุดตัดบริเวณ ลำห้วยจั่ว โดยก่อสร้าง ท่อระบายน้ำเหลี่ยม ขนาดตามที่ อบต. หาย โศก กำหนด	๑,๐๐๐,๐๐๐	๑,๐๐๐,๐๐๐	๑,๐๐๐,๐๐๐	๑,๐๐๐,๐๐๐	๑,๐๐๐,๐๐๐	ความพึงพอใจ ของประชาชน	การระบาย น้ำดีขึ้น	กองช่าง

(๒) แผนงานอุตสาหกรรมและการโยธา

ลำดับ ที่	โครงการ	วัตถุประสงค์	เป้าหมาย (ผลผลิตโครงการ)	งบประมาณ					ตัวชี้วัด (KPI)	ผลลัพธ์ที่คาดหวัง ว่าจะได้รับ	หน่วยงานที่ รับผิดชอบหลัก
				พ.ศ. ๒๕๖๖	พ.ศ. ๒๕๖๗	พ.ศ. ๒๕๖๘	พ.ศ. ๒๕๖๙	พ.ศ. ๒๕๗๐			
๔๙๘	โครงการก่อสร้างวางระบบน้ำไร้ท่อ หมู่ที่ ๑๓ (สายจากบ้านนายถาวร คำสุนันท์ ผ่านศาลาประชาคม ถึงบ้าน นายคำพอง รักวิจิตร)	เพื่อให้การระบาย น้ำดีขึ้นน้ำไม่ท่วม ชิ่ง	ก่อสร้างวางระบบน้ำไร้ท่อ (แบบธนาคารน้ำใต้ดินระบบ ปิด) ความยาว ๑๕๖ ม. และงานอื่นตามแบบกำหนด	๒๐๐,๐๐๐	๒๐๐,๐๐๐	๒๐๐,๐๐๐	๒๐๐,๐๐๐	๒๐๐,๐๐๐	ความพึงพอใจ ของประชาชน	การระบาย น้ำดีขึ้นน้ำไม่ท่วมชิ่ง	กองช่าง
๔๙๙	โครงการก่อสร้างวางระบบน้ำไร้ท่อ หมู่ที่ ๑๓ (สายจากบ้านนางสงบ คำม่วง ถึง บ้านนายสังกาศ บุญมาก)	เพื่อให้การระบาย น้ำดีขึ้นน้ำไม่ท่วม ชิ่ง	ก่อสร้างวางระบบน้ำไร้ท่อ (แบบธนาคารน้ำใต้ดินระบบ ปิด) ความยาว ๒๒๓ ม. และงานอื่นตามแบบกำหนด	๓๐๐,๐๐๐	๓๐๐,๐๐๐	๓๐๐,๐๐๐	๓๐๐,๐๐๐	๓๐๐,๐๐๐	ความพึงพอใจ ของประชาชน	การระบาย น้ำดีขึ้นน้ำไม่ท่วมชิ่ง	กองช่าง
๕๐๐	โครงการก่อสร้างวางระบบน้ำไร้ท่อ หมู่ที่ ๑๓ (สายจากบ้านนายสัมฤทธิ์ ศรีสร้อย ถึงบ้านนางลำตวน อุตตะรักษ์)	เพื่อให้การระบาย น้ำดีขึ้นน้ำไม่ท่วม ชิ่ง	ก่อสร้างวางระบบน้ำไร้ท่อ (แบบธนาคารน้ำใต้ดินระบบ ปิด) ความยาว ๑๖๒ ม. และงานอื่นตามแบบกำหนด	๒๐๐,๐๐๐	๒๐๐,๐๐๐	๒๐๐,๐๐๐	๒๐๐,๐๐๐	๒๐๐,๐๐๐	ความพึงพอใจ ของประชาชน	การระบาย น้ำดีขึ้นน้ำไม่ท่วมชิ่ง	กองช่าง
๕๐๑	โครงการก่อสร้างวางระบบน้ำไร้ท่อ หมู่ที่ ๑๓ (สายจากข้างโรงเรียนบ้านธาตุประชา นุกูล ถึงนางแดง เขียบแหลม) (ทั้งสองฝั่งถนน)	เพื่อให้การระบาย น้ำดีขึ้นน้ำไม่ท่วม ชิ่ง	ก่อสร้างวางระบบน้ำไร้ท่อ (แบบธนาคารน้ำใต้ดินระบบ ปิด) ความยาว ๔๗๖ ม. (ทั้งสองฝั่งถนน) และงานอื่นตามแบบกำหนด	๖๐๐,๐๐๐	๖๐๐,๐๐๐	๖๐๐,๐๐๐	๖๐๐,๐๐๐	๖๐๐,๐๐๐	ความพึงพอใจ ของประชาชน	การระบาย น้ำดีขึ้นน้ำไม่ท่วมชิ่ง	กองช่าง

(๒) แผนงานอุตสาหกรรมและการโยธา

ลำดับ ที่	โครงการ	วัตถุประสงค์	เป้าหมาย (ผลผลิตโครงการ)	งบประมาณ					ตัวชี้วัด (KPI)	ผลลัพธ์ที่คาดว่าจะได้รับ	หน่วยงานที่ รับผิดชอบหลัก
				พ.ศ. ๒๕๖๖	พ.ศ. ๒๕๖๗	พ.ศ. ๒๕๖๘	พ.ศ. ๒๕๖๙	พ.ศ. ๒๕๗๐			
๕๐๒	โครงการก่อสร้างวางระบายน้ำไร้ท่อ หมู่ที่ ๑๓ (สายจากบ้านนายไผ่ เหลลาวงค์ ถึง บ้านนายอักษร พิมพ์ทอง)	เพื่อให้การระบาย น้ำดีขึ้นน้ำไม่ท่วม ขัง	ก่อสร้างวางระบายน้ำไร้ท่อ (แบบธนาคารน้ำใต้ดินระบบ ปิด) ความยาว ๑๔๔ ม. และงานอื่นตามแบบกำหนด	๑๕๐,๐๐๐	๑๕๐,๐๐๐	๑๕๐,๐๐๐	๑๕๐,๐๐๐	๑๕๐,๐๐๐	ความพึงพอใจ ของประชาชน	การระบาย น้ำดีขึ้นน้ำไม่ ท่วมขัง	กองช่าง
๕๐๓	โครงการก่อสร้างวางระบายน้ำไร้ท่อ หมู่ที่ ๑๓ (สายจากบ้านนายสวาท ทองอุดร ถึงบ้านนายคำพอง รัตน์วิจิตร)	เพื่อให้การระบาย น้ำดีขึ้นน้ำไม่ท่วม ขัง	ก่อสร้างวางระบายน้ำไร้ท่อ (แบบธนาคารน้ำใต้ดินระบบ ปิด) ความยาว ๔๓ ม. และงานอื่นตามแบบกำหนด	๕๐,๐๐๐	๕๐,๐๐๐	๕๐,๐๐๐	๕๐,๐๐๐	๕๐,๐๐๐	ความพึงพอใจ ของประชาชน	การระบาย น้ำดีขึ้นน้ำไม่ ท่วมขัง	กองช่าง
๕๐๔	โครงการก่อสร้างวางระบายน้ำไร้ท่อ หมู่ที่ ๑๔ (จากบ้านนายสุรชัย พุทธหนอง ถึง บ้านนายบุญเพ็ง บุญสว่าง)	เพื่อให้การระบาย น้ำดีขึ้นน้ำไม่ท่วม ขัง	ก่อสร้างวางระบายน้ำไร้ท่อ (แบบธนาคารน้ำใต้ดินระบบ ปิด) ความยาว ๓๕๔ ม. และงานอื่นตามแบบกำหนด	๕๐๐,๐๐๐	๕๐๐,๐๐๐	๕๐๐,๐๐๐	๕๐๐,๐๐๐	๕๐๐,๐๐๐	ความพึงพอใจ ของประชาชน	การระบาย น้ำดีขึ้นน้ำไม่ ท่วมขัง	กองช่าง
๕๐๕	โครงการก่อสร้างวางระบายน้ำไร้ท่อ หมู่ที่ ๑๔ (จากบ้านนางทิพวรรณ เจริญ ถึง บ้านนายอ้วน จันทะโคตร)	เพื่อให้การระบาย น้ำดีขึ้นน้ำไม่ท่วม ขัง	ก่อสร้างวางระบายน้ำไร้ท่อ (แบบธนาคารน้ำใต้ดินระบบ ปิด) ความยาว ๑๕๓ ม. และงานอื่นตามแบบกำหนด	๒๐๐,๐๐๐	๒๐๐,๐๐๐	๒๐๐,๐๐๐	๒๐๐,๐๐๐	๒๐๐,๐๐๐	ความพึงพอใจ ของประชาชน	การระบาย น้ำดีขึ้นน้ำไม่ ท่วมขัง	กองช่าง

(๒) แผนงานอุตสาหกรรมและการโยธา

ลำดับ ที่	โครงการ	วัตถุประสงค์	เป้าหมาย (ผลผลิตโครงการ)	งบประมาณ					ตัวชี้วัด (KPI)	ผลลัพธ์ที่คาดหวัง ว่าจะได้รับ	หน่วยงานที่ รับผิดชอบหลัก
				พ.ศ. ๒๕๖๖	พ.ศ. ๒๕๖๗	พ.ศ. ๒๕๖๘	พ.ศ. ๒๕๖๙	พ.ศ. ๒๕๗๐			
๕๐๖	โครงการก่อสร้างวางระบายน้ำไร้ท่อ หมู่ที่ ๑๔ (สายจากบ้านนางแผน ชัยสุนทร ถึงนางบานชื่น บุญสว่าง)	เพื่อให้การระบาย น้ำดีขึ้นน้ำไม่ท่วม ขัง	ก่อสร้างวางระบายน้ำไร้ท่อ (แบบธนาคารน้ำใต้ดินระบบ ปิด) ความยาว ๗๐๐ ม. และงานอื่นตามแบบกำหนด	๗๐๐,๐๐๐	๗๐๐,๐๐๐	๗๐๐,๐๐๐	๗๐๐,๐๐๐	๗๐๐,๐๐๐	ความพึงพอใจ ของประชาชน	การระบาย น้ำดีขึ้นน้ำไม่ ท่วมขัง	กองช่าง
๕๐๗	โครงการก่อสร้างวางระบายน้ำไร้ท่อ หมู่ที่ ๑๔ (จากบ้านนายสาคร มะณีแสง ถึง สามแยกบ้านอุไรวรรณ ชัยมณี)	เพื่อให้การระบาย น้ำดีขึ้นน้ำไม่ท่วม ขัง	ก่อสร้างวางระบายน้ำไร้ท่อ (แบบธนาคารน้ำใต้ดินระบบ ปิด) ความยาว ๑๓๑ ม. และงานอื่นตามแบบกำหนด	๑๕๐,๐๐๐	๑๕๐,๐๐๐	๑๕๐,๐๐๐	๑๕๐,๐๐๐	๑๕๐,๐๐๐	ความพึงพอใจ ของประชาชน	การระบาย น้ำดีขึ้นน้ำไม่ ท่วมขัง	กองช่าง
๕๐๘	โครงการก่อสร้างวางระบายน้ำไร้ท่อ หมู่ที่ ๑๔ (จากบ้านนางสลวย บุญสว่าง ถึง บ้านนางบัวเรือน คงไชย) (ทั้งสองฝั่งถนน)	เพื่อให้การระบาย น้ำดีขึ้นน้ำไม่ท่วม ขัง	ก่อสร้างวางระบายน้ำไร้ท่อ (แบบธนาคารน้ำใต้ดินระบบ ปิด) ความยาวรวม ๗๐๐ ม. (ทั้งสองฝั่งถนน) และงานอื่นตามแบบกำหนด	๗๒๐,๐๐๐	๗๒๐,๐๐๐	๗๒๐,๐๐๐	๗๒๐,๐๐๐	๗๒๐,๐๐๐	ความพึงพอใจ ของประชาชน	การระบาย น้ำดีขึ้นน้ำไม่ ท่วมขัง	กองช่าง

(๒) แผนงานอุตสาหกรรมและการโยธา

ลำดับ ที่	โครงการ	วัตถุประสงค์	เป้าหมาย (ผลผลิตโครงการ)	งบประมาณ					ตัวชี้วัด (KPI)	ผลลัพธ์ที่คาดหวัง ว่าจะได้รับ	หน่วยงานที่ รับผิดชอบหลัก
				พ.ศ. ๒๕๖๖	พ.ศ. ๒๕๖๗	พ.ศ. ๒๕๖๘	พ.ศ. ๒๕๖๙	พ.ศ. ๒๕๗๐			
๕๐๙	โครงการก่อสร้างรางระบายน้ำไร้ท่อ หมู่ที่ ๑๔ (จากสำนักงานกองทุน ถึง ถนนทางหลวง ๒๐๒๑) (ทั้งสองฝั่งถนน)	เพื่อให้การระบาย น้ำดีขึ้นน้ำไม่ท่วม ขัง	ก่อสร้างรางระบายน้ำไร้ท่อ (แบบธนาคารน้ำใต้ดินระบบ ปิด) ความยาวรวม ๘๕๒ ม. (ทั้งสองฝั่งถนน) และงานอื่นตามแบบกำหนด	๙๐๐,๐๐๐	๙๐๐,๐๐๐	๙๐๐,๐๐๐	๙๐๐,๐๐๐	๙๐๐,๐๐๐	ความพึงพอใจ ของประชาชน	การระบาย น้ำดีขึ้นน้ำไม่ ท่วมขัง	กองช่าง
๕๑๐	โครงการก่อสร้างรางระบายน้ำไร้ท่อ หมู่ที่ ๑๔ (จากบ้านนางไพพนา แก้วแสนศรี ถึงสี่แยกบ้านนางแสงจันทร์ คงไชย) (ทั้งสองฝั่งถนน)	เพื่อให้การระบาย น้ำดีขึ้นน้ำไม่ท่วม ขัง	ก่อสร้างรางระบายน้ำไร้ท่อ (แบบธนาคารน้ำใต้ดินระบบ ปิด) ความยาว ๔๕๖ ม. (ทั้งสองฝั่งถนน) และงานอื่นตามแบบกำหนด	๕๐๐,๐๐๐	๕๐๐,๐๐๐	๕๐๐,๐๐๐	๕๐๐,๐๐๐	๕๐๐,๐๐๐	ความพึงพอใจ ของประชาชน	การระบาย น้ำดีขึ้นน้ำไม่ ท่วมขัง	กองช่าง
๕๑๑	โครงการก่อสร้างรางระบายน้ำไร้ท่อ หมู่ที่ ๑๔ (จากสามแยกบ้านนายบุญเลิศ ไชยศรีเมือง ถึงสี่แยกบ้านนางชื่น บุญสว่าง) (ทั้งสองฝั่งถนน)	เพื่อให้การระบาย น้ำดีขึ้นน้ำไม่ท่วม ขัง	ก่อสร้างรางระบายน้ำไร้ท่อ (แบบธนาคารน้ำใต้ดินระบบ ปิด) ความยาว ๕๘๐ ม. (ทั้งสองฝั่งถนน) และงานอื่นตามแบบกำหนด	๖๐๐,๐๐๐	๖๐๐,๐๐๐	๖๐๐,๐๐๐	๖๐๐,๐๐๐	๖๐๐,๐๐๐	ความพึงพอใจ ของประชาชน	การระบาย น้ำดีขึ้นน้ำไม่ ท่วมขัง	กองช่าง

(๒) แผนงานอุตสาหกรรมและการโยธา

ลำดับ ที่	โครงการ	วัตถุประสงค์	เป้าหมาย (ผลผลิตโครงการ)	งบประมาณ					ตัวชี้วัด (KPI)	ผลลัพธ์ที่คาดว่าจะได้รับ	หน่วยงานที่ รับผิดชอบหลัก
				พ.ศ. ๒๕๖๖	พ.ศ. ๒๕๖๗	พ.ศ. ๒๕๖๘	พ.ศ. ๒๕๖๙	พ.ศ. ๒๕๗๐			
๕๑๒	โครงการวางรวางระบายน้ำ หมู่ที่ ๑๕ (จากบ้านนายสมคิด ถึงห้วยแจ้ง) (ทั้งสองฝั่งถนน)	เพื่อให้การระบาย น้ำดีขึ้นน้ำไม่ท่วม ขัง	วางรวางระบายน้ำระบบแรงดึง ขนาด ๐.๕๘x๐.๖๐ เมตร ความยาว ๗๐๐ ม. และงานอื่นๆตามแบบ กำหนด (ทั้งสองฝั่งถนน)	๑,๖๐๐,๐๐๐	๑,๖๐๐,๐๐๐	๑,๖๐๐,๐๐๐	๑,๖๐๐,๐๐๐	๑,๖๐๐,๐๐๐	ความพึงพอใจ ของประชาชน	การระบาย น้ำดีขึ้นน้ำไม่ ท่วมขัง	กองช่าง
๕๑๓	โครงการวางรวางระบายน้ำ หมู่ที่ ๑๕ (จากบ้านนางรุ่งเรือง ยี่งเจริญ ถึง บ้านนายเกตุ แก้วกำ)	เพื่อให้การระบาย น้ำดีขึ้นน้ำไม่ท่วม ขัง	วางรวางระบายน้ำระบบแรงดึง ขนาด ๐.๕๘x๐.๖๐ เมตร สลับกับท่อระบายน้ำ คสล. ขนาด ๐.๔๐ เมตร ความยาว ๓๗ เมตร ขยายผิวทางจราจร ๐.๕๐ เมตร และงานอื่น ตามแบบกำหนด	๑๐๐,๐๐๐	๑๐๐,๐๐๐	๑๐๐,๐๐๐	๑๐๐,๐๐๐	๑๐๐,๐๐๐	ความพึงพอใจ ของประชาชน	การระบาย น้ำดีขึ้นน้ำไม่ ท่วมขัง	กองช่าง

(๒) แผนงานอุตสาหกรรมและการโยธา

ลำดับ ที่	โครงการ	วัตถุประสงค์	เป้าหมาย (ผลผลิตโครงการ)	งบประมาณ					ตัวชี้วัด (KPI)	ผลลัพธ์ที่คาดว่าจะได้รับ	หน่วยงานที่ รับผิดชอบหลัก
				พ.ศ. ๒๕๖๖	พ.ศ. ๒๕๖๗	พ.ศ. ๒๕๖๘	พ.ศ. ๒๕๖๙	พ.ศ. ๒๕๗๐			
๕๑๔	โครงการวางรางระบายน้ำ หมู่ที่ ๑๕ (จากบ้านนางทองไตร บุญสว่าง ถึงบ้านนางสัมฤทธิ์ แก้วกำ)	เพื่อให้การระบาย น้ำดีขึ้นน้ำไม่ท่วม ขัง	วางรางระบายน้ำระบบแรงดึง ขนาด ๐.๕๘x๐.๖๐ เมตร สลับกับท่อระบายน้ำ คสล. ขนาด ๐.๔๐ เมตร ความยาว ๗๓ เมตร ขยายผิวทางจราจร ๑ เมตร และงานอื่น ตามแบบกำหนด	๒๐๐,๐๐๐	๒๐๐,๐๐๐	๒๐๐,๐๐๐	๒๐๐,๐๐๐	๒๐๐,๐๐๐	ความพึงพอใจ ของประชาชน	การระบาย น้ำดีขึ้นน้ำไม่ ท่วมขัง	กองช่าง
๕๑๕	โครงการก่อสร้างรางระบายน้ำไร้ท่อ หมู่ที่ ๑๕ (จากบ้านนายคำมูล ทีปสว่าง ถึง บ้านนายสมคิด วงษ์คำ) (ทั้งสองฝั่งถนน)	เพื่อให้การระบาย น้ำดีขึ้นน้ำไม่ท่วม ขัง	ก่อสร้างรางระบายน้ำไร้ท่อ (แบบธนาคารน้ำใต้ดินระบบ ปิด) ความยาว ๒๕๓ ม. (ทั้งสองฝั่งถนน) และงานอื่นตามแบบกำหนด	๖๐๐,๐๐๐	๖๐๐,๐๐๐	๖๐๐,๐๐๐	๖๐๐,๐๐๐	๖๐๐,๐๐๐	ความพึงพอใจ ของประชาชน	การระบาย น้ำดีขึ้นน้ำไม่ ท่วมขัง	กองช่าง
๕๑๖	โครงการก่อสร้างรางระบายน้ำไร้ท่อ หมู่ที่ ๑๕ (จากบ้านนายสมจิตร์ วงษ์คำ ถึง ลำห้วยมะกอก) (ทั้งสองฝั่งถนน)	เพื่อให้การระบาย น้ำดีขึ้นน้ำไม่ท่วม ขัง	ก่อสร้างรางระบายน้ำไร้ท่อ (แบบธนาคารน้ำใต้ดินระบบ ปิด) ความยาว ๒๐๐ ม. (ทั้งสองฝั่งถนน) และงานอื่นตามแบบกำหนด	๕๐๐,๐๐๐	๕๐๐,๐๐๐	๕๐๐,๐๐๐	๕๐๐,๐๐๐	๕๐๐,๐๐๐	ความพึงพอใจ ของประชาชน	การระบาย น้ำดีขึ้นน้ำไม่ ท่วมขัง	กองช่าง

(๒) แผนงานอุตสาหกรรมและการโยธา

ลำดับ ที่	โครงการ	วัตถุประสงค์	เป้าหมาย (ผลผลิตโครงการ)	งบประมาณ					ตัวชี้วัด (KPI)	ผลลัพธ์ที่คาดหวัง ว่าจะได้รับ	หน่วยงานที่ รับผิดชอบหลัก
				พ.ศ. ๒๕๖๖	พ.ศ. ๒๕๖๗	พ.ศ. ๒๕๖๘	พ.ศ. ๒๕๖๙	พ.ศ. ๒๕๗๐			
๕๑๗	โครงการก่อสร้างวางระบบน้ำไร้ท่อ หมู่ที่ ๑๕ (จากบ้านนายวันชัย คันธรินทร์ ถึง บ้านนางขาล โพนทอง)	เพื่อให้การระบาย น้ำดีขึ้นน้ำไม่ท่วม ขัง	ก่อสร้างวางระบบน้ำไร้ท่อ (แบบธนาคารน้ำใต้ดินระบบ ปิด) ความยาว ๔๕๘ ม. และงานอื่นตามแบบกำหนด	๕๐๐,๐๐๐	๕๐๐,๐๐๐	๕๐๐,๐๐๐	๕๐๐,๐๐๐	๕๐๐,๐๐๐	ความพึงพอใจ ของประชาชน	การระบาย น้ำดีขึ้นน้ำไม่ ท่วมขัง	กองช่าง
๕๑๘	โครงการก่อสร้างบล็อกคอนเวร์ส หมู่ที่ ๑๕ (ก่อสร้างบริเวณลำห้วยมะกอกเชื่อม ลำห้วยแจ้ง)	เพื่อให้การระบาย น้ำดีขึ้น	ก่อสร้างบล็อกคอนเวร์ส กว้าง ๒๕ เมตร และงานอื่นตามแบบกำหนด	๕,๐๐๐,๐๐๐	๕,๐๐๐,๐๐๐	๕,๐๐๐,๐๐๐	๕,๐๐๐,๐๐๐	๕,๐๐๐,๐๐๐	ความพึงพอใจ ของประชาชน	การระบาย น้ำดีขึ้น	กองช่าง
๕๑๙	โครงการก่อสร้างบล็อกคอนเวร์ส หมู่ที่ ๑๕ (ก่อสร้างบริเวณลำห้วยแจ้งนา นายคำภีร์ แซ่ซั้ง)	เพื่อให้การระบาย น้ำดีขึ้น	ก่อสร้างบล็อกคอนเวร์ส กว้าง ๒๕ เมตร และงานอื่นตามแบบกำหนด	๕,๐๐๐,๐๐๐	๕,๐๐๐,๐๐๐	๕,๐๐๐,๐๐๐	๕,๐๐๐,๐๐๐	๕,๐๐๐,๐๐๐	ความพึงพอใจ ของประชาชน	การระบาย น้ำดีขึ้น	กองช่าง
๕๒๐	โครงการก่อสร้างบล็อกคอนเวร์ส หมู่ที่ ๑๕ (ก่อสร้างบริเวณลำห้วยแจ้งนา นางทองยูน ผิวเงิน)	เพื่อให้การระบาย น้ำดีขึ้น	ก่อสร้างบล็อกคอนเวร์ส กว้าง ๒๕ เมตร และงานอื่นตามแบบกำหนด	๕,๐๐๐,๐๐๐	๕,๐๐๐,๐๐๐	๕,๐๐๐,๐๐๐	๕,๐๐๐,๐๐๐	๕,๐๐๐,๐๐๐	ความพึงพอใจ ของประชาชน	การระบาย น้ำดีขึ้น	กองช่าง

(๒) แผนงานอุตสาหกรรมและการโยธา

ลำดับ ที่	โครงการ	วัตถุประสงค์	เป้าหมาย (ผลผลิตโครงการ)	งบประมาณ					ตัวชี้วัด (KPI)	ผลลัพธ์ที่คาดว่าจะได้รับ	หน่วยงานที่ รับผิดชอบหลัก
				พ.ศ. ๒๕๖๖	พ.ศ. ๒๕๖๗	พ.ศ. ๒๕๖๘	พ.ศ. ๒๕๖๙	พ.ศ. ๒๕๗๐			
๕๒๑	โครงการก่อสร้างรางระบายน้ำไร้ท่อ หมู่ที่ ๑๖ (สายจากบ้านนางสนั่น แก้วกำ ถึง บ้านนายภาค บุญกอง)	เพื่อให้การระบาย น้ำดีขึ้นน้ำไม่ท่วม ขัง	ก่อสร้างรางระบายน้ำไร้ท่อ (แบบธนาคารน้ำใต้ดินระบบ ปิด) ความยาว ๓๙๓ ม. (ทั้งสองฝั่งถนน) และงานอื่นตามแบบกำหนด	๕๐๐,๐๐๐	๕๐๐,๐๐๐	๕๐๐,๐๐๐	๕๐๐,๐๐๐	๕๐๐,๐๐๐	ความพึงพอใจ ของประชาชน	การระบาย น้ำดีขึ้นน้ำไม่ ท่วมขัง	กองช่าง
๕๒๒	โครงการก่อสร้างรางระบายน้ำไร้ท่อ หมู่ที่ ๑๖ (สายจากบ้านนางสมควร แสงมณี ถึงบ้านนางจรรยา วงษ์จันทร์)	เพื่อให้การระบาย น้ำดีขึ้นน้ำไม่ท่วม ขัง	ก่อสร้างรางระบายน้ำไร้ท่อ (แบบธนาคารน้ำใต้ดินระบบ ปิด) ความยาว ๓๐๐ ม. และงานอื่นตามแบบกำหนด	๓๕๐,๐๐๐	๓๕๐,๐๐๐	๓๕๐,๐๐๐	๓๕๐,๐๐๐	๓๕๐,๐๐๐	ความพึงพอใจ ของประชาชน	การระบาย น้ำดีขึ้นน้ำไม่ ท่วมขัง	กองช่าง
๕๒๓	โครงการก่อสร้างรางระบายน้ำไร้ท่อ หมู่ที่ ๑๖ (สายจากบ้านนางประดิษฐ์ เครือแก้ว ถึงบ้านนางสงวน วงษ์เพชร)	เพื่อให้การระบาย น้ำดีขึ้นน้ำไม่ท่วม ขัง	ก่อสร้างรางระบายน้ำไร้ท่อ (แบบธนาคารน้ำใต้ดินระบบ ปิด) ความยาว ๕๓ ม. ขยาผิวจราจร ๑ เมตร และงานอื่นตามแบบกำหนด	๒๓๐,๐๐๐	๒๓๐,๐๐๐	๒๓๐,๐๐๐	๒๓๐,๐๐๐	๒๓๐,๐๐๐	ความพึงพอใจ ของประชาชน	การระบาย น้ำดีขึ้นน้ำไม่ ท่วมขัง	กองช่าง

(๒) แผนงานอุตสาหกรรมและการโยธา

ลำดับ ที่	โครงการ	วัตถุประสงค์	เป้าหมาย (ผลผลิตโครงการ)	งบประมาณ					ตัวชี้วัด (KPI)	ผลลัพธ์ที่คาดหวัง ว่าจะได้รับ	หน่วยงานที่ รับผิดชอบหลัก
				พ.ศ. ๒๕๖๖	พ.ศ. ๒๕๖๗	พ.ศ. ๒๕๖๘	พ.ศ. ๒๕๖๙	พ.ศ. ๒๕๗๐			
๕๒๔	โครงการก่อสร้างวางระบบน้ำไร้ท่อ หมู่ที่ ๑๖ (สายจากบ้านนางเกสร สีใส ถึง ถึงโรงสีข้าวนางเกศ แข็งขัน)	เพื่อให้การระบาย น้ำดีขึ้นน้ำไม่ท่วม ขัง	ก่อสร้างวางระบบน้ำไร้ ท่อ(แบบธนาคารน้ำใต้ดิน ระบบปิด) ความยาว ๔๗๓ ม. และงานอื่นตาม แบบกำหนด	๘๐๐,๐๐๐	๘๐๐,๐๐๐	๘๐๐,๐๐๐	๘๐๐,๐๐๐	๘๐๐,๐๐๐	ความพึงพอใจ ของประชาชน	การระบาย น้ำดีขึ้นน้ำไม่ ท่วมขัง	กองช่าง
๕๒๕	โครงการก่อสร้างวางระบบน้ำไร้ท่อ หมู่ที่ ๑๖ (สายขอยข้างบ้านนางเหรียญ พิมพ์ภัก ถึงบ้านนายอภิ จันทะบาล) (ทั้งสองฝั่งถนน)	เพื่อให้การระบาย น้ำดีขึ้นน้ำไม่ท่วม ขัง	ก่อสร้างวางระบบน้ำไร้ ท่อ(แบบธนาคารน้ำใต้ดิน ระบบปิด) ความยาว ๑๐๔ ม. ทั้งสองฝั่งถนน และงานอื่นตามแบบ กำหนด	๒๐๐,๐๐๐	๒๐๐,๐๐๐	๒๐๐,๐๐๐	๒๐๐,๐๐๐	๒๐๐,๐๐๐	ความพึงพอใจ ของประชาชน	การระบาย น้ำดีขึ้นน้ำไม่ ท่วมขัง	กองช่าง
๕๒๖	โครงการก่อสร้างวางระบบน้ำไร้ท่อ หมู่ที่ ๑๖ (สายขอยบ้านนางหนูนา พิณีจ ถึง บ้านนายวิมล วงษ์เพชร) (ทั้งสองฝั่งถนน)	เพื่อให้การระบาย น้ำดีขึ้นน้ำไม่ท่วม ขัง	ก่อสร้างวางระบบน้ำไร้ ท่อ(แบบธนาคารน้ำใต้ดิน ระบบปิด) ความยาว ๗๖ ม. ทั้งสองฝั่งถนน และงานอื่นตามแบบ กำหนด	๑๗๐,๐๐๐	๑๗๐,๐๐๐	๑๗๐,๐๐๐	๑๗๐,๐๐๐	๑๗๐,๐๐๐	ความพึงพอใจ ของประชาชน	การระบาย น้ำดีขึ้นน้ำไม่ ท่วมขัง	กองช่าง

(๒) แผนงานอุตสาหกรรมและการโยธา

ลำดับ ที่	โครงการ	วัตถุประสงค์	เป้าหมาย (ผลผลิตโครงการ)	งบประมาณ					ตัวชี้วัด (KPI)	ผลลัพธ์ที่คาดว่าจะได้รับ	หน่วยงานที่ รับผิดชอบหลัก
				พ.ศ. ๒๕๖๖	พ.ศ. ๒๕๖๗	พ.ศ. ๒๕๖๘	พ.ศ. ๒๕๖๙	พ.ศ. ๒๕๗๐			
๕๒๗	โครงการก่อสร้างรางระบายน้ำไร้ท่อ หมู่ที่ ๑๖ (จากบ้านนายบุญเลิศ แก้วกำ ถึงบ้านนายตั้ง บุญกอง (ทั้งสองฝั่งถนน)	เพื่อให้การระบาย น้ำดีขึ้นน้ำไม่ท่วม ขัง	ก่อสร้างรางระบายน้ำไร้ท่อ (แบบธนาคารน้ำใต้ดินระบบ ปิด) ความยาว ๙๒ ม. (ทั้งสองฝั่งถนน) และงานอื่นตามแบบกำหนด	๑๐๐,๐๐๐	๑๐๐,๐๐๐	๑๐๐,๐๐๐	๑๐๐,๐๐๐	๑๐๐,๐๐๐	ความพึงพอใจ ของประชาชน	การระบาย น้ำดีขึ้นน้ำไม่ ท่วมขัง	กองช่าง
๕๒๘	โครงการก่อสร้างรางระบายน้ำไร้ท่อ หมู่ที่ ๑๗ (สายซอยแสงแก้ว)	เพื่อให้การระบาย น้ำดีขึ้นน้ำไม่ท่วม ขัง	ก่อสร้างรางระบายน้ำไร้ ท่อ(แบบธนาคารน้ำใต้ดิน ระบบปิด) ความยาว ๑๖๐ ม. และงานอื่นตาม แบบกำหนด	๒๕๐,๐๐๐	๒๕๐,๐๐๐	๒๕๐,๐๐๐	๒๕๐,๐๐๐	๒๕๐,๐๐๐	ความพึงพอใจ ของประชาชน	การระบาย น้ำดีขึ้นน้ำไม่ ท่วมขัง	กองช่าง
๕๒๙	โครงการก่อสร้างรางระบายน้ำไร้ท่อ หมู่ที่ ๑๗ (สายจากบ้านนางอิว กุแก้ว ถึง ถึงบ้านนางประยูร วงษ์สุวรรณ)	เพื่อให้การระบาย น้ำดีขึ้นน้ำไม่ท่วม ขัง	ก่อสร้างรางระบายน้ำไร้ ท่อ(แบบธนาคารน้ำใต้ดิน ระบบปิด) ความยาว ๑๖๐ ม. และงานอื่นตาม แบบกำหนด	๒๕๐,๐๐๐	๒๕๐,๐๐๐	๒๕๐,๐๐๐	๒๕๐,๐๐๐	๒๕๐,๐๐๐	ความพึงพอใจ ของประชาชน	การระบาย น้ำดีขึ้นน้ำไม่ ท่วมขัง	กองช่าง

(๒) แผนงานอุตสาหกรรมและการโยธา

ลำดับ ที่	โครงการ	วัตถุประสงค์	เป้าหมาย (ผลผลิตโครงการ)	งบประมาณ					ตัวชี้วัด (KPI)	ผลลัพธ์ที่คาดหวัง ว่าจะได้รับ	หน่วยงานที่ รับผิดชอบหลัก
				พ.ศ. ๒๕๖๖	พ.ศ. ๒๕๖๗	พ.ศ. ๒๕๖๘	พ.ศ. ๒๕๖๙	พ.ศ. ๒๕๗๐			
๕๓๐	โครงการก่อสร้างวางระบายน้ำไร้ท่อ หมู่ที่ ๑๗ (สายจากสี่แยกบ้านนางบุญปิ่น ทองทิพย์)	เพื่อให้การระบาย น้ำดีขึ้นน้ำไม่ท่วม ขัง	ก่อสร้างวางระบายน้ำไร้ท่อ (แบบธนาคารน้ำใต้ดินระบบ ปิด) ความยาว ๑๒๒ ม. พร้อมวางท่อระบายน้ำ คสล. และงานอื่นตามแบบกำหนด	๑๕๐,๐๐๐	๑๕๐,๐๐๐	๑๕๐,๐๐๐	๑๕๐,๐๐๐	๑๕๐,๐๐๐	ความพึงพอใจ ของประชาชน	การระบาย น้ำดีขึ้นน้ำไม่ ท่วมขัง	กองช่าง
๕๓๑	โครงการก่อสร้างวางระบายน้ำไร้ท่อ หมู่ที่ ๑๗ (ซอยเทวพันธ์)	เพื่อให้การระบาย น้ำดีขึ้นน้ำไม่ท่วม ขัง	ก่อสร้างวางระบายน้ำไร้ท่อ (แบบธนาคารน้ำใต้ดินระบบ ปิด) ความยาว ๑๒๙ ม. และงานอื่นตามแบบกำหนด	๑๕๐,๐๐๐	๑๕๐,๐๐๐	๑๕๐,๐๐๐	๑๕๐,๐๐๐	๑๕๐,๐๐๐	ความพึงพอใจ ของประชาชน	การระบาย น้ำดีขึ้นน้ำไม่ ท่วมขัง	กองช่าง
๕๓๒	โครงการก่อสร้างวางระบายน้ำไร้ท่อ หมู่ที่ ๑๗ (จากบ้าน ผอ.เสน่ห์ บุญแสง ถึง บ้านนางอิว กูแก้ว)	เพื่อให้การระบาย น้ำดีขึ้นน้ำไม่ท่วม ขัง	ก่อสร้างวางระบายน้ำไร้ท่อ (แบบธนาคารน้ำใต้ดินระบบ ปิด) ความยาว ๑๕๓ ม. และงานอื่นตามแบบกำหนด	๒๐๐,๐๐๐	๒๐๐,๐๐๐	๒๐๐,๐๐๐	๒๐๐,๐๐๐	๒๐๐,๐๐๐	ความพึงพอใจ ของประชาชน	การระบาย น้ำดีขึ้นน้ำไม่ ท่วมขัง	กองช่าง
๕๓๓	โครงการก่อสร้างวางระบายน้ำไร้ท่อ หมู่ที่ ๑๗ (ซอยร่วมใจ)	เพื่อให้การระบาย น้ำดีขึ้นน้ำไม่ท่วม ขัง	ก่อสร้างวางระบายน้ำไร้ท่อ (แบบธนาคารน้ำใต้ดินระบบ ปิด) ความยาว ๑๕๒ ม. และงานอื่นตามแบบกำหนด	๒๐๐,๐๐๐	๒๐๐,๐๐๐	๒๐๐,๐๐๐	๒๐๐,๐๐๐	๒๐๐,๐๐๐	ความพึงพอใจ ของประชาชน	การระบาย น้ำดีขึ้นน้ำไม่ ท่วมขัง	กองช่าง

(๒) แผนงานอุตสาหกรรมและการโยธา

ลำดับ ที่	โครงการ	วัตถุประสงค์	เป้าหมาย (ผลผลิตโครงการ)	งบประมาณ					ตัวชี้วัด (KPI)	ผลลัพธ์ที่คาดว่าจะได้รับ	หน่วยงานที่ รับผิดชอบหลัก
				พ.ศ. ๒๕๖๖	พ.ศ. ๒๕๖๗	พ.ศ. ๒๕๖๘	พ.ศ. ๒๕๖๙	พ.ศ. ๒๕๗๐			
๕๓๔	โครงการก่อสร้างเขื่อนกันตลิ่งพัง ลำห้วยจี่ว หมู่ที่ ๑๓ (บริเวณนางางสงบ ค่ำม่วง นางางไฟจิต เหลาวงค์) (ตลอดบริเวณวางท่อข้ามลำห้วยจี่ว)	เพื่อป้องกันการพัง ทลายของตลิ่ง ลำห้วย	ก่อสร้างผนังกันดิน คสล. บริเวณที่ระบายน้ำลำ ห้วยจี่ว และงานอื่นตามแบบกำหนด	๕๐๐,๐๐๐	๕๐๐,๐๐๐	๕๐๐,๐๐๐	๕๐๐,๐๐๐	๕๐๐,๐๐๐	ความพึงพอใจ ของประชาชน	ตลิ่งลำห้วยไม่ พังทลาย	กองช่าง
๕๓๕	โครงการก่อสร้างรางระบายน้ำไร้ท่อ หมู่ที่ ๑๔ (จากบ้านนางสาวจันทกานต์ ปีกสาพันธ์ ถึง บ้านนางจันทร์เพ็ง มะลิตัน) (ทั้งสองฝั่งถนน)	เพื่อให้การระบาย น้ำดีขึ้นน้ำไม่ท่วม ขัง	ก่อสร้างรางระบายน้ำไร้ท่อ (แบบธนาคารน้ำใต้ดินระบบ ปิด) ความยาว ๒๕๖ ม. (ทั้งสองฝั่งถนน) และงานอื่นตามแบบกำหนด	๒๖๐,๐๐๐	๒๖๐,๐๐๐	๒๖๐,๐๐๐	๒๖๐,๐๐๐	๒๖๐,๐๐๐	ความพึงพอใจ ของประชาชน	การระบาย น้ำดีขึ้นน้ำไม่ ท่วมขัง	กองช่าง
รวม ๙๒ โครงการ				๖๐,๓๓๐,๐๐๐	๕๙,๘๓๐,๐๐๐	๕๙,๘๓๐,๐๐๐	๕๙,๘๓๐,๐๐๐	๕๙,๘๓๐,๐๐๐			

รายละเอียดโครงการพัฒนา

แผนพัฒนาท้องถิ่น (พ.ศ. ๒๕๖๖ - ๒๕๗๐) ฉบับทบทวน พ.ศ. ๒๕๖๖

สำหรับโครงการที่เกี่วข้องขององค์กรปกครองส่วนท้องถิ่นที่ใช้สำหรับการประสานแผนพัฒนาท้องถิ่น

องค์การบริหารส่วนตำบลห้วยไคร้ อำเภอบ้านฝาง จังหวัดอุดรธานี

ก. ยุทธศาสตร์ชาติ ๒๐ ปี ยุทธศาสตร์ที่ ๒ ด้านการสร้างความสามารถในการแข่งขัน

ข. แผนพัฒนาเศรษฐกิจและสังคมแห่งชาติ ฉบับที่ ๑๓ หมายความว่า ๕ ไทยเป็นประตูการค้าการลงทุนและยุทธศาสตร์ทางโลจิสติกส์ที่สำคัญของภูมิภาค

ค. Sustainable Development Goals: เป้าหมายที่ ๙ สร้างโครงสร้างพื้นฐานที่มีความทนทาน ส่งเสริมการพัฒนาอุตสาหกรรมที่ครอบคลุมและยั่งยืน และส่งเสริมนวัตกรรม

ง. ยุทธศาสตร์จังหวัด ยุทธศาสตร์ที่ ๑ การพัฒนาศักยภาพการค้าการลงทุนเพื่อเพิ่มขีดความสามารถในการแข่งขัน ในอนุภูมิภาคลุ่มน้ำโขง

จ. ยุทธศาสตร์การพัฒนาขององค์กรปกครองส่วนท้องถิ่นในเขตจังหวัด ยุทธศาสตร์ที่ ๑ การพัฒนาศักยภาพการค้าการลงทุนเพื่อเพิ่มขีดความสามารถ ในการแข่งขันในอนุภาคลุ่มน้ำโขง

๑. ยุทธศาสตร์การพัฒนาด้านโครงสร้างพื้นฐาน

๑.๑ กลยุทธ์ ก่อสร้างโครงสร้างพื้นฐานทางด้านเศรษฐกิจให้ประชาชนได้รับการบริการสาธารณะที่ความสะดวก และรวดเร็วขึ้น โดยให้มีมาตรฐานและเกิดความยุติธรรม

(๒) แผนงานอุตสาหกรรมและการโยธา

ลำดับ ที่	โครงการ	วัตถุประสงค์	เป้าหมาย (ผลผลิตโครงการ)	งบประมาณ					ตัวชี้วัด (KPI)	ผลลัพธ์ที่คาดว่าจะได้รับ	หน่วยงานที่รับผิดชอบหลัก
				พ.ศ. ๒๕๖๖	พ.ศ. ๒๕๖๗	พ.ศ. ๒๕๖๘	พ.ศ. ๒๕๖๙	พ.ศ. ๒๕๗๐			
๕๓๖	โครงการติดตั้งไฟฟ้าส่องสว่างโซล่าเซลล์ หมู่ที่ ๑๗ (จากสะพานข้ามห้วยแจ้ง ถึงบ้านนายธนวัฒน์ ทองทิพย์)	เพื่อให้ประชาชนมีความปลอดภัยในชีวิตและทรัพย์สิน	ติดตั้งโคมไฟถนนโซล่าเซลล์ พร้อมเสาไฟโซล่าเซลล์ จำนวน ๗๗ ชุด และงานอื่นตามแบบกำหนด	๖,๐๐๐,๐๐๐	๖,๐๐๐,๐๐๐	๖,๐๐๐,๐๐๐	๖,๐๐๐,๐๐๐	๖,๐๐๐,๐๐๐	ความพึงพอใจของประชาชน	ประชาชนมีความปลอดภัยในชีวิตและทรัพย์สิน	กองช่าง
๕๓๗	โครงการติดตั้งไฟฟ้าส่องสว่างโซล่าเซลล์ รอบหนองผักบุ้ง หมู่ที่ ๑๖ (เพื่อพัฒนาเป็นแหล่งท่องเที่ยว)	เพื่อให้ประชาชนมีความปลอดภัยเพื่อพัฒนาเป็นแหล่งท่องเที่ยว	ติดตั้งโคมไฟถนนโซล่าเซลล์ พร้อมเสาไฟโซล่าเซลล์ จำนวน ๙๒ ชุด และงานอื่นตามแบบกำหนด	๗,๐๐๐,๐๐๐	๗,๐๐๐,๐๐๐	๗,๐๐๐,๐๐๐	๗,๐๐๐,๐๐๐	๗,๐๐๐,๐๐๐	ความพึงพอใจของประชาชน	มีแหล่งท่องเที่ยวที่เยาวชนมีรายได้เพิ่มมีชีวิตปลอดภัย	กองช่าง ๒๖๒

(๒) แผนงานอุตสาหกรรมและการโยธา

ลำดับ ที่	โครงการ	วัตถุประสงค์	เป้าหมาย (ผลผลิตโครงการ)	งบประมาณ					ตัวชี้วัด (KPI)	ผลลัพธ์ที่คาดว่าจะได้รับ	หน่วยงานที่ รับผิดชอบหลัก
				พ.ศ. ๒๕๖๖	พ.ศ. ๒๕๖๗	พ.ศ. ๒๕๖๘	พ.ศ. ๒๕๖๙	พ.ศ. ๒๕๗๐			
๕๓๘	โครงการก่อสร้างรางระบายน้ำไร้ท่อ หมู่ที่ ๕ (จากบ้านนางวันเพ็ญ บุญมาเคน ถึงห้วยแจ้ง (ถนน อบจ.))	เพื่อให้การระบายน้ำดีขึ้นน้ำไม่ท่วมขัง	ก่อสร้างรางระบายน้ำไร้ท่อ (แบบธนาคารน้ำใต้ดินระบบปิด) ความยาว ๓๐๙ ม. และงานอื่นตามแบบกำหนด	๕๐๐,๐๐๐	๕๐๐,๐๐๐	๕๐๐,๐๐๐	๕๐๐,๐๐๐	๕๐๐,๐๐๐	ความพึงพอใจ ของประชาชน	การระบายน้ำดีขึ้นน้ำไม่ท่วมขัง	กองช่าง
๕๓๙	โครงการก่อสร้างรางระบายน้ำไร้ท่อ หมู่ที่ ๑๗ (สายจากบ้านนางสุดใจ ศรีไพร ถึงห้วยแจ้ง) (ถนน อบจ.)	เพื่อให้การระบายน้ำดีขึ้นน้ำไม่ท่วมขัง	ก่อสร้างรางระบายน้ำไร้ท่อ (แบบธนาคารน้ำใต้ดินระบบปิด) ความยาว ๑๕๐ ม. และงานอื่นตามแบบกำหนด	๕๐๐,๐๐๐	๕๐๐,๐๐๐	๕๐๐,๐๐๐	๕๐๐,๐๐๐	๕๐๐,๐๐๐	ความพึงพอใจ ของประชาชน	การระบายน้ำดีขึ้นน้ำไม่ท่วมขัง	กองช่าง อบจ. อุดรฯ
รวม ๔ โครงการ				๑๔,๐๐๐,๐๐๐	๑๔,๐๐๐,๐๐๐	๑๔,๐๐๐,๐๐๐	๑๔,๐๐๐,๐๐๐	๑๔,๐๐๐,๐๐๐			

(๒) แผนงานอุตสาหกรรมและการโยธา

ลำดับ ที่	โครงการ	วัตถุประสงค์	เป้าหมาย (ผลผลิตโครงการ)	งบประมาณ					ตัวชี้วัด (KPI)	ผลลัพธ์ที่คาดหวัง ว่าจะได้รับ	หน่วยงานที่ รับผิดชอบหลัก
				พ.ศ. ๒๕๖๖	พ.ศ. ๒๕๖๗	พ.ศ. ๒๕๖๘	พ.ศ. ๒๕๖๙	พ.ศ. ๒๕๗๐			
๕๔๐	โครงการก่อสร้างถนนคอนกรีตเสริมเหล็ก หรือถนนลาดยาง หมู่ที่ ๑ (สาย(หายโศก-หนองเต่า)-แสนสุข ตำบลบ้านวาน)	-เพื่อให้ประชาชนมีความสะดวกในการสัญจรและปลอดภัย -เพื่อพัฒนาสู่แหล่งท่องเที่ยว	ก่อสร้างถนน คสล. หรือถนนลาดยาง กว้าง ๕ - ๖ เมตร ยาว ๒,๘๗๔ เมตร และงานอื่นๆตามแบบกำหนด	๒๐,๐๐๐,๐๐๐	๒๐,๐๐๐,๐๐๐	๒๐,๐๐๐,๐๐๐	๒๐,๐๐๐,๐๐๐	๒๐,๐๐๐,๐๐๐	ความพึงพอใจของประชาชนที่ใช้ถนนสัญจร	ประชาชนมีความสะดวกในการสัญจร	อบจ.อุดรฯ หน่วยงานอื่นที่เกี่ยวข้อง
๕๔๑	โครงการก่อสร้างถนนคอนกรีตเสริมเหล็ก หรือถนนลาดยาง หมู่ที่ ๑ (สายหายโศก-แสนสุข)	-เพื่อให้ประชาชนมีความสะดวกในการสัญจรและปลอดภัย -เพื่อพัฒนาสู่แหล่งท่องเที่ยว	ก่อสร้างถนน คสล. หรือถนนลาดยาง กว้าง ๕ - ๖ เมตร ยาว ๑,๓๐๐๐ เมตร และงานอื่นๆตามแบบกำหนด	๑๕,๐๐๐,๐๐๐	๑๕,๐๐๐,๐๐๐	๑๕,๐๐๐,๐๐๐	๑๕,๐๐๐,๐๐๐	๑๕,๐๐๐,๐๐๐	ความพึงพอใจของประชาชนที่ใช้ถนนสัญจร	ประชาชนมีความสะดวกในการสัญจร	อบจ.อุดรฯ หน่วยงานอื่นที่เกี่ยวข้อง
๕๔๒	โครงการก่อสร้างถนน คสล. หมู่ที่ ๑ (สายจากข้างวัดป่าบ้านหายโศก ถึงบ้านผำไผ่)	เพื่อให้ประชาชนมีความสะดวกในการสัญจร	ก่อสร้างถนน คสล. ผิวจราจรกว้าง ๕ ม. หนา ๐.๑๕ ม. ยาว ๒,๐๐๐ ม. และงานอื่นๆตามแบบกำหนด	๔,๐๐๐,๐๐๐	๔,๐๐๐,๐๐๐	๔,๐๐๐,๐๐๐	๔,๐๐๐,๐๐๐	๔,๐๐๐,๐๐๐	ความพึงพอใจของประชาชน	ประชาชนมีความสะดวกในการสัญจร	อบจ. อุดรฯ หน่วยงานอื่นที่เกี่ยวข้อง

(๒) แผนงานอุตสาหกรรมและการโยธา

ลำดับ ที่	โครงการ	วัตถุประสงค์	เป้าหมาย (ผลผลิตโครงการ)	งบประมาณ					ตัวชี้วัด (KPI)	ผลลัพธ์ที่คาดหวัง ว่าจะได้รับ	หน่วยงานที่ รับผิดชอบหลัก
				พ.ศ. ๒๕๖๖	พ.ศ. ๒๕๖๗	พ.ศ. ๒๕๖๘	พ.ศ. ๒๕๖๙	พ.ศ. ๒๕๗๐			
๕๔๓	โครงการก่อสร้างถนน คสล. หมู่ที่ ๒ (สายบ้านธาตุ - แสนสุข)	เพื่อให้ประชาชนมี ความสะดวกในการ สัญจร	ก่อสร้างถนน คสล. ผิวจราจรกว้าง ๕ ม. หนา ๐.๑๕ ม. ยาว ๔๓๒ ม. และงานอื่นตามแบบ กำหนด	๑,๕๐๐,๐๐๐	๑,๕๐๐,๐๐๐	๑,๕๐๐,๐๐๐	๑,๕๐๐,๐๐๐	๑,๕๐๐,๐๐๐	ความพึงพอใจ ของประชาชน	ประชาชนมี ความสะดวก ในการสัญจร	อบจ. อุตรดิตถ์ หน่วยงานอื่นที่ เกี่ยวข้อง
๕๔๔	โครงการก่อสร้างถนน คสล. หมู่ที่ ๒ (สายบ้านธาตุ - (โนนทัน-แสนสุข))	เพื่อให้ประชาชนมี ความสะดวกในการ สัญจร	ก่อสร้างถนน คสล. ผิวจราจรกว้าง ๕ ม. หนา ๐.๑๕ ม. ยาว ๙๐๖ ม. และงานอื่นตามแบบ กำหนด	๓,๐๐๐,๐๐๐	๓,๐๐๐,๐๐๐	๓,๐๐๐,๐๐๐	๓,๐๐๐,๐๐๐	๓,๐๐๐,๐๐๐	ความพึงพอใจ ของประชาชน	ประชาชนมี ความสะดวก ในการสัญจร	อบจ. อุตรดิตถ์ หน่วยงานอื่นที่ เกี่ยวข้อง
๕๔๕	โครงการก่อสร้างถนน คสล. หมู่ที่ ๒ (สายบ้านธาตุ สะพานห้วยคูก ถึง (ถนนสายหายโคก- โคนสีแก้ว))	เพื่อให้ประชาชนมี ความสะดวกในการ สัญจร	ก่อสร้างถนน คสล. ผิวจราจรกว้าง ๕ ม. หนา ๐.๑๕ ม. ยาว ๒,๑๙๐ ม. และงานอื่นตามแบบ กำหนด	๗,๐๐๐,๐๐๐	๗,๐๐๐,๐๐๐	๗,๐๐๐,๐๐๐	๗,๐๐๐,๐๐๐	๗,๐๐๐,๐๐๐	ความพึงพอใจ ของประชาชน	ประชาชนมี ความสะดวก ในการสัญจร	อบจ. อุตรดิตถ์ หน่วยงานอื่นที่ เกี่ยวข้อง

(๒) แผนงานอุตสาหกรรมและการโยธา

ลำดับ ที่	โครงการ	วัตถุประสงค์	เป้าหมาย (ผลผลิตโครงการ)	งบประมาณ					ตัวชี้วัด (KPI)	ผลลัพธ์ที่คาดหวัง ว่าจะได้รับ	หน่วยงานที่ รับผิดชอบหลัก
				พ.ศ. ๒๕๖๖	พ.ศ. ๒๕๖๗	พ.ศ. ๒๕๖๘	พ.ศ. ๒๕๖๙	พ.ศ. ๒๕๗๐			
๕๔๖	โครงการก่อสร้างถนนคอนกรีตเสริมเหล็ก หรือถนนลาดยาง หมู่ที่ ๓ (สายข้างวัดป่าบ้านนาคำ ถึง บ้านนาคุณ ตำบลบ้านค้อ)	เพื่อให้ประชาชนมีความสะดวกในการสัญจรและปลอดภัย -เพื่อพัฒนาสู่แหล่งท่องเที่ยว	ก่อสร้างถนน คสล. หรือถนนลาดยาง กว้าง ๕ - ๖ เมตร ยาว ๒,๙๕๖ เมตร และงานอื่นๆตามแบบกำหนด	๒๐,๐๐๐,๐๐๐	๒๐,๐๐๐,๐๐๐	๒๐,๐๐๐,๐๐๐	๒๐,๐๐๐,๐๐๐	๒๐,๐๐๐,๐๐๐	ความพึงพอใจของประชาชนที่ใช้ถนนสัญจร	ประชาชนมีความสะดวกในการสัญจร	อบจ.อุดรฯ หน่วยงานอื่นที่เกี่ยวข้อง
๕๔๗	โครงการปรับปรุงถนนลาดยาง หมู่ที่ ๓ (สายนาคำ - บ้านถ่อน)	เพื่อให้ประชาชนมีความสะดวกในการสัญจร	ปรับปรุงผิวทางโดยการเสริมผิวแอสฟัลต์คอนกรีต กว้าง ๗-๘ ม. หน้า๐.๐๔ ม. ระยะทางยาว ๑,๕๐๐ ม. และงานอื่นๆตามแบบกำหนด	๕,๐๐๐,๐๐๐	๕,๐๐๐,๐๐๐	๕,๐๐๐,๐๐๐	๕,๐๐๐,๐๐๐	๕,๐๐๐,๐๐๐	ความพึงพอใจของประชาชน	ประชาชนมีความสะดวกในการสัญจร	อบจ. อุดรฯ หน่วยงานอื่นที่เกี่ยวข้อง
๕๔๘	โครงการก่อสร้างถนนคอนกรีตเสริมเหล็ก หรือถนนลาดยาง หมู่ที่ ๔ (สายจากบ้านโนนทัน ตำบลหายโศก ถึงบ้านแสนสุข ตำบลบ้านวาน)	เพื่อให้ประชาชนมีความสะดวกในการสัญจรและปลอดภัย -เพื่อพัฒนาสู่แหล่งท่องเที่ยว	ก่อสร้างถนน คสล. หรือถนนลาดยาง กว้าง ๕ - ๖ เมตร ยาว ๔,๐๐๐ เมตร และงานอื่นๆตามแบบกำหนด	๒๔,๔๐๐,๐๐๐	๒๔,๔๐๐,๐๐๐	๒๔,๔๐๐,๐๐๐	๒๔,๔๐๐,๐๐๐	๒๔,๔๐๐,๐๐๐	ความพึงพอใจของประชาชนที่ใช้ถนนสัญจร	ประชาชนมีความสะดวกในการสัญจร	อบจ.อุดรฯ หน่วยงานอื่นที่เกี่ยวข้อง

(๒) แผนงานอุตสาหกรรมและการโยธา

ลำดับ ที่	โครงการ	วัตถุประสงค์	เป้าหมาย (ผลผลิตโครงการ)	งบประมาณ					ตัวชี้วัด (KPI)	ผลลัพธ์ที่คาดหวัง ว่าจะได้รับ	หน่วยงานที่ รับผิดชอบหลัก
				พ.ศ. ๒๕๖๖	พ.ศ. ๒๕๖๗	พ.ศ. ๒๕๖๘	พ.ศ. ๒๕๖๙	พ.ศ. ๒๕๗๐			
๕๔๙	โครงการก่อสร้างถนน คสล. หมู่ที่ ๖ (สายจากบ้านนายบัวสี จงรักษ์ ถึง บ้านชัยเจริญ ตำบลคำบาง)	เพื่อให้ประชาชนมี ความสะดวกในการ สัญจรและปลอดภัย -เพื่อพัฒนาสู่แหล่ง ท่องเที่ยว	ก่อสร้างถนน คสล. กว้าง ๕ เมตร ยาว ๓,๕๐๐ เมตร หนา ๐.๑๕ เมตร และงานอื่นๆตาม แบบกำหนด	๑๙,๖๒๕,๐๐๐	๑๙,๖๒๕,๐๐๐	๑๙,๖๒๕,๐๐๐	๑๙,๖๒๕,๐๐๐	๑๙,๖๒๕,๐๐๐	ความพึงพอใจ ของประชาชน ที่สัญจรไป-มา	ประชาชนมี ความสะดวก ในการสัญจร	อบจ.อุดรธา หน่วยงานอื่น ที่เกี่ยวข้อง
๕๕๐	โครงการก่อสร้างถนนลูกรัง หมู่ที่ ๘ (สายจากทางหลวง ๒๐๒๑ ถึง เขตติดต่อกับ ตำบลโนนทอง)	เพื่อให้ประชาชนมี ความสะดวกในการ สัญจร	ก่อสร้างถนนลูกรัง ขนาดกว้าง ๖ เมตร ยาว ๒,๐๐๐ เมตร และงานอื่นๆตามแบบ กำหนด	๘๐๐,๐๐๐	๘๐๐,๐๐๐	๘๐๐,๐๐๐	๘๐๐,๐๐๐	๘๐๐,๐๐๐	ความพึงพอใจ ของประชาชน ที่ใช้ถนนสัญจร	ประชาชนมี ความสะดวก ในการสัญจร	อบจ.อุดรธา หน่วยงานอื่น ที่เกี่ยวข้อง
๕๕๑	โครงการก่อสร้างถนนคอนกรีตเสริม เหล็ก หรือถนนลาดยาง หมู่ที่ ๗ (สายจากบริเวณทางหลวงแผ่นดิน ๒๐๒๑(ข้างริมหนองรีสอร์ท) เชื่อม ถนนทางหลวงแผ่นดินสายรอบเมือง (หมายเลข ๒๔๑๑))	เพื่อให้ประชาชนมี ความสะดวกในการ สัญจรและปลอดภัย -เพื่อพัฒนาสู่แหล่ง ท่องเที่ยว	ก่อสร้างถนน คสล. หรือถนนลาดยาง กว้าง ๕ - ๖ เมตร ยาว ๒,๖๐๐ เมตร และงานอื่นๆตาม แบบกำหนด	๑๙,๓๖๐,๐๐๐	๑๙,๓๖๐,๐๐๐	๑๙,๓๖๐,๐๐๐	๑๙,๓๖๐,๐๐๐	๑๙,๓๖๐,๐๐๐	ความพึงพอใจ ของประชาชน ที่ใช้ถนนสัญจร	ประชาชนมี ความสะดวก ในการสัญจร	อบจ.อุดรธา หน่วยงานอื่น ที่เกี่ยวข้อง

(๒) แผนงานอุตสาหกรรมและการโยธา

ลำดับ ที่	โครงการ	วัตถุประสงค์	เป้าหมาย (ผลผลิตโครงการ)	งบประมาณ					ตัวชี้วัด (KPI)	ผลลัพธ์ที่คาดหวัง ว่าจะได้รับ	หน่วยงานที่ รับผิดชอบหลัก
				พ.ศ. ๒๕๖๖	พ.ศ. ๒๕๖๗	พ.ศ. ๒๕๖๘	พ.ศ. ๒๕๖๙	พ.ศ. ๒๕๗๐			
๕๕๒	โครงการก่อสร้างถนนคอนกรีตเสริมเหล็ก หรือถนนลาดยาง หมู่ที่ ๘ (สายจากทางหลวงแผ่นดิน ๒๐๒๑ ถึงบ้านเจริญสุข ตำบลค้ำบัง)	เพื่อให้ประชาชนมีความสะดวกในการสัญจรและปลอดภัย -เพื่อพัฒนาสู่แหล่งท่องเที่ยว	ก่อสร้างถนน คสล. หรือถนนลาดยาง กว้าง ๕ เมตร ยาว ๒,๕๐๐ เมตร และงานอื่นๆตามแบบกำหนด	๑๖,๘๗๕,๐๐๐	๑๖,๘๗๕,๐๐๐	๑๖,๘๗๕,๐๐๐	๑๖,๘๗๕,๐๐๐	๑๖,๘๗๕,๐๐๐	ความพึงพอใจของประชาชนที่ใช้ถนนสัญจร	ประชาชนมีความสะดวกในการสัญจร	อบจ.อุดรฯ หน่วยงานอื่นที่เกี่ยวข้อง
๕๕๓	โครงการปรับปรุงถนน คสล. หมู่ที่ ๘ (สายจากบ้านหนองกุง หมู่ที่ ๘ ถึงบ้านธาตุทรายมูล หมู่ที่ ๑๓)	เพื่อให้ประชาชนมีความสะดวกในการสัญจรและปลอดภัย -เพื่อความปลอดภัยไปสู่แหล่งท่องเที่ยว	ปรับปรุงเป็นผิวจราจร แอสฟัลท์คอนกรีต กว้าง ๕ - ๖ เมตร ยาว ๕,๐๐๐ เมตร หนา ๐.๑๔ เมตร และติดตั้งไฟฟ้าส่องสว่างระบบโซล่าเซลล์	๒๕,๐๐๐,๐๐๐	๒๕,๐๐๐,๐๐๐	๒๕,๐๐๐,๐๐๐	๒๕,๐๐๐,๐๐๐	๒๕,๐๐๐,๐๐๐	ความพึงพอใจของประชาชนที่ใช้ถนนสัญจร	ประชาชนมีความสะดวกในการสัญจร	อบจ.อุดรฯ หน่วยงานอื่นที่เกี่ยวข้อง
๕๕๔	โครงการก่อสร้างถนน คสล. หมู่ที่ ๘ (สายจากบ้านนายสมหมาย ไชยศรีเมือง ถึงบ้านชัยเจริญ)	เพื่อให้ประชาชนมีความสะดวกในการสัญจร	ก่อสร้างถนน คสล. กว้าง ๕ เมตร ยาว ๒,๕๐๐ เมตร หนา ๐.๑๕ เมตร และงานอื่นๆตามแบบกำหนด	๖,๐๐๐,๐๐๐	๖,๐๐๐,๐๐๐	๖,๐๐๐,๐๐๐	๖,๐๐๐,๐๐๐	๖,๐๐๐,๐๐๐	ความพึงพอใจของประชาชนที่ใช้ถนนสัญจร	ประชาชนมีความสะดวกในการสัญจร	อบจ.อุดรฯ หน่วยงานอื่นที่เกี่ยวข้อง

(๒) แผนงานอุตสาหกรรมและการโยธา

ลำดับ ที่	โครงการ	วัตถุประสงค์	เป้าหมาย (ผลผลิตโครงการ)	งบประมาณ					ตัวชี้วัด (KPI)	ผลลัพธ์ที่คาดว่าจะได้รับ	หน่วยงานที่ รับผิดชอบหลัก
				พ.ศ. ๒๕๖๖	พ.ศ. ๒๕๖๗	พ.ศ. ๒๕๖๘	พ.ศ. ๒๕๖๙	พ.ศ. ๒๕๗๐			
๕๕๕	โครงการก่อสร้างถนนคอนกรีตเสริมเหล็ก หรือถนนลาดยาง หมู่ที่ ๑๒ (สายบ้านหายโศก-โคกสีแก้ว)	เพื่อให้ประชาชนมีความสะดวกในการสัญจรและปลอดภัย -เพื่อพัฒนาสู่แหล่งท่องเที่ยว	ก่อสร้างถนน คสล. หรือถนนลาดยาง กว้าง ๖-๘ เมตร ยาว ๖,๐๐๐ เมตร และงานอื่นๆตามแบบกำหนด	๓๘,๘๐๐,๐๐๐	๓๘,๘๐๐,๐๐๐	๓๘,๘๐๐,๐๐๐	๓๘,๘๐๐,๐๐๐	๓๘,๘๐๐,๐๐๐	ความพึงพอใจของประชาชนที่ใช้ถนนสัญจร	ประชาชนมีความสะดวกในการสัญจร	อบจ.อุดรฯ หน่วยงานอื่นที่เกี่ยวข้อง
๕๕๖	โครงการก่อสร้างถนนคอนกรีตเสริมเหล็ก หรือถนนลาดยาง หมู่ที่ ๑๓ (สายจากบ้านธาตุทรายมูล ถึงบ้านโนนสมบูรณ์ ตำบลคำบง)	เพื่อให้ประชาชนมีความสะดวกในการสัญจรและปลอดภัย -เพื่อพัฒนาสู่แหล่งท่องเที่ยว	ก่อสร้างถนน คสล. หรือถนนลาดยาง กว้าง ๕ เมตร ยาว ๓,๒๐๐ เมตร และงานอื่นๆตามแบบกำหนด	๑๘,๘๐๐,๐๐๐	๑๘,๘๐๐,๐๐๐	๑๘,๘๐๐,๐๐๐	๑๘,๘๐๐,๐๐๐	๑๘,๘๐๐,๐๐๐	ความพึงพอใจของประชาชนที่ใช้ถนนสัญจร	ประชาชนมีความสะดวกในการสัญจร	อบจ.อุดรฯ หน่วยงานอื่นที่เกี่ยวข้อง
๕๕๗	โครงการก่อสร้างถนน คสล. หมู่ที่ ๑๓ (สายหลวงคำ(หายโศก-โคกสีแก้ว) ถึง (บ้านธาตุทรายมูล-หนองกุง)	เพื่อให้ประชาชนมีความสะดวกในการสัญจร	ก่อสร้างถนน คสล. กว้าง ๕ เมตร ยาว ๒,๕๐๐ เมตร หนา ๐.๑๕ เมตร และงานอื่นๆตามแบบกำหนด	๘,๓๐๐,๐๐๐	๘,๓๐๐,๐๐๐	๘,๓๐๐,๐๐๐	๘,๓๐๐,๐๐๐	๘,๓๐๐,๐๐๐	ความพึงพอใจของประชาชน	ประชาชนมีความสะดวกในการสัญจร	อบจ. อุดรฯ หน่วยงานอื่นที่เกี่ยวข้อง

(๒) แผนงานอุตสาหกรรมและการโยธา

ลำดับ ที่	โครงการ	วัตถุประสงค์	เป้าหมาย (ผลผลิตโครงการ)	งบประมาณ					ตัวชี้วัด (KPI)	ผลลัพธ์ที่คาดหวัง ว่าจะได้รับ	หน่วยงานที่ รับผิดชอบหลัก
				พ.ศ. ๒๕๖๖	พ.ศ. ๒๕๖๗	พ.ศ. ๒๕๖๘	พ.ศ. ๒๕๖๙	พ.ศ. ๒๕๗๐			
๕๕๘	โครงการก่อสร้างถนน คสล. หมู่ที่ ๑๔ (สายจากถนนนายวัง บุญสว่าง ถึง ถนนสาย(ดงหวาย - นาถ่อน))	เพื่อให้ประชาชนมี ความสะดวกในการ สัญจร	ก่อสร้างถนน คสล. กว้าง ๕ เมตร ยาว ๑,๔๖๐ เมตร หนา ๐.๑๕ เมตร และงานอื่นตามแบบ กำหนด	๔,๕๐๐,๐๐๐	๔,๕๐๐,๐๐๐	๔,๕๐๐,๐๐๐	๔,๕๐๐,๐๐๐	๔,๕๐๐,๐๐๐	ความพึงพอใจ ของประชาชน	ประชาชนมี ความสะดวก ในการสัญจร	อบจ. อุตรฯ หน่วยงานอื่นที่ เกี่ยวข้อง
๕๕๙	โครงการก่อสร้างถนน คสล. หมู่ที่ ๑๖ (สายจากโรงเรียนบ้านหายโศก ถึง เขตติดต่อบ้านผ้าไหม ตำบลบ้านว่าน)	เพื่อให้ประชาชนมี ความสะดวกในการ สัญจรและปลอดภัย -เพื่อพัฒนาสู่แหล่ง ท่องเที่ยว	ก่อสร้างถนน คสล. กว้าง ๕ เมตร ยาว ๑,๕๐๐ เมตร หนา ๐.๑๕ เมตร และงานอื่นตามแบบ กำหนด	๑๔,๐๐๐,๐๐๐	๑๔,๐๐๐,๐๐๐	๑๔,๐๐๐,๐๐๐	๑๔,๐๐๐,๐๐๐	๑๔,๐๐๐,๐๐๐	ความพึงพอใจ ของประชาชน	ประชาชนมี ความสะดวก ในการสัญจร	อบจ. อุตรฯ หน่วยงานอื่นที่ เกี่ยวข้อง
๕๖๐	โครงการก่อสร้างถนน คสล. รอบหนองผักนึ่ง หมู่ที่ ๑๖	เพื่อให้ประชาชนมี ความสะดวกในการ สัญจรและปลอดภัย -เพื่อพัฒนาเป็น แหล่งท่องเที่ยว	ก่อสร้างถนน คสล. กว้าง ๕ เมตร ยาว ๒,๑๐๘ เมตร หนา ๐.๑๕ เมตร และงานอื่นตามแบบ กำหนด	๘,๐๐๐,๐๐๐	๘,๐๐๐,๐๐๐	๘,๐๐๐,๐๐๐	๘,๐๐๐,๐๐๐	๘,๐๐๐,๐๐๐	ความพึงพอใจ ของประชาชน	ประชาชนมี ความสะดวก ในการสัญจร	อบจ. อุตรฯ หน่วยงานอื่นที่ เกี่ยวข้อง

(๒) แผนงานอุตสาหกรรมและการโยธา

ลำดับ ที่	โครงการ	วัตถุประสงค์	เป้าหมาย (ผลผลิตโครงการ)	งบประมาณ					ตัวชี้วัด (KPI)	ผลลัพธ์ที่คาดหวัง ว่าจะได้รับ	หน่วยงานที่ รับผิดชอบหลัก
				พ.ศ. ๒๕๖๖	พ.ศ. ๒๕๖๗	พ.ศ. ๒๕๖๘	พ.ศ. ๒๕๖๙	พ.ศ. ๒๕๗๐			
๕๖๑	โครงการก่อสร้างถนนคอนกรีตเสริมเหล็ก หรือถนนลาดยาง หมู่ที่ ๑๗ (สายจากหน้าโรงไฟฟ้าพลังงานแสงอาทิตย์ ถึงบ้านถ่อน ตำบลบ้านผือ)	เพื่อให้ประชาชนมีความสะดวกในการสัญจรและปลอดภัย -เพื่อพัฒนาสู่แหล่งท่องเที่ยว	ก่อสร้างถนน คสล. หรือถนนลาดยาง กว้าง ๕ เมตร ยาว ๑,๘๐๐ เมตร และงานอื่นๆตามแบบกำหนด	๑๕,๐๐๐,๐๐๐	๑๕,๐๐๐,๐๐๐	๑๕,๐๐๐,๐๐๐	๑๕,๐๐๐,๐๐๐	๑๕,๐๐๐,๐๐๐	ความพึงพอใจ ของประชาชน	ประชาชนมีความสะดวกในการสัญจร	อบจ. อุดรฯ หน่วยงานอื่นที่เกี่ยวข้อง
๕๖๒	โครงการก่อสร้างถนน คสล. หมู่ที่ ๑๑ (สายจากบ้านนายบุญมาก ชัยศรี ถึงถนนทางออกบ้านสระคู)	เพื่อให้ประชาชนมีความสะดวกในการสัญจร	ก่อสร้างถนน คสล. ผิวจราจรกว้าง ๔ ม. หนา ๐.๑๕ ม. ระยะทางยาว ๒๔๑ ม. และงานอื่นตามแบบกำหนด	๑,๕๐๐,๐๐๐	๑,๕๐๐,๐๐๐	๑,๕๐๐,๐๐๐	๑,๕๐๐,๐๐๐	๑,๕๐๐,๐๐๐	ความพึงพอใจ ของประชาชน	ประชาชนมีความสะดวกในการสัญจร	อบจ. อุดรฯ หน่วยงานอื่นที่เกี่ยวข้อง
๕๖๓	โครงการปรับปรุงถนน คสล. หมู่ที่ ๑๓ (สายบ้านธาตุทรายมูล - หนองกุ้ง)	เพื่อให้ประชาชนมีความสะดวกในการสัญจร	ปรับปรุงผิวทางโดยการเสริมผิวแอสฟัลต์คอนกรีต กว้าง ๕ ม. หนา ๐.๐๔ ม. ระยะทางยาว ๒,๐๐๐ ม. และงานอื่นตามแบบกำหนด	๕,๐๐๐,๐๐๐	๕,๐๐๐,๐๐๐	๕,๐๐๐,๐๐๐	๕,๐๐๐,๐๐๐	๕,๐๐๐,๐๐๐	ความพึงพอใจ ของประชาชน	ประชาชนมีความสะดวกในการสัญจร	อบจ. อุดรฯ หน่วยงานอื่นที่เกี่ยวข้อง

(๒) แผนงานอุตสาหกรรมและการโยธา

ลำดับ ที่	โครงการ	วัตถุประสงค์	เป้าหมาย (ผลผลิตโครงการ)	งบประมาณ					ตัวชี้วัด (KPI)	ผลลัพธ์ที่คาดว่าจะได้รับ	หน่วยงานที่ รับผิดชอบหลัก
				พ.ศ. ๒๕๖๖	พ.ศ. ๒๕๖๗	พ.ศ. ๒๕๖๘	พ.ศ. ๒๕๖๙	พ.ศ. ๒๕๗๐			
๕๖๔	โครงการปรับปรุงถนน คสล. และขยายผิวจราจร หมู่ที่ ๖ (สายจากบ้านโคกสีแก้ว ถึงถนน ทางหลวง ๒๐๒๑)	เพื่อให้ประชาชนมี ความสะดวกในการ สัญจร	๑. ขยายผิวจราจร คสล. ข้างละ ๑ เมตร ระยะทางยาว ๒,๕๐๐ เมตร ๒. ปรับปรุงผิวทาง โดยการเสริมผิว แอสฟัลต์คอนกรีต กว้าง ๗ เมตร ระยะทางยาว ๒,๕๐๐ เมตร และงานอื่นตามแบบ กำหนด	๑๒,๐๐๐,๐๐๐	๑๒,๐๐๐,๐๐๐	๑๒,๐๐๐,๐๐๐	๑๒,๐๐๐,๐๐๐	๑๒,๐๐๐,๐๐๐	ความพึงพอใจ ของประชาชน ที่สัญจรไป-มา	ประชาชนมี ความสะดวก ในการสัญจร	อบจ.อุดรฯ หน่วยงานอื่น ที่เกี่ยวข้อง
รวม ๒๕ โครงการ				๓๑๓,๔๖๐,๐๐๐	๓๑๓,๔๖๐,๐๐๐	๓๑๓,๔๖๐,๐๐๐	๓๑๓,๔๖๐,๐๐๐	๓๑๓,๔๖๐,๐๐๐			

รายละเอียดโครงการพัฒนา

แผนพัฒนาท้องถิ่น (พ.ศ. ๒๕๖๖ - ๒๕๗๐) ฉบับทบทวน พ.ศ. ๒๕๖๖

สำหรับโครงการที่เกินศักยภาพขององค์กรปกครองส่วนท้องถิ่นที่ใช้สำหรับการประสานแผนพัฒนาท้องถิ่น

องค์การบริหารส่วนตำบลห้วยโศก อำเภอบ้านผือ จังหวัดอุดรธานี

ก. ยุทธศาสตร์ชาติ ๒๐ ปี ยุทธศาสตร์ที่ ๒ ด้านการสร้างความสามารถในการแข่งขัน

ข. แผนพัฒนาเศรษฐกิจและสังคมแห่งชาติ ฉบับที่ ๑๓ หมวดหมายที่ ที่ ๒ ไทยเป็นจุดหมายของการท่องเที่ยวที่เน้นคุณภาพและความยั่งยืน

ค. Sustainable Development Goals: เป้าหมายที่ ๘ : ส่งเสริมการเติบโตทางเศรษฐกิจที่ต่อเนื่อง ครอบคลุม และยั่งยืน การจ้างงานเต็มที่มีผลิตภาพ และการมีงานที่เหมาะสมสำหรับทุกคน

ง. ยุทธศาสตร์จังหวัด ยุทธศาสตร์ที่ ๔ : การยกระดับมาตรฐานอุตสาหกรรมไม่ซ์ การกีฬา การท่องเที่ยวเชิงคุณค่า โดยใช้ ศักยภาพและอัตลักษณ์ของจังหวัดอุดรธานีรองรับการแข่งขันทุกรูปแบบ

จ. ยุทธศาสตร์การพัฒนาขององค์กรปกครองส่วนท้องถิ่นในเขตจังหวัด ยุทธศาสตร์ที่ ๔ : การยกระดับมาตรฐานอุตสาหกรรมไม่ซ์ การกีฬา การท่องเที่ยวเชิงคุณค่า โดยใช้ ศักยภาพและอัตลักษณ์ของจังหวัดอุดรธานีฯ

๒. ยุทธศาสตร์การพัฒนาด้านเศรษฐกิจ

๒.๑ กลยุทธ์ ส่งเสริมและเพิ่มทักษะอาชีพของครัวเรือน

(๑) แผนงาน การศาสนา วัฒนธรรม และนันทนาการ

ลำดับ ที่	โครงการ	วัตถุประสงค์	เป้าหมาย (ผลผลิตโครงการ)	งบประมาณ					ตัวชี้วัด (KPI)	ผลลัพธ์ที่คาดว่าจะได้รับ	หน่วยงานที่รับผิดชอบหลัก
				พ.ศ. ๒๕๖๖	พ.ศ. ๒๕๖๗	พ.ศ. ๒๕๖๘	พ.ศ. ๒๕๖๙	พ.ศ. ๒๕๗๐			
๕๖๕	โครงการสร้างแหล่งท่องเที่ยว หมู่ที่ ๑๖	เพื่อพัฒนาเป็นแหล่งท่องเที่ยวในตำบล	สร้างแพ และงานอื่นตามแบบกำหนด	๕,๐๐๐,๐๐๐	๕,๐๐๐,๐๐๐	๕,๐๐๐,๐๐๐	๕,๐๐๐,๐๐๐	๕,๐๐๐,๐๐๐	ความพึงพอใจของประชาชน	มีแหล่งท่องเที่ยวและประชาชนมีรายได้เพิ่มขึ้น	กองช่าง
รวม ๑ โครงการ				๕,๐๐๐,๐๐๐	๕,๐๐๐,๐๐๐	๕,๐๐๐,๐๐๐	๕,๐๐๐,๐๐๐	๕,๐๐๐,๐๐๐			

รายละเอียดโครงการพัฒนา
แผนพัฒนาท้องถิ่น (พ.ศ.๒๕๖๖-๒๕๗๐)

สำหรับ โครงการที่เกี่วข้องกับภาพขององค์กรปกครองส่วนท้องถิ่นที่ใช้สำหรับการประสานแผนพัฒนาท้องถิ่น

- ก. ยุทธศาสตร์ชาติ ๒๐ ปี ยุทธศาสตร์ที่ ๓ ด้านการพัฒนาและเสริมสร้างศักยภาพทรัพยากรมนุษย์
- ข. แผนพัฒนาเศรษฐกิจและสังคมแห่งชาติ ฉบับที่ ๑๓ หมายเหตุที่ ๑๒ ไทยมีกำลังคนสมรรถนะสูง มุ่งเรียนรู้อย่างต่อเนื่อง ตอบโจทย์การพัฒนา แห่งอนาคต
- ค. Sustainable Development Goals: เป้าหมายที่ ๔ สร้างหลักประกันว่าทุกคนมีการศึกษาที่มีคุณภาพอย่างครอบคลุมและเท่าเทียม และสนับสนุนโอกาสในการเรียนรู้ตลอดชีวิต
- ง. ยุทธศาสตร์จังหวัด ยุทธศาสตร์ที่ ๓ การยกระดับคุณภาพชีวิต การสาธารณสุข และการศึกษา เพื่อสร้างภูมิคุ้มกันและ ความเข้มแข็งให้สังคมพร้อมรับมือกับการเปลี่ยนแปลง
- จ. ยุทธศาสตร์การพัฒนาขององค์กรปกครองส่วนท้องถิ่นในเขตจังหวัด ยุทธศาสตร์ที่ ๓ การยกระดับคุณภาพชีวิตเพื่อสร้างความเข้มแข็งให้สังคม มีความพร้อมกับการเปลี่ยนแปลงทางเศรษฐกิจ ฯ
- ๓. ยุทธศาสตร์การพัฒนาด้านการศึกษา สาธารณสุข และสังคม
- ๓.๑ กลยุทธ์ การพัฒนาและส่งเสริมการศึกษา

(๑) แผนงานอุตสาหกรรมและการโยธา

ลำดับ ที่	โครงการ	วัตถุประสงค์	เป้าหมาย (ผลผลิตโครงการ)	งบประมาณ					ตัวชี้วัด (KPI)	ผลลัพธ์ที่คาดว่าจะได้รับ	หน่วยงานที่รับผิดชอบหลัก
				พ.ศ. ๒๕๖๖	พ.ศ. ๒๕๖๗	พ.ศ. ๒๕๖๘	พ.ศ. ๒๕๖๙	พ.ศ. ๒๕๗๐			
๕๖๖	โครงการก่อสร้างอาคารศูนย์พัฒนาเด็กเล็กวัดโพธิ์ทอง	เพื่อให้ศูนย์พัฒนาเด็กเล็กวัดโพธิ์ทองมีอาคารเรียนและห้องเรียนที่เพียงพอต่อจำนวนเด็ก	ก่อสร้างอาคารศูนย์พัฒนาเด็กเล็กวัดโพธิ์ทอง	๓,๐๐๐,๐๐๐	๓,๐๐๐,๐๐๐	๓,๐๐๐,๐๐๐	๓,๐๐๐,๐๐๐	๓,๐๐๐,๐๐๐	ศพด. วัดโพธิ์ทอง มีอาคารเรียนและห้องเรียนและห้องเรียนเพียงพอ	ศพด. มีอาคารเรียน และห้องเรียน และห้องเรียนเพียงพอ	กองช่าง

(๑) แผนงานอุตสาหกรรมและการโยธา

ลำดับ ที่	โครงการ	วัตถุประสงค์	เป้าหมาย (ผลผลิตโครงการ)	งบประมาณ					ตัวชี้วัด (KPI)	ผลลัพธ์ที่คาดว่าจะได้รับ	หน่วยงานที่ รับผิดชอบหลัก
				พ.ศ. ๒๕๖๖	พ.ศ. ๒๕๖๗	พ.ศ. ๒๕๖๘	พ.ศ. ๒๕๖๙	พ.ศ. ๒๕๗๐			
๕๖๗	โครงการก่อสร้างอาคารศูนย์พัฒนาเด็กเล็กโคกสีแก้วหนองงูงวังแสง	เพื่อให้ศูนย์พัฒนาเด็กเล็กโคกสีแก้วหนองงูงวังแสงมีอาคารเรียนและห้องเรียนที่เพียงพอต่อจำนวนเด็ก	ก่อสร้างอาคารศูนย์พัฒนาเด็กเล็กโคกสีแก้วหนองงูงวังแสง	๓,๐๐๐,๐๐๐	๓,๐๐๐,๐๐๐	๓,๐๐๐,๐๐๐	๓,๐๐๐,๐๐๐	๓,๐๐๐,๐๐๐	ศพด. โคกสีแก้วหนองงูงวังแสง มีอาคารเรียนและห้องเรียน เพียงพอต่อจำนวนเด็ก	ศพด. มีอาคารเรียนและห้องเรียนเพียงพอ เอื้อต่อการจัด ประสบการณ์	กองช่าง
รวม ๒ โครงการ				๖,๐๐๐,๐๐๐	๖,๐๐๐,๐๐๐	๖,๐๐๐,๐๐๐	๖,๐๐๐,๐๐๐	๖,๐๐๐,๐๐๐			

รายละเอียดโครงการพัฒนา

แผนพัฒนาท้องถิ่น (พ.ศ. ๒๕๖๖ - ๒๕๗๐) ฉบับทบทวน พ.ศ. ๒๕๖๖

สำหรับโครงการที่เกี่วข้องกับขององค์กรปกครองส่วนท้องถิ่นที่ใช้สำหรับการประสานแผนพัฒนาท้องถิ่น

องค์การบริหารส่วนตำบลห้วยไคร้ อำเภอบ้านฝาง จังหวัดอุดรธานี

ก. ยุทธศาสตร์ชาติ ๒๐ ปี ยุทธศาสตร์ที่ ๕ ด้านการสร้างการเติบโตบนคุณภาพชีวิตที่เป็นมิตรต่อสิ่งแวดล้อม

ข. แผนพัฒนาเศรษฐกิจและสังคมแห่งชาติ ฉบับที่ ๑๓ หมายความว่า ๑๑ ไทยสามารถลดความเสี่ยงและผลกระทบจากภัยธรรมชาติและเปลี่ยนแปลง สภาพภูมิอากาศ

ค. Sustainable Development Goals: เป้าหมายที่ ๑๕ : ปกป้อง พื้่นฟู และสนับสนุนการใช้ระบบนิเวศบนบกอย่างยั่งยืน ฯ

ง. ยุทธศาสตร์จังหวัด ยุทธศาสตร์ที่ ๕ การจัดการทรัพยากรธรรมชาติและสิ่งแวดล้อม เพื่อการใช้ประโยชน์อย่างคุ้มค่า และยั่งยืน

จ. ยุทธศาสตร์การพัฒนาขององค์กรปกครองส่วนท้องถิ่นในเขตจังหวัด ยุทธศาสตร์ที่ ๕ การจัดการทรัพยากรธรรมชาติและสิ่งแวดล้อมเพื่อการใช้ ประโยชน์อย่างยั่งยืน

๔. ยุทธศาสตร์การพัฒนาด้านทรัพยากรธรรมชาติและสิ่งแวดล้อม

๔.๑ กลยุทธ์ การบริหารจัดการทรัพยากรธรรมชาติและสิ่งแวดล้อม ปัญหาขยะ น้ำเน่าเสีย และการควบคุมมลพิษอื่นๆ

(๑) แผนงาน เคหะและชุมชน

ลำดับ ที่	โครงการ	วัตถุประสงค์	เป้าหมาย (ผลผลิตโครงการ)	งบประมาณ					ตัวชี้วัด (KPI)	ผลลัพธ์ที่คาดว่าจะได้รับ	หน่วยงานที่รับผิดชอบหลัก
				พ.ศ. ๒๕๖๖	พ.ศ. ๒๕๖๗	พ.ศ. ๒๕๖๘	พ.ศ. ๒๕๖๙	พ.ศ. ๒๕๗๐			
๕๖๘	โครงการปรับปรุงภูมิทัศน์บริเวณห้วยบัง หมู่ที่ ๓	เพื่อให้ประชาชนได้ใช้ประโยชน์พื้นที่ร่วมกันอย่างมีประสิทธิภาพ	ก่อสร้างลานคอนกรีตเสริมเหล็ก ความกว้าง ๒๓ เมตร ความยาว ๒๒๕ เมตร หนา ๐.๑๐ เมตร และงานอื่นตามแบบกำหนด	๔,๐๐๐,๐๐๐	๔,๐๐๐,๐๐๐	๔,๐๐๐,๐๐๐	๔,๐๐๐,๐๐๐	๔,๐๐๐,๐๐๐	ความพึงพอใจของประชาชน	ประชาชนได้ใช้ประโยชน์พื้นที่ร่วมกันอย่างมีประสิทธิภาพ	อบจ. อุดร หน่วยงานอื่นที่เกี่ยวข้อง
รวม ๑ โครงการ				๔,๐๐๐,๐๐๐	๔,๐๐๐,๐๐๐	๔,๐๐๐,๐๐๐	๔,๐๐๐,๐๐๐	๔,๐๐๐,๐๐๐			

รายละเอียดโครงการพัฒนา

แผนพัฒนาท้องถิ่น (พ.ศ.๒๕๖๖-๒๕๗๐)

สำหรับ โครงการที่เกินศักยภาพขององค์กรปกครองส่วนท้องถิ่นที่ใช้สำหรับการประสานแผนพัฒนาท้องถิ่น

องค์การบริหารส่วนตำบลห้วยโศก อำเภอบ้านผือ จังหวัดอุดรธานี

ก. ยุทธศาสตร์ชาติ ๒๐ ปี ยุทธศาสตร์ที่ ๕ ด้านการสร้างการเติบโตบนคุณภาพชีวิตที่เป็นมิตรต่อสิ่งแวดล้อม

ข. แผนพัฒนาเศรษฐกิจและสังคมแห่งชาติ ฉบับที่ ๑๓ หมายความว่า ๑๑ ไทยสามารถลดความเสี่ยงและผลกระทบจากภัยธรรมชาติและการเปลี่ยนแปลง สภาพภูมิอากาศ

ค. Sustainable Development Goals: เป้าหมายที่ ๖ สร้างหลักประกันว่าจะมีการจัดให้มีน้ำและสุขอนามัยสำหรับทุกคนและมีการบริหารจัดการที่ยั่งยืนสำหรับทุกคน

ง. ยุทธศาสตร์จังหวัด ยุทธศาสตร์ที่ ๕ การจัดการทรัพยากรธรรมชาติและสิ่งแวดล้อม เพื่อการใช้ประโยชน์อย่างคุ้มค่า และยั่งยืน

จ. ยุทธศาสตร์การพัฒนาขององค์กรปกครองส่วนท้องถิ่นในเขตจังหวัด ยุทธศาสตร์ที่ ๕ การจัดการทรัพยากรธรรมชาติและสิ่งแวดล้อมเพื่อการใช้ ประโยชน์อย่าง ยั่งยืน

๕. ยุทธศาสตร์การบริหารจัดการด้านทรัพยากรน้ำ

๕.๑ กลยุทธ์ ก่อสร้าง ปรับปรุงแหล่งน้ำเพื่อการอุปโภค - บริโภค การเกษตร และการประมง

(๑) แผนงานอุตสาหกรรมและการโยธา

ลำดับ ที่	โครงการ	วัตถุประสงค์	เป้าหมาย (ผลผลิตโครงการ)	งบประมาณ					ตัวชี้วัด (KPI)	ผลลัพธ์ที่คาดหวัง ว่าจะได้รับ	หน่วยงานที่ จะขอประสาน
				พ.ศ. ๒๕๖๖	พ.ศ. ๒๕๖๗	พ.ศ. ๒๕๖๘	พ.ศ. ๒๕๖๙	พ.ศ. ๒๕๗๐			
๕๖๙	โครงการขยายเขตประปา หมู่ที่ ๑	เพื่อให้ประชาชนมี น้ำอุปโภค บริโภค เพียงพอและทั่วถึง	วางระบบเมนประปา ขนาด ๓ - ๔ นิ้ว ทั้งหมด บ้าน และงานอื่นตามแบบ กำหนด	๓,๐๐๐,๐๐๐	๓,๐๐๐,๐๐๐	๓,๐๐๐,๐๐๐	๓,๐๐๐,๐๐๐	๓,๐๐๐,๐๐๐	ความพึงพอใจ ของประชาชน	ประชาชนมี น้ำอุปโภค บริโภค ทั่วถึง	อบจ. อุดรฯ หน่วยงานอื่นที่ เกี่ยวข้อง
๕๗๐	โครงการก่อสร้างระบบประปา (ผิวดิน) หมู่ที่ ๑ (ก่อสร้างบริเวณวัดมงคลนิมิต)	เพื่อให้ประชาชนมี น้ำอุปโภค บริโภค เพียงพอและทั่วถึง	ก่อสร้างระบบประปาผิวดิน หอดึงสูง ขนาดความจุ ๒๐ ลบ.ม. จำนวน ๑ ระบบ และงานอื่นตามแบบกำหนด	๕,๐๐๐,๐๐๐	๕,๐๐๐,๐๐๐	๕,๐๐๐,๐๐๐	๕,๐๐๐,๐๐๐	๕,๐๐๐,๐๐๐	ความพึงพอใจ ของประชาชน	ประชาชนมี น้ำอุปโภค บริโภคเพียง พอและทั่วถึง	อบจ. อุดรฯ หน่วยงานอื่นที่ เกี่ยวข้อง

(๑) แผนงานอุตสาหกรรมและการโยธา

ลำดับ ที่	โครงการ	วัตถุประสงค์	เป้าหมาย (ผลผลิตโครงการ)	งบประมาณ					ตัวชี้วัด (KPI)	ผลลัพธ์ที่คาดหวัง ว่าจะได้รับ	หน่วยงานที่ จะขอประสาน
				พ.ศ. ๒๕๖๖	พ.ศ. ๒๕๖๗	พ.ศ. ๒๕๖๘	พ.ศ. ๒๕๖๙	พ.ศ. ๒๕๗๐			
๕๗๑	โครงการก่อสร้างระบบประปา หมู่บ้าน หมู่ที่ ๒	เพื่อให้ประชาชนมี น้ำอุปโภค บริโภค เพียงพอและทั่วถึง	ก่อสร้างระบบประปาหมู่บ้าน (ระบบใต้ดิน) พร้อมชุดเจาะ บ่อบาดาล ขนาดไม่น้อยกว่า ๖ - ๘ นิ้ว จำนวน ๑ ระบบ และงานอื่นตามแบบกำหนด	๑,๕๐๐,๐๐๐	๑,๕๐๐,๐๐๐	๑,๕๐๐,๐๐๐	๑,๕๐๐,๐๐๐	๑,๕๐๐,๐๐๐	ความพึงพอใจ ของประชาชน	ประชาชนมี น้ำอุปโภค บริโภคเพียง พอและทั่วถึง	อบจ. อุดรฯ หน่วยงานอื่นที่ เกี่ยวข้อง
๕๗๒	โครงการขยายเขตประปา หมู่ที่ ๒	เพื่อให้ประชาชนมี น้ำอุปโภค บริโภค เพียงพอและทั่วถึง	วางระบบเมนประปาขนาด ๒ นิ้ว ทั้งหมู่บ้าน และงาน อื่นตามแบบกำหนด	๑,๐๐๐,๐๐๐	๑,๐๐๐,๐๐๐	๑,๐๐๐,๐๐๐	๑,๐๐๐,๐๐๐	๑,๐๐๐,๐๐๐	ความพึงพอใจ ของประชาชน	ประชาชนมี น้ำอุปโภค บริโภคทั่วถึง	อบจ. อุดรฯ หน่วยงานอื่นที่ เกี่ยวข้อง
๕๗๓	โครงการก่อสร้างหอดังประปา หมู่บ้าน หมู่ที่ ๓	เพื่อให้ประชาชนมี น้ำอุปโภค บริโภค เพียงพอและทั่วถึง	ก่อสร้างหอดังประปา และงานอื่นตามแบบ กำหนด	๕,๐๐๐,๐๐๐	๕,๐๐๐,๐๐๐	๕,๐๐๐,๐๐๐	๕,๐๐๐,๐๐๐	๕,๐๐๐,๐๐๐	ความพึงพอใจ ของประชาชน	ประชาชนมี น้ำอุปโภค บริโภคทั่วถึง	อบจ. อุดรฯ หน่วยงานอื่นที่ เกี่ยวข้อง
๕๗๔	โครงการปรับปรุงระบบประปา หมู่บ้าน หมู่ที่ ๔	เพื่อให้ประชาชนมี น้ำอุปโภค บริโภค เพียงพอและทั่วถึง	วางระบบเมนประปา ขนาด ๒ นิ้ว ทั้งหมู่บ้าน และงานอื่นตามแบบ กำหนด	๑,๐๐๐,๐๐๐	๑,๐๐๐,๐๐๐	๑,๐๐๐,๐๐๐	๑,๐๐๐,๐๐๐	๑,๐๐๐,๐๐๐	ความพึงพอใจ ของประชาชน	ประชาชนมี น้ำอุปโภค บริโภคทั่วถึง	อบจ. อุดรฯ หน่วยงานอื่นที่ เกี่ยวข้อง
๕๗๕	โครงการก่อสร้างหอดังประปา หมู่บ้าน (น้ำใต้ดิน) หมู่ที่ ๖	เพื่อให้ประชาชนมี น้ำอุปโภค บริโภค เพียงพอและทั่วถึง	ก่อสร้างหอดังประปา และงานอื่นตามแบบ กำหนด	๕,๐๐๐,๐๐๐	๕,๐๐๐,๐๐๐	๕,๐๐๐,๐๐๐	๕,๐๐๐,๐๐๐	๕,๐๐๐,๐๐๐	ความพึงพอใจ ของประชาชน	ประชาชนมี น้ำอุปโภค บริโภคทั่วถึง	อบจ. อุดรฯ หน่วยงานอื่นที่ เกี่ยวข้อง

(๑) แผนงานอุตสาหกรรมและการโยธา

ลำดับ ที่	โครงการ	วัตถุประสงค์	เป้าหมาย (ผลผลิตโครงการ)	งบประมาณ					ตัวชี้วัด (KPI)	ผลลัพธ์ที่คาดหวัง ว่าจะได้รับ	หน่วยงานที่ จะขอประสาน
				พ.ศ. ๒๕๖๖	พ.ศ. ๒๕๖๗	พ.ศ. ๒๕๖๘	พ.ศ. ๒๕๖๙	พ.ศ. ๒๕๗๐			
๕๗๖	โครงการก่อสร้างระบบประปา หมู่บ้าน หมู่ที่ ๗	เพื่อให้ประชาชนมี น้ำอุปโภค บริโภค เพียงพอและทั่วถึง	ก่อสร้างระบบประปา หมู่บ้าน (ระบบใต้ดิน) พร้อมชุดเจาะบ่อบาดาล ขนาดไม่น้อยกว่า ๖-๘ นิ้ว จำนวน ๑ ระบบ และ งานอื่นตามแบบกำหนด	๕,๐๐๐,๐๐๐	๕,๐๐๐,๐๐๐	๕,๐๐๐,๐๐๐	๕,๐๐๐,๐๐๐	๕,๐๐๐,๐๐๐	ความพึงพอใจ ของประชาชน	ประชาชนมี น้ำอุปโภค บริโภคเพียง พอและทั่วถึง	อบจ. อุดรฯ หน่วยงานอื่นที่ เกี่ยวข้อง
๕๗๗	โครงการขยายเขตประปาหมู่บ้าน หมู่ที่ ๘	เพื่อให้ประชาชนมี น้ำอุปโภค บริโภค เพียงพอและทั่วถึง	วางระบบเมนประปา ขนาด ๒ นิ้ว ทั้งหมู่บ้าน และงานอื่นตามแบบ กำหนด	๑,๐๐๐,๐๐๐	๑,๐๐๐,๐๐๐	๑,๐๐๐,๐๐๐	๑,๐๐๐,๐๐๐	๑,๐๐๐,๐๐๐	ความพึงพอใจ ของประชาชน	ประชาชนมี น้ำอุปโภค บริโภคทั่วถึง	อบจ. อุดรฯ หน่วยงานอื่นที่ เกี่ยวข้อง
๕๗๘	โครงการต่อเติมระบบประปา หมู่บ้าน หมู่ที่ ๘	เพื่อเพิ่มประสิทธิ ภาพในการผลิตและ กักเก็บน้ำประปา	ต่อเติมระบบประปาหมู่บ้าน ตามแบบกำหนด	๒๐๐,๐๐๐	๒๐๐,๐๐๐				ความพึงพอใจ ของประชาชน	ประชาชนมี น้ำอุปโภค บริโภคทั่วถึง	อบจ. อุดรฯ หน่วยงานอื่นที่ เกี่ยวข้อง
๕๗๙	โครงการติดตั้งท่อถังระบบประปา หมู่บ้าน พร้อมขยายเขตประปา หมู่บ้าน หมู่ที่ ๙	เพื่อให้ประชาชนมี น้ำอุปโภค บริโภค เพียงพอและทั่วถึง	ก่อสร้างระบบประปาใต้ผิวดิน ท่อถังสูง ขนาดความจุ ๑๐ ลบ.ม. และงานอื่นตาม ตามแบบกำหนด	๑,๕๐๐,๐๐๐	๑,๕๐๐,๐๐๐	๑,๕๐๐,๐๐๐	๑,๕๐๐,๐๐๐	๑,๕๐๐,๐๐๐	ความพึงพอใจ ของประชาชน	ประชาชนมี น้ำอุปโภค บริโภคทั่วถึง	อบจ. อุดรฯ หน่วยงานอื่นที่ เกี่ยวข้อง

(๑) แผนงานอุตสาหกรรมและการโยธา

ลำดับ ที่	โครงการ	วัตถุประสงค์	เป้าหมาย (ผลผลิตโครงการ)	งบประมาณ					ตัวชี้วัด (KPI)	ผลลัพธ์ที่คาดหวัง ว่าจะได้รับ	หน่วยงานที่ จะขอประสาน
				พ.ศ. ๒๕๖๖	พ.ศ. ๒๕๖๗	พ.ศ. ๒๕๖๘	พ.ศ. ๒๕๖๙	พ.ศ. ๒๕๗๐			
๕๘๐	โครงการก่อสร้างระบบประปา หมู่บ้าน หมู่ที่ ๑๐	เพื่อให้ประชาชนมี น้ำอุปโภค บริโภค เพียงพอและทั่วถึง	ก่อสร้างระบบประปา หมู่บ้าน (ระบบใต้ดิน) พร้อมชุดเจาะบ่อบาดาล ขนาดไม่น้อยกว่า ๖-๘ นิ้ว จำนวน ๑ ระบบ และ งานอื่นตามแบบกำหนด	๑,๕๐๐,๐๐๐	๑,๕๐๐,๐๐๐	๑,๕๐๐,๐๐๐	๑,๕๐๐,๐๐๐	๑,๕๐๐,๐๐๐	ความพึงพอใจ ของประชาชน	ประชาชนมี น้ำอุปโภค บริโภคเพียง พอและทั่วถึง	อบจ. อุดรธา หน่วยงานอื่นที่ เกี่ยวข้อง
๕๘๑	โครงการปรับปรุงระบบประปา หมู่บ้าน หมู่ที่ ๑๑	เพื่อให้ประชาชนมี น้ำอุปโภค บริโภค เพียงพอและทั่วถึง	ก่อสร้างหอดังน้ำประปา ขนาดความจุ ๑๐ ลบ.ม. และงานอื่นตามแบบกำหนด	๒,๐๐๐,๐๐๐	๒,๐๐๐,๐๐๐	๒,๐๐๐,๐๐๐	๒,๐๐๐,๐๐๐	๒,๐๐๐,๐๐๐	ความพึงพอใจ ของประชาชน	ประชาชนมี น้ำอุปโภค บริโภคเพียง พอและทั่วถึง	อบจ. อุดรธา หน่วยงานอื่นที่ เกี่ยวข้อง
๕๘๒	โครงการปรับปรุงระบบประปา หมู่บ้าน หมู่ที่ ๑๒	เพื่อให้ประชาชนมี น้ำอุปโภค บริโภค เพียงพอและทั่วถึง	วางระบบเมนประปา ขนาด ๒-๔ นิ้ว ปรับปรุง จัดหาระบบสูบน้ำขึ้นหอ ถัง จำนวน ๑ ระบบ และ งานอื่นตามแบบกำหนด	๒,๐๐๐,๐๐๐	๒,๐๐๐,๐๐๐	๒,๐๐๐,๐๐๐	๒,๐๐๐,๐๐๐	๒,๐๐๐,๐๐๐	ความพึงพอใจ ของประชาชน	ประชาชนมี น้ำอุปโภค บริโภคทั่วถึง	อบจ. อุดรธา หน่วยงานอื่นที่ เกี่ยวข้อง
๕๘๓	โครงการก่อสร้างระบบประปา หมู่บ้าน หมู่ที่ ๑๓	เพื่อให้ประชาชนมี น้ำอุปโภค บริโภค เพียงพอและทั่วถึง	ก่อสร้างระบบประปา หมู่บ้าน (ระบบใต้ดิน) พร้อมชุดเจาะบ่อบาดาล ขนาดไม่น้อยกว่า ๖-๘ นิ้ว จำนวน ๑ ระบบ และ งานอื่นตามแบบกำหนด	๑,๕๐๐,๐๐๐	๑,๕๐๐,๐๐๐	๑,๕๐๐,๐๐๐	๑,๕๐๐,๐๐๐	๑,๕๐๐,๐๐๐	ความพึงพอใจ ของประชาชน	ประชาชนมี น้ำอุปโภค บริโภคเพียง พอและทั่วถึง	อบจ. อุดรธา หน่วยงานอื่นที่ เกี่ยวข้อง

(๑) แผนงานอุตสาหกรรมและการโยธา

ลำดับ ที่	โครงการ	วัตถุประสงค์	เป้าหมาย (ผลผลิตโครงการ)	งบประมาณ					ตัวชี้วัด (KPI)	ผลลัพธ์ที่คาดหวัง ว่าจะได้รับ	หน่วยงานที่ จะขอประสาน
				พ.ศ. ๒๕๖๖	พ.ศ. ๒๕๖๗	พ.ศ. ๒๕๖๘	พ.ศ. ๒๕๖๙	พ.ศ. ๒๕๗๐			
๕๘๔	โครงการก่อสร้างระบบประปา หมู่บ้าน หมู่ที่ ๑๕	เพื่อให้ประชาชนมี น้ำอุปโภค บริโภค เพียงพอและทั่วถึง	ก่อสร้างระบบประปา หมู่บ้าน (ระบบใต้ดิน) พร้อมชุดเจาะบ่อบาดาล ขนาดไม่น้อยกว่า ๖-๘ นิ้ว จำนวน ๑ ระบบ และ งานอื่นตามแบบกำหนด	๒,๐๐๐,๐๐๐	๒,๐๐๐,๐๐๐	๒,๐๐๐,๐๐๐	๒,๐๐๐,๐๐๐	๒,๐๐๐,๐๐๐	ความพึงพอใจ ของประชาชน	ประชาชนมี น้ำอุปโภค บริโภคเพียง พอและทั่วถึง	อบจ. อุดรฯ หน่วยงานอื่นที่ เกี่ยวข้อง
๕๘๕	โครงการก่อสร้างท่อถังระบบ ประปาหมู่บ้าน หมู่ที่ ๑๕ (บริเวณนาทางสุวรรณา ผมพันธ์)	เพื่อให้ประชาชนมี น้ำอุปโภค บริโภค เพียงพอและทั่วถึง	ก่อสร้างท่อถังประปาหมู่บ้าน ท่อถังสูงจำนวน ๑ ระบบ และงานอื่นตามแบบกำหนด	๕,๐๐๐,๐๐๐	๕,๐๐๐,๐๐๐	๕,๐๐๐,๐๐๐	๕,๐๐๐,๐๐๐	๕,๐๐๐,๐๐๐	ความพึงพอใจ ของประชาชน	ประชาชนมี น้ำอุปโภค บริโภคเพียง พอและทั่วถึง	อบจ. อุดรฯ หน่วยงานอื่นที่ เกี่ยวข้อง
๕๘๖	โครงการก่อสร้างระบบประปา หมู่ที่ ๑๖ (บริเวณนาผู้ใหญ่บ้านชาญชัย คำวงษา)	เพื่อให้ประชาชนมี น้ำอุปโภค บริโภค เพียงพอและทั่วถึง	ก่อสร้างระบบประปา หมู่บ้าน (ระบบใต้ดิน) พร้อมชุดเจาะบ่อบาดาล ขนาดไม่น้อยกว่า ๖-๘ นิ้ว จำนวน ๑ ระบบ และ งานอื่นตามแบบกำหนด	๒,๐๐๐,๐๐๐	๒,๐๐๐,๐๐๐	๒,๐๐๐,๐๐๐	๒,๐๐๐,๐๐๐	๒,๐๐๐,๐๐๐	ความพึงพอใจ ของประชาชน	ประชาชนมี น้ำอุปโภค บริโภคเพียง พอและทั่วถึง	อบจ. อุดรฯ หน่วยงานอื่นที่ เกี่ยวข้อง

(๑) แผนงานอุตสาหกรรมและการโยธา

ลำดับ ที่	โครงการ	วัตถุประสงค์	เป้าหมาย (ผลผลิตโครงการ)	งบประมาณ					ตัวชี้วัด (KPI)	ผลลัพธ์ที่คาดหวัง ว่าจะได้รับ	หน่วยงานที่ จะขอประสาน
				พ.ศ. ๒๕๖๖	พ.ศ. ๒๕๖๗	พ.ศ. ๒๕๖๘	พ.ศ. ๒๕๖๙	พ.ศ. ๒๕๗๐			
๕๘๗	โครงการก่อสร้างระบบประปา หมู่บ้าน หมู่ที่ ๑๖ (บริเวณนายไพฑูลย์ วงศ์สุวรรณ)	เพื่อให้ประชาชนมี น้ำอุปโภค บริโภค เพียงพอและทั่วถึง	ก่อสร้างระบบประปา หมู่บ้าน (ระบบใต้ดิน) พร้อมชุดเจาะบ่อบาดาล ขนาดไม่น้อยกว่า ๖-๘ นิ้ว จำนวน ๑ ระบบ และ งานอื่นตามแบบกำหนด	๒,๐๐๐,๐๐๐	๒,๐๐๐,๐๐๐	๒,๐๐๐,๐๐๐	๒,๐๐๐,๐๐๐	๒,๐๐๐,๐๐๐	ความพึงพอใจ ของประชาชน	ประชาชนมี น้ำอุปโภค บริโภคเพียง พอและทั่วถึง	อบจ. อุดรธา หน่วยงานอื่นที่ เกี่ยวข้อง
๕๘๘	โครงการก่อสร้างระบบประปา หมู่บ้าน หมู่ที่ ๑๗	เพื่อให้ประชาชนมี น้ำอุปโภค บริโภค เพียงพอและทั่วถึง	ก่อสร้างระบบประปา หมู่บ้าน (ระบบใต้ดิน) พร้อมชุดเจาะบ่อบาดาล ขนาดไม่น้อยกว่า ๖-๘ นิ้ว จำนวน ๑ ระบบ และ งานอื่นตามแบบกำหนด	๒,๐๐๐,๐๐๐	๒,๐๐๐,๐๐๐	๒,๐๐๐,๐๐๐	๒,๐๐๐,๐๐๐	๒,๐๐๐,๐๐๐	ความพึงพอใจ ของประชาชน	ประชาชนมี น้ำอุปโภค บริโภคเพียง พอและทั่วถึง	อบจ. อุดรธา หน่วยงานอื่นที่ เกี่ยวข้อง
รวม ๒๐ โครงการ				๔๙,๒๐๐,๐๐๐	๔๙,๒๐๐,๐๐๐	๔๙,๐๐๐,๐๐๐	๔๙,๐๐๐,๐๐๐	๔๙,๐๐๐,๐๐๐			

(๒) แผนงานการเกษตร

ลำดับ ที่	โครงการ	วัตถุประสงค์	เป้าหมาย (ผลผลิตโครงการ)	งบประมาณ					ตัวชี้วัด (KPI)	ผลลัพธ์ที่คาดหวัง ว่าจะได้รับ	หน่วยงานที่ จะขอประสาน
				พ.ศ. ๒๕๖๖	พ.ศ. ๒๕๖๗	พ.ศ. ๒๕๖๘	พ.ศ. ๒๕๖๙	พ.ศ. ๒๕๗๐			
๕๘๙	โครงการก่อสร้างฝายน้ำล้นลำ ห้วยแจ้ง หมู่ที่ ๑ (บริเวณนาทางหล้า เขียบแหลม)	เพื่อให้ประชาชนมีน้ำใช้ เพื่อการเกษตรอย่าง เพียงพอ	ก่อสร้างฝายน้ำล้น คสล. ขนาดกว้าง ๒๕ เมตร สันฝายสูง ๑ - ๑.๕๐ เมตร และงานอื่นตามแบบ กำหนด	๒,๕๐๐,๐๐๐	๒,๕๐๐,๐๐๐	๒,๕๐๐,๐๐๐	๒,๕๐๐,๐๐๐	๒,๕๐๐,๐๐๐	ความพึงพอใจ ของประชาชน	ประชาชนมี น้ำใช้อย่าง เพียงพอ	อบจ. อุตร หนายงานอื่นที่ เกี่ยวข้อง
๕๙๐	โครงการปรับปรุง/ซ่อมแซมฝาย น้ำล้นห้วยคูก หมู่ที่ ๑ (บริเวณนาสายสากล ราชโยธี)	เพื่อให้ประชาชนมีน้ำใช้ เพื่อการเกษตรอย่าง เพียงพอ	ปรับปรุงก่อสร้างสัน ฝาย คสล. ให้มีระดับ กักเก็บน้ำสูง ๐.๕๐- ๑.๐๐ เมตร และซ่อมแซมคันดิน ข้างฝาย	๕๐๐,๐๐๐	๕๐๐,๐๐๐	๕๐๐,๐๐๐	๕๐๐,๐๐๐	๕๐๐,๐๐๐	ความพอใจ ของประชาชน	ประชาชนมี น้ำใช้เพื่อการ เกษตรเพียงพอ	อบจ. อุตร หนายงานอื่นที่ เกี่ยวข้อง
๕๙๑	โครงการก่อสร้างฝายน้ำล้นห้วย กุดคำ หมู่ที่ ๑ (ก่อสร้างบริเวณนาสายสมศักดิ์ นักล้า)	เพื่อให้ประชาชนมีน้ำใช้ เพื่อการเกษตรอย่าง เพียงพอ	ก่อสร้างฝายน้ำล้น คสล. สันฝายสูง ๑.๐๐ - ๑.๕๐ ม. ยาว ๑๐ - ๑๕ ม.	๗๐๐,๐๐๐	๗๐๐,๐๐๐	๗๐๐,๐๐๐	๗๐๐,๐๐๐	๗๐๐,๐๐๐	ความพอใจ ของประชาชน	ประชาชนมี น้ำใช้เพื่อการ เกษตรเพียงพอ	อบจ. อุตร หนายงานอื่นที่ เกี่ยวข้อง
๕๙๒	โครงการขุดลอกลำห้วยคูก หมู่ที่ ๑ (จากนาทางพงเพชร ราชโยธี ถึงนายนายวีระ คชวงค์)	เพื่อให้ประชาชนมีน้ำใช้ เพื่อเกษตรอย่างเพียงพอ การเกษตรเพียงพอ	ขุดลอกลำห้วยคูก กว้าง ๑๖ ม. ลึก ๓ ม. ยาว ๑,๐๐๐ ม. และงานอื่นตามแบบ กำหนด	๑,๐๐๐,๐๐๐	๑,๐๐๐,๐๐๐	๑,๐๐๐,๐๐๐	๑,๐๐๐,๐๐๐	๑,๐๐๐,๐๐๐	ความพึงพอใจ ของประชาชน	ประชาชนมี น้ำใช้เพื่อการ เกษตรเพียงพอ	อบจ. อุตร หนายงานอื่นที่ เกี่ยวข้อง

(๒) แผนงานการเกษตร

ลำดับ ที่	โครงการ	วัตถุประสงค์	เป้าหมาย (ผลผลิตโครงการ)	งบประมาณ					ตัวชี้วัด (KPI)	ผลลัพธ์ที่คาดหวัง ว่าจะได้รับ	หน่วยงานที่ จะขอประสาน
				พ.ศ. ๒๕๖๖	พ.ศ. ๒๕๖๗	พ.ศ. ๒๕๖๘	พ.ศ. ๒๕๖๙	พ.ศ. ๒๕๗๐			
๕๙๓	โครงการก่อสร้างระบบประปา เพื่อการเกษตร หมู่ที่ ๑	เพื่อให้ประชาชนมีน้ำใช้ เพื่อการเกษตรอย่าง เพียงพอ	ก่อสร้างระบบประปา เพื่อการเกษตร (ระบบใต้ดิน) หอถังสูง พร้อมชุดเจาะบ่อบา ดาล ขนาดไม่น้อยกว่า ๑๖ นิ้ว ถึง ๑๘ นิ้ว จำนวน ๑ ระบบ งานวางท่อเมนประปา พีวีซี ขนาด ๑๔ นิ้ว ความยาว ๘๗๐ ม. และงานอื่นตามแบบ กำหนด	๕,๐๐๐,๐๐๐	๕,๐๐๐,๐๐๐	๕,๐๐๐,๐๐๐	๕,๐๐๐,๐๐๐	๕,๐๐๐,๐๐๐	ความพึงพอใจ ของประชาชน	ประชาชนมี น้ำใช้เพื่อการ เกษตรเพียงพอ	อบจ. อุตรฯ หน่วยงานอื่นที่ เกี่ยวข้อง
๕๙๔	โครงการก่อสร้างฝายน้ำล้นลำ ห้วยแจ้ง หมู่ที่ ๑ (บริเวณนายนายหนูนา พิณีจ)	เพื่อให้ประชาชนมีน้ำใช้ เพื่อการเกษตรอย่าง เพียงพอ	ก่อสร้างฝายน้ำล้น คสล. ขนาดกว้าง ๒๔ เมตร สันฝายสูง ๑ - ๑.๕๐ เมตร และงานอื่นตามแบบ กำหนด	๒,๕๐๐,๐๐๐	๒,๕๐๐,๐๐๐	๒,๕๐๐,๐๐๐	๒,๕๐๐,๐๐๐	๒,๕๐๐,๐๐๐	ความพึงพอใจ ของประชาชน	ประชาชนมี น้ำใช้เพื่อการ เกษตรเพียงพอ	อบจ. อุตร หน่วยงานอื่นที่ เกี่ยวข้อง

(๒) แผนงานการเกษตร

ลำดับ ที่	โครงการ	วัตถุประสงค์	เป้าหมาย (ผลผลิตโครงการ)	งบประมาณ					ตัวชี้วัด (KPI)	ผลลัพธ์ที่คาดหวัง ว่าจะได้รับ	หน่วยงานที่ จะขอประสาน
				พ.ศ. ๒๕๖๖	พ.ศ. ๒๕๖๗	พ.ศ. ๒๕๖๘	พ.ศ. ๒๕๖๙	พ.ศ. ๒๕๗๐			
๕๙๕	โครงการก่อสร้างฝายน้ำล้นลำ ห้วยแจ้ง หมู่ที่ ๑ (บริเวณนาสายสมเกียรติ รักษาชาติ)	เพื่อให้ประชาชนมีน้ำใช้ เพื่อการเกษตรอย่าง เพียงพอ	ก่อสร้างฝายน้ำล้น คสล. ขนาดกว้าง ๒๕ เมตร สันฝายสูง ๑ - ๑.๕๐ เมตร และงานอื่นตามแบบ กำหนด	๒,๕๐๐,๐๐๐	๒,๕๐๐,๐๐๐	๒,๕๐๐,๐๐๐	๒,๕๐๐,๐๐๐	๒,๕๐๐,๐๐๐	ความพึงพอใจ ของประชาชน	ประชาชนมี น้ำใช้เพื่อการ เกษตรเพียงพอ	อบจ. อุตร หน่วยงานอื่นที่ เกี่ยวข้อง
๕๙๖	โครงการก่อสร้างฝายน้ำล้นลำ กุดคำ หมู่ที่ ๑ (บริเวณนาสายภาค บุญกอง)	เพื่อให้ประชาชนมีน้ำใช้ เพื่อการเกษตรอย่าง เพียงพอ	ก่อสร้างฝายน้ำล้น คสล. ขนาดกว้าง ๑๕ เมตร สันฝายสูง ๑ - ๑.๕๐ เมตร และงานอื่นตามแบบ กำหนด	๑,๕๐๐,๐๐๐	๑,๕๐๐,๐๐๐	๑,๕๐๐,๐๐๐	๑,๕๐๐,๐๐๐	๑,๕๐๐,๐๐๐	ความพึงพอใจ ของประชาชน	ประชาชนมี น้ำใช้เพื่อการ เกษตรเพียงพอ	อบจ. อุตร หน่วยงานอื่นที่ เกี่ยวข้อง
๕๙๗	โครงการก่อสร้างฝายน้ำล้นลำ กุดคำ หมู่ที่ ๑ (บริเวณนาสายประพันธ์ วงศ์เพชร)	เพื่อให้ประชาชนมีน้ำใช้ เพื่อการเกษตรอย่าง เพียงพอ	ก่อสร้างฝายน้ำล้น คสล. ขนาดกว้าง ๑๘ เมตร สันฝายสูง ๑ - ๑.๕๐ เมตร และงานอื่นตามแบบ กำหนด	๒,๐๐๐,๐๐๐	๒,๐๐๐,๐๐๐	๒,๐๐๐,๐๐๐	๒,๐๐๐,๐๐๐	๒,๐๐๐,๐๐๐	ความพึงพอใจ ของประชาชน	ประชาชนมี น้ำใช้เพื่อการ เกษตรเพียงพอ	อบจ. อุตร หน่วยงานอื่นที่ เกี่ยวข้อง

(๒) แผนงานการเกษตร

ลำดับ ที่	โครงการ	วัตถุประสงค์	เป้าหมาย (ผลผลิตโครงการ)	งบประมาณ					ตัวชี้วัด (KPI)	ผลลัพธ์ที่คาดว่าจะได้รับ	หน่วยงานที่ จะขอประสาน
				พ.ศ. ๒๕๖๖	พ.ศ. ๒๕๖๗	พ.ศ. ๒๕๖๘	พ.ศ. ๒๕๖๙	พ.ศ. ๒๕๗๐			
๕๙๘	โครงการปรับปรุงฝายน้ำล้น หมู่ที่ ๒ (ลำห้วยคุก)	เพื่อให้ประชาชนมีน้ำใช้ เพื่อการเกษตรอย่าง เพียงพอ	เพิ่มความสูงสันฝาย จาก ๑ เมตร เป็น ๑.๘๐ เมตร ยาว ๑๒ เมตร และงานอื่นตามแบบ กำหนด	๑๐๐,๐๐๐	๑๐๐,๐๐๐	๑๐๐,๐๐๐	๑๐๐,๐๐๐	๑๐๐,๐๐๐	ความพึงพอใจ ของประชาชน	ประชาชนมี น้ำใช้เพื่อการ เกษตรเพียงพอ	อบจ. อุตร หน่วยงานอื่นที่ เกี่ยวข้อง
๕๙๙	โครงการขุดลอกลำห้วยคุก หมู่ที่ ๒ (วังทม)	เพื่อให้ประชาชนมีน้ำใช้ เพื่อการเกษตรอย่าง เพียงพอ	ขุดลอกลำห้วย กว้าง ๑๐-๑๕ ม. ยาว ๑๕,๐๐๐ ม. ลึก ๓ เมตร และงานอื่นๆ ตาม แบบกำหนด	๑,๐๐๐,๐๐๐	๑,๐๐๐,๐๐๐	๑,๐๐๐,๐๐๐	๑,๐๐๐,๐๐๐	๑,๐๐๐,๐๐๐	ความพึงพอใจ ของประชาชน	ประชาชนมี น้ำใช้เพื่อการ เกษตรเพียงพอ	อบจ. อุตร หน่วยงานอื่นที่ เกี่ยวข้อง
๖๐๐	โครงการขุดลอกลำห้วยจิ้ว หมู่ที่ ๒	เพื่อให้ประชาชนมีน้ำใช้ เพื่อการเกษตรอย่าง เพียงพอ	ขุดลอกลำห้วยจิ้ว กว้าง ๑๕ ม. ลึก ๓ ม ยาว ๑,๕๐๐ ม. และงานอื่นตามแบบ กำหนด	๕๐๐,๐๐๐	๕๐๐,๐๐๐	๕๐๐,๐๐๐	๕๐๐,๐๐๐	๕๐๐,๐๐๐	ความพึงพอใจ ของประชาชน	ประชาชนมี น้ำใช้เพื่อการ เกษตรเพียงพอ	อบจ. อุตร หน่วยงานอื่นที่ เกี่ยวข้อง

(๒) แผนงานการเกษตร

ลำดับ ที่	โครงการ	วัตถุประสงค์	เป้าหมาย (ผลผลิตโครงการ)	งบประมาณ					ตัวชี้วัด (KPI)	ผลลัพธ์ที่คาดหวัง ว่าจะได้รับ	หน่วยงานที่ จะขอประสาน
				พ.ศ. ๒๕๖๖	พ.ศ. ๒๕๖๗	พ.ศ. ๒๕๖๘	พ.ศ. ๒๕๖๙	พ.ศ. ๒๕๗๐			
๖๐๑	โครงการขุดลอกลำห้วยป่าหว่า หมู่ที่ ๒	เพื่อให้ประชาชนมีน้ำใช้ เพื่อการเกษตรอย่าง เพียงพอ	ขุดลอกลำห้วยป่าหว่า กว้าง ๑๕ ม. ลึก ๓ ม. ยาว ๑,๗๕๐ ม. และงานอื่นตามแบบ กำหนด	๕๐๐,๐๐๐	๕๐๐,๐๐๐	๕๐๐,๐๐๐	๕๐๐,๐๐๐	๕๐๐,๐๐๐	ความพึงพอใจ ของประชาชน	ประชาชนมี น้ำใช้เพื่อการ เกษตรเพียงพอ	อบจ. อุตร หน่วยงานอื่นที่ เกี่ยวข้อง
๖๐๒	โครงการก่อสร้างฝายน้ำล้น หมู่ที่ ๒ (บริเวณลำห้วยคุก)	เพื่อให้ประชาชนมีน้ำใช้ เพื่อการเกษตรอย่าง เพียงพอ	ก่อสร้างฝายน้ำล้น คสล. กว้าง ๑๕-๒๐ ม. สันฝายสูง ๑-๒ ม. และงานอื่นตามแบบ กำหนด	๓,๐๐๐,๐๐๐	๓,๐๐๐,๐๐๐	๓,๐๐๐,๐๐๐	๓,๐๐๐,๐๐๐	๓,๐๐๐,๐๐๐	ความพึงพอใจ ของประชาชน	ประชาชนมี น้ำใช้เพื่อการ เกษตรเพียงพอ	อบจ. อุตร หน่วยงานอื่นที่ เกี่ยวข้อง
๖๐๓	โครงการปรับปรุงฝายน้ำล้น หมู่ที่ ๒ (บริเวณนางสมจันทร์ ดวงดี)	เพื่อให้ประชาชนมีน้ำใช้ เพื่อการเกษตรอย่าง เพียงพอ	ปรับปรุงฝายน้ำล้น เพิ่มความสูงของสัน ฝาย ๐.๗๐ - ๐.๘๐ ม. และงานอื่นตามแบบ กำหนด	๕๐๐,๐๐๐	๕๐๐,๐๐๐	๕๐๐,๐๐๐	๕๐๐,๐๐๐	๕๐๐,๐๐๐	ความพึงพอใจ ของประชาชน	ประชาชนมี น้ำใช้เพื่อการ เกษตรเพียงพอ	อบจ. อุตร หน่วยงานอื่นที่ เกี่ยวข้อง
๖๐๔	โครงการก่อสร้างฝายน้ำล้นลำ ห้วยบงใต้ หมู่ที่ ๓	เพื่อให้ประชาชนมีน้ำใช้ เพื่อการเกษตรอย่าง เพียงพอ	ก่อสร้างฝายน้ำล้น คสล. กว้าง ๑๕-๒๐ ม. สันฝายสูง ๑-๒ ม. และงานอื่นตามแบบ กำหนด	๒,๐๐๐,๐๐๐	๒,๐๐๐,๐๐๐	๒,๐๐๐,๐๐๐	๒,๐๐๐,๐๐๐	๒,๐๐๐,๐๐๐	ความพึงพอใจ ของประชาชน	ประชาชนมี น้ำใช้เพื่อการ เกษตรเพียงพอ	อบจ. อุตร หน่วยงานอื่นที่ เกี่ยวข้อง

(๒) แผนงานการเกษตร

ลำดับ ที่	โครงการ	วัตถุประสงค์	เป้าหมาย (ผลผลิตโครงการ)	งบประมาณ					ตัวชี้วัด (KPI)	ผลลัพธ์ที่คาดหวัง ว่าจะได้รับ	หน่วยงานที่ จะขอประสาน
				พ.ศ. ๒๕๖๖	พ.ศ. ๒๕๖๗	พ.ศ. ๒๕๖๘	พ.ศ. ๒๕๖๙	พ.ศ. ๒๕๗๐			
๖๐๕	โครงการขุดลอกห้วยหอย หมู่ที่ ๓	เพื่อให้ประชาชนมีน้ำใช้ เพื่อการเกษตรอย่าง เพียงพอ	ขุดลอกลำห้วยกว้าง ๑๐-๑๕ เมตร ยาว ๑,๐๐๐ เมตร ลึก ๓ เมตร	๕๐๐,๐๐๐	๕๐๐,๐๐๐	๕๐๐,๐๐๐	๕๐๐,๐๐๐	๕๐๐,๐๐๐	ความพึงพอใจ ของประชาชน	ประชาชนมี น้ำใช้เพื่อการ เกษตรเพียงพอ	อบจ. อุตร หน่วยงานอื่นที่ เกี่ยวข้อง
๖๐๖	โครงการขุดลอกอ่างเก็บน้ำ ห้วยบง หมู่ที่ ๓	เพื่อให้ประชาชนมีน้ำใช้ เพื่อการเกษตรอย่าง เพียงพอ	ขุดลอกอ่างเก็บน้ำ ห้วยบง	๕,๐๐๐,๐๐๐	๕,๐๐๐,๐๐๐	๕,๐๐๐,๐๐๐	๕,๐๐๐,๐๐๐	๕,๐๐๐,๐๐๐	ความพึงพอใจ ของประชาชน	ประชาชนมี น้ำใช้เพื่อการ เกษตรเพียงพอ	อบจ. อุตร หน่วยงานอื่นที่ เกี่ยวข้อง
๖๐๗	โครงการขุดลอกลำห้วยกุดแคน หมู่ที่ ๓	เพื่อให้ประชาชนมีน้ำใช้ เพื่อการเกษตรอย่าง เพียงพอ	ขุดลอกลำห้วยกุดแคน กว้าง ๒๐ ม. ลึก ๓ ม. ยาว ๒,๐๐๐ ม. และงานอื่นตามแบบ กำหนด	๑,๐๐๐,๐๐๐	๑,๐๐๐,๐๐๐	๑,๐๐๐,๐๐๐	๑,๐๐๐,๐๐๐	๑,๐๐๐,๐๐๐	ความพึงพอใจ ของประชาชน	ประชาชนมี น้ำใช้เพื่อการ เกษตรเพียงพอ	อบจ. อุตร หน่วยงานอื่นที่ เกี่ยวข้อง
๖๐๘	โครงการขุดลอกลำห้วยบงใต้ หมู่ที่ ๓	เพื่อให้ประชาชนมีน้ำใช้ เพื่อการเกษตรอย่าง เพียงพอ	ขุดลอกลำห้วยบงใต้ กว้าง ๑๖ ม. ยาว ๖๐๐ เมตร และงานอื่นตามแบบ กำหนด	๕๐๐,๐๐๐	๕๐๐,๐๐๐	๕๐๐,๐๐๐	๕๐๐,๐๐๐	๕๐๐,๐๐๐	ความพึงพอใจ ของประชาชน	ประชาชนมี น้ำใช้เพื่อการ เกษตรเพียงพอ	อบจ. อุตร หน่วยงานอื่นที่ เกี่ยวข้อง

(๒) แผนงานการเกษตร

ลำดับ ที่	โครงการ	วัตถุประสงค์	เป้าหมาย (ผลผลิตโครงการ)	งบประมาณ					ตัวชี้วัด (KPI)	ผลลัพธ์ที่คาดหวัง ว่าจะได้รับ	หน่วยงานที่ จะขอประสาน
				พ.ศ. ๒๕๖๖	พ.ศ. ๒๕๖๗	พ.ศ. ๒๕๖๘	พ.ศ. ๒๕๖๙	พ.ศ. ๒๕๗๐			
๖๐๙	โครงการขุดลอกลำห้วยจิ้ง หมู่ที่ ๔	เพื่อให้ประชาชนมีน้ำใช้ เพื่อการเกษตรอย่าง เพียงพอ	ขุดลอกลำห้วยจิ้ง กว้าง ๑๐-๑๒ ม. ยาว ๑,๒๐๐ เมตร ลึก ๓ เมตร	๕๐๐,๐๐๐	๕๐๐,๐๐๐	๕๐๐,๐๐๐	๕๐๐,๐๐๐	๕๐๐,๐๐๐	ความพึงพอใจ ของประชาชน	ประชาชนมี น้ำใช้อย่าง เพียงพอ	อบจ. อุตร หน่วยงานอื่นที่ เกี่ยวข้อง
๖๑๐	โครงการปรับปรุงฝายน้ำล้นลำ ห้วยจิ้ง หมู่ที่ ๔	เพื่อให้ประชาชนมีน้ำใช้ เพื่อการเกษตรอย่าง เพียงพอ	เสริมความสูงสัน ฝาย คสล. อีก ๐.๕๐ เมตร จากของเดิม ๑ เมตร ยาว ๑๕ เมตร และงานอื่นตามแบบ กำหนด	๓๐๐,๐๐๐	๓๐๐,๐๐๐	๓๐๐,๐๐๐	๓๐๐,๐๐๐	๓๐๐,๐๐๐	ความพึงพอใจ ของประชาชน	ประชาชนมี น้ำใช้เพื่อการ เกษตรเพียงพอ	อบจ. อุตร หน่วยงานอื่นที่ เกี่ยวข้อง
๖๑๑	โครงการขุดลอกลำห้วยแจ้ง หมู่ที่ ๕, ๑๒, ๑๕ และหมู่ที่ ๑๗	เพื่อให้ประชาชนมีน้ำใช้ เพื่อการเกษตรอย่าง เพียงพอ	ขุดลอกลำห้วยแจ้ง บริเวณหมู่ที่ ๕, ๑๒, ๑๕ และหมู่ที่ ๑๗ ตามแบบกำหนด	๒,๑๐๐,๐๐๐	๒,๑๐๐,๐๐๐	๒,๑๐๐,๐๐๐	๒,๑๐๐,๐๐๐	๒,๑๐๐,๐๐๐	ความพึงพอใจ ของประชาชน	ประชาชนมี น้ำใช้เพื่อการ เกษตรเพียงพอ	อบจ. อุตร หน่วยงานอื่นที่ เกี่ยวข้อง
๖๑๒	โครงการขุดลอกลำห้วยอีสี หมู่ที่ ๖	เพื่อให้ประชาชนมีน้ำใช้ เพื่อการเกษตรอย่าง เพียงพอ	ขุดลอกลำห้วยอีสี กว้าง ๑๐-๒๐ ม. ยาว ๒,๐๐๐ เมตร ลึก ๓ เมตร	๑,๐๐๐,๐๐๐	๑,๐๐๐,๐๐๐	๑,๐๐๐,๐๐๐	๑,๐๐๐,๐๐๐	๑,๐๐๐,๐๐๐	ความพึงพอใจ ของประชาชน	ประชาชนมี น้ำใช้เพื่อการ เกษตรเพียงพอ	อบจ. อุตร หน่วยงานอื่นที่ เกี่ยวข้อง

(๒) แผนงานการเกษตร

ลำดับ ที่	โครงการ	วัตถุประสงค์	เป้าหมาย (ผลผลิตโครงการ)	งบประมาณ					ตัวชี้วัด (KPI)	ผลลัพธ์ที่คาดหวัง ว่าจะได้รับ	หน่วยงานที่ จะขอประสาน
				พ.ศ. ๒๕๖๖	พ.ศ. ๒๕๖๗	พ.ศ. ๒๕๖๘	พ.ศ. ๒๕๖๙	พ.ศ. ๒๕๗๐			
๖๑๓	โครงการขุดลอกลำห้วยบ้าน หมู่ที่ ๖	เพื่อให้ประชาชนมีน้ำใช้ เพื่อการเกษตรอย่าง เพียงพอ	ขุดลอกลำห้วยบ้าน กว้าง ๑๐-๒๐ ม. ยาว ๑,๐๐๐ เมตร ลึก ๓ เมตร	๕๐๐,๐๐๐	๕๐๐,๐๐๐	๕๐๐,๐๐๐	๕๐๐,๐๐๐	๕๐๐,๐๐๐	ความพึงพอใจ ของประชาชน	ประชาชนมี น้ำใช้เพื่อการ เกษตรเพียงพอ	อบจ. อุตร หน่วยงานอื่นที่ เกี่ยวข้อง
๖๑๔	โครงการก่อสร้างฝายน้ำล้น ลำห้วยอีสี หมู่ที่ ๖	เพื่อให้ประชาชนมีน้ำใช้ เพื่อการเกษตรอย่าง เพียงพอ	ก่อสร้างฝายน้ำล้น คสล.กว้าง ๒๐ เมตร (แบบสปริงเวย์) และงานอื่นตามแบบ กำหนด	๕,๐๐๐,๐๐๐	๕,๐๐๐,๐๐๐	๕,๐๐๐,๐๐๐	๕,๐๐๐,๐๐๐	๕,๐๐๐,๐๐๐	ความพึงพอใจ ของประชาชน	ประชาชนมี น้ำใช้เพื่อการ เกษตรเพียงพอ	อบจ. อุตร หน่วยงานอื่นที่ เกี่ยวข้อง
๖๑๕	โครงการขุดลอกหนองนกเขียน พร้อมปรับปรุงภูมิทัศน์	เพื่อให้ประชาชนมีน้ำใช้ อุปโภค บริโภค และเพื่อ การเกษตรเพียงพอ	ขุดลอกหนองนกเขียน พร้อมปรับปรุงภูมิทัศน์ และงานอื่นตามแบบ กำหนด	๕๐,๐๐๐,๐๐๐	๕๐,๐๐๐,๐๐๐	๕๐,๐๐๐,๐๐๐	๕๐,๐๐๐,๐๐๐	๕๐,๐๐๐,๐๐๐	ความพึงพอใจ ของประชาชน	ประชาชนมีน้ำ ใช้เพื่ออุปโภค บริโภค และ เพื่อการเกษตร เพียงพอ	อบจ. อุตร หน่วยงานอื่นที่ เกี่ยวข้อง
๖๑๖	โครงการขุดลอกหนองผักบุง พร้อมปรับปรุงภูมิทัศน์	เพื่อให้ประชาชนมีน้ำใช้ อุปโภค บริโภค และเพื่อ การเกษตรเพียงพอ	ขุดลอกหนองผักบุง พร้อมปรับปรุงภูมิทัศน์ และงานอื่นตามแบบ กำหนด	๕๐,๐๐๐,๐๐๐	๕๐,๐๐๐,๐๐๐	๕๐,๐๐๐,๐๐๐	๕๐,๐๐๐,๐๐๐	๕๐,๐๐๐,๐๐๐	ความพึงพอใจ ของประชาชน	ประชาชนมีน้ำ ใช้เพื่ออุปโภค บริโภค และ เพื่อการเกษตร เพียงพอ	อบจ. อุตร หน่วยงานอื่นที่ เกี่ยวข้อง

(๒) แผนงานการเกษตร

ลำดับ ที่	โครงการ	วัตถุประสงค์	เป้าหมาย (ผลผลิตโครงการ)	งบประมาณ					ตัวชี้วัด (KPI)	ผลลัพธ์ที่คาดหวัง ว่าจะได้รับ	หน่วยงานที่ จะขอประสาน
				พ.ศ. ๒๕๖๖	พ.ศ. ๒๕๖๗	พ.ศ. ๒๕๖๘	พ.ศ. ๒๕๖๙	พ.ศ. ๒๕๗๐			
๖๑๗	โครงการขุดลอกอ่างเก็บน้ำลำ ห้วยวังฮู หมู่ที่ ๘	เพื่อให้ประชาชนมีน้ำใช้ เพื่อการเกษตรอย่าง เพียงพอ	ขุดลอกอ่างเก็บน้ำ ลำห้วยวังฮู ตามแบบกำหนด	๒,๐๐๐,๐๐๐	๒,๐๐๐,๐๐๐	๒,๐๐๐,๐๐๐	๒,๐๐๐,๐๐๐	๒,๐๐๐,๐๐๐	ความพึงพอใจ ของประชาชน	ประชาชนมี น้ำใช้เพื่อการ เกษตรเพียงพอ	อบจ. อุตร หน่วยงานอื่นที่ เกี่ยวข้อง
๖๑๘	โครงการขุดลอกร่องน้ำ หมู่ที่ ๗ (จากหนองนกเขียน - ลำห้วยเสียว หมู่ที่ ๑ ตำบลบ้านผือ)	เพื่อให้ประชาชนมีน้ำใช้ เพื่อการเกษตรอย่าง เพียงพอ	ขุดลอกร่องน้ำกว้าง ๔-๑๐ ม. ยาว ๖๐๐ เมตร ลึก ๓ เมตร	๕๐๐,๐๐๐	๕๐๐,๐๐๐	๕๐๐,๐๐๐	๕๐๐,๐๐๐	๕๐๐,๐๐๐	ความพอใจ ของประชาชน	ประชาชนมี น้ำใช้เพื่อการ เกษตรเพียงพอ	อบจ. อุตร หน่วยงานอื่นที่ เกี่ยวข้อง
๖๑๙	โครงการก่อสร้างฝายน้ำล้น ลำห้วยคุก หมู่ที่ ๙	เพื่อให้ประชาชนมีน้ำใช้ อุปโภค บริโภค และเพื่อการ เกษตรอย่างเพียงพอ	ก่อสร้าง ๒ แห่ง ก่อสร้างฝายน้ำล้น คสล. กว้าง ๑๕-๒๐ ม. สันฝายสูง ๑-๒ ม. และงานอื่นตามแบบ กำหนด	๔,๐๐๐,๐๐๐	๔,๐๐๐,๐๐๐	๔,๐๐๐,๐๐๐	๔,๐๐๐,๐๐๐	๔,๐๐๐,๐๐๐	ความพอใจ ของประชาชน	ประชาชนมี น้ำใช้เพื่อการ เกษตรเพียงพอ	อบจ. อุตร หน่วยงานอื่นที่ เกี่ยวข้อง
๖๒๐	โครงการขุดลอกลำห้วยหนอง เม็ก หมู่ที่ ๑๐	เพื่อให้ประชาชนมีน้ำใช้ เพื่อการเกษตรอย่าง เพียงพอ	ขุดลอกลำห้วยเม็ก ยาว ๗๓๐ ม. และ งานอื่นตามแบบ กำหนด	๑,๐๐๐,๐๐๐	๑,๐๐๐,๐๐๐	๑,๐๐๐,๐๐๐	๑,๐๐๐,๐๐๐	๑,๐๐๐,๐๐๐	ความพอใจ ของประชาชน	ประชาชนมี น้ำใช้เพื่อการ เกษตรเพียงพอ	อบจ. อุตร หน่วยงานอื่นที่ เกี่ยวข้อง

(๒) แผนงานการเกษตร

ลำดับ ที่	โครงการ	วัตถุประสงค์	เป้าหมาย (ผลผลิตโครงการ)	งบประมาณ					ตัวชี้วัด (KPI)	ผลลัพธ์ที่คาดหวัง ว่าจะได้รับ	หน่วยงานที่ จะขอประสาน
				พ.ศ. ๒๕๖๖	พ.ศ. ๒๕๖๗	พ.ศ. ๒๕๖๘	พ.ศ. ๒๕๖๙	พ.ศ. ๒๕๗๐			
๖๒๑	โครงการขุดลอกลำห้วยหิน หมู่ที่ ๑๐	เพื่อให้ประชาชนมีน้ำใช้ เพื่อการเกษตรอย่าง เพียงพอ	ขุดลอกลำห้วยหิน ยาว ๖๐๐ ม. และ งานอื่นตามแบบ กำหนด	๑,๐๐๐,๐๐๐	๑,๐๐๐,๐๐๐	๑,๐๐๐,๐๐๐	๑,๐๐๐,๐๐๐	๑,๐๐๐,๐๐๐	ความพอใจ ของประชาชน	ประชาชนมี น้ำใช้เพื่อการ เกษตรเพียงพอ	อบจ. อุตร หน่วยงานอื่นที่ เกี่ยวข้อง
๖๒๒	โครงการขุดลอกหนองแสง หมู่ที่ ๑๐	เพื่อให้ประชาชนมีน้ำใช้ เพื่อการเกษตรอย่าง เพียงพอ	ขุดลอกหนองแสง ยาว ๑๑๘ ม. และ งานอื่นตามแบบ กำหนด	๑,๐๐๐,๐๐๐	๑,๐๐๐,๐๐๐	๑,๐๐๐,๐๐๐	๑,๐๐๐,๐๐๐	๑,๐๐๐,๐๐๐	ความพอใจ ของประชาชน	ประชาชนมี น้ำใช้เพื่อการ เกษตรเพียงพอ	อบจ. อุตร หน่วยงานอื่นที่ เกี่ยวข้อง
๖๒๓	โครงการขุดลอกอ่างเก็บน้ำ บังพวน ลำห้วยมะขามป้อม และหนองชำข้าง หมู่ที่ ๑๑	เพื่อให้ประชาชนมีน้ำใช้ เพื่อการเกษตรอย่าง เพียงพอ	ขุดลอกแหล่งน้ำ สาธารณะตามแบบ กำหนด	๕,๐๐๐,๐๐๐	๕,๐๐๐,๐๐๐	๕,๐๐๐,๐๐๐	๕,๐๐๐,๐๐๐	๕,๐๐๐,๐๐๐	ความพึงพอใจ ของประชาชน	ประชาชนมี น้ำใช้เพื่อการ เกษตรเพียงพอ	อบจ. อุตร หน่วยงานอื่นที่ เกี่ยวข้อง
๖๒๔	โครงการขุดลอกลำห้วยคุก หมู่ที่ ๑๒พร้อมก่อสร้างฝายกั้นน้ำ (จากนายนายดาว ชาวอุบล ถึง บ้านธาตุนรายมูล)	เพื่อให้ประชาชนมีน้ำใช้ เพื่อการเกษตรอย่าง เพียงพอ	ขุดลอกลำห้วยกว้าง ๑๐-๒๐ เมตร ยาว ๓,๐๐๐ เมตร ลึก ๓ เมตร พร้อมก่อสร้างฝายกั้น น้ำ และงานอื่นตาม แบบกำหนด	๒,๐๐๐,๐๐๐	๒,๐๐๐,๐๐๐	๒,๐๐๐,๐๐๐	๒,๐๐๐,๐๐๐	๒,๐๐๐,๐๐๐	ความพอใจ ของประชาชน	ประชาชนมี น้ำใช้เพื่อการ เกษตรเพียงพอ	อบจ. อุตร หน่วยงานอื่นที่ เกี่ยวข้อง

(๒) แผนงานการเกษตร

ลำดับ ที่	โครงการ	วัตถุประสงค์	เป้าหมาย (ผลผลิตโครงการ)	งบประมาณ					ตัวชี้วัด (KPI)	ผลลัพธ์ที่คาดหวัง ว่าจะได้รับ	หน่วยงานที่ จะขอประสาน
				พ.ศ. ๒๕๖๖	พ.ศ. ๒๕๖๗	พ.ศ. ๒๕๖๘	พ.ศ. ๒๕๖๙	พ.ศ. ๒๕๗๐			
๖๒๕	โครงการขุดลอกลำห้วยมะกอก หมู่ที่ ๑๒	เพื่อให้ประชาชนมีน้ำใช้ เพื่อการเกษตรอย่าง เพียงพอ	ขุดลอกลำห้วยมะกอก กว้าง ๑๕ ม. ลึก ๓ ม. ยาว ๑,๐๐๐ ม. และงานอื่นตามแบบ กำหนด	๑,๐๐๐,๐๐๐	๑,๐๐๐,๐๐๐	๑,๐๐๐,๐๐๐	๑,๐๐๐,๐๐๐	๑,๐๐๐,๐๐๐	ความพึงพอใจ ของประชาชน	ประชาชนมี น้ำใช้อย่าง เพียงพอ	อบจ. อุตร หน่วยงานอื่นที่ เกี่ยวข้อง
๖๒๖	โครงการก่อสร้างฝายน้ำล้น ลำห้วยมะกอก หมู่ที่ ๑๒	เพื่อให้ประชาชนมีน้ำใช้ เพื่อการเกษตรอย่าง เพียงพอ	ก่อสร้างฝายน้ำล้น คสล. กว้าง ๑๕-๒๐ ม. สันฝายสูง ๑-๒ ม. และงานอื่นตามแบบ กำหนด	๒,๐๐๐,๐๐๐	๒,๐๐๐,๐๐๐	๒,๐๐๐,๐๐๐	๒,๐๐๐,๐๐๐	๒,๐๐๐,๐๐๐	ความพึงพอใจ ของประชาชน	ประชาชนมี น้ำใช้อย่าง เพียงพอ	อบจ. อุตร หน่วยงานอื่นที่ เกี่ยวข้อง
๖๒๗	โครงการก่อสร้างฝายน้ำล้นห้วย กุดแคน หมู่ที่ ๓	เพื่อให้ประชาชนมีน้ำใช้ เพื่อการเกษตรอย่าง เพียงพอ	ก่อสร้างฝายน้ำล้น คสล. กว้าง ๑๖ ม. สันฝายสูง ๑-๑.๕๐ ม. และงานอื่นตามแบบ กำหนด	๒,๐๐๐,๐๐๐	๒,๐๐๐,๐๐๐	๒,๐๐๐,๐๐๐	๒,๐๐๐,๐๐๐	๒,๐๐๐,๐๐๐	ความพึงพอใจ ของประชาชน	ประชาชนมี น้ำใช้เพื่อการ เกษตรเพียงพอ	อบจ. อุตร หน่วยงานอื่นที่ เกี่ยวข้อง
๖๒๘	โครงการก่อสร้างฝายน้ำล้น หมู่ที่ ๑๓ (บริเวณนายนายสุดใจ เหลาววงศ์)	เพื่อให้ประชาชนมีน้ำใช้ เพื่อการเกษตรอย่าง เพียงพอ	ก่อสร้างฝาย คสล. กว้าง ๑๒-๑๕ เมตร สันฝายสูง ๑-๑.๕๐ เมตร และงานอื่นตามแบบ กำหนด	๒,๐๐๐,๐๐๐	๒,๐๐๐,๐๐๐	๒,๐๐๐,๐๐๐	๒,๐๐๐,๐๐๐	๒,๐๐๐,๐๐๐	ความพึงพอใจ ของประชาชน	ประชาชนมี น้ำใช้เพื่อการ เกษตรเพียงพอ	อบจ. อุตร หน่วยงานอื่นที่ เกี่ยวข้อง

(๒) แผนงานการเกษตร

ลำดับ ที่	โครงการ	วัตถุประสงค์	เป้าหมาย (ผลผลิตโครงการ)	งบประมาณ					ตัวชี้วัด (KPI)	ผลลัพธ์ที่คาดว่าจะได้รับ	หน่วยงานที่ จะขอประสาน
				พ.ศ. ๒๕๖๖	พ.ศ. ๒๕๖๗	พ.ศ. ๒๕๖๘	พ.ศ. ๒๕๖๙	พ.ศ. ๒๕๗๐			
๖๒๙	โครงการก่อสร้างฝายน้ำล้น หมู่ที่ ๑๓ (บริเวณนางพูน เหลาวงศ์)	เพื่อให้ประชาชนมีน้ำใช้ เพื่อการเกษตรอย่าง เพียงพอ	ก่อสร้างฝายน้ำล้น คสล กว้าง ๒๐ เมตร สันฝายสูง ๑-๑.๕๐ เมตร และงานอื่นตามแบบ กำหนด	๒,๐๐๐,๐๐๐	๒,๐๐๐,๐๐๐	๒,๐๐๐,๐๐๐	๒,๐๐๐,๐๐๐	๒,๐๐๐,๐๐๐	ความพึงพอใจ ของประชาชน	ประชาชนมี น้ำใช้เพื่อการ เกษตรเพียงพอ	อบจ. อุตร หน่วยงานอื่นที่ เกี่ยวข้อง
๖๓๐	โครงการก่อสร้างฝายน้ำล้น หมู่ที่ ๑๓ (บริเวณนางกองแก้ว สังข์ทอง)	เพื่อให้ประชาชนมีน้ำใช้ เพื่อการเกษตรอย่าง เพียงพอ	ก่อสร้างฝายน้ำล้น คสล. กว้าง ๑๕-๒๐ ม. สันฝายสูง ๑-๒ ม. และงานอื่นตามแบบ กำหนด	๒,๐๐๐,๐๐๐	๑,๐๐๐,๐๐๐	๑,๐๐๐,๐๐๐	๑,๐๐๐,๐๐๐	๑,๐๐๐,๐๐๐	ความพึงพอใจ ของประชาชน	ประชาชนมี น้ำใช้เพื่อการ เกษตรเพียงพอ	อบจ. อุตร หน่วยงานอื่นที่ เกี่ยวข้อง
๖๓๑	โครงการขุดลอกลำห้วยวังซ้อง หมู่ที่ ๑๓	เพื่อให้ประชาชนมีน้ำใช้ เพื่อการเกษตรอย่าง เพียงพอ	ขุดลอกลำห้วยวังซ้อง กว้าง ๑๒ ม. ลึก ๓ ม. ยาว ๒,๐๐๐ ม. และงานอื่นตามแบบ กำหนด	๕๐๐,๐๐๐	๕๐๐,๐๐๐	๕๐๐,๐๐๐	๕๐๐,๐๐๐	๕๐๐,๐๐๐	ความพึงพอใจ ของประชาชน	ประชาชนมี น้ำใช้เพื่อการ เกษตรเพียงพอ	อบจ. อุตร หน่วยงานอื่นที่ เกี่ยวข้อง

(๒) แผนงานการเกษตร

ลำดับ ที่	โครงการ	วัตถุประสงค์	เป้าหมาย (ผลผลิตโครงการ)	งบประมาณ					ตัวชี้วัด (KPI)	ผลลัพธ์ที่คาดหวัง ว่าจะได้รับ	หน่วยงานที่ จะขอประสาน
				พ.ศ. ๒๕๖๖	พ.ศ. ๒๕๖๗	พ.ศ. ๒๕๖๘	พ.ศ. ๒๕๖๙	พ.ศ. ๒๕๗๐			
๖๓๒	โครงการขุดลอกลำห้วยวังแสง หมู่ที่ ๑๔	เพื่อให้ประชาชนมีน้ำใช้ เพื่อการเกษตรอย่าง เพียงพอ	ขุดลอกลำห้วยวังแสง กว้าง ๑๐-๒๐ เมตร ลึก ๓ เมตร ยาว ๒,๐๐๐ เมตร และงานอานตามแบบ กำหนด	๑,๐๐๐,๐๐๐	๑,๐๐๐,๐๐๐	๑,๐๐๐,๐๐๐	๑,๐๐๐,๐๐๐	๑,๐๐๐,๐๐๐	ความพึงพอใจ ของประชาชน	ประชาชนมี น้ำใช้เพื่อการ เกษตรเพียงพอ	อบจ. อุตร หน่วยงานอื่นที่ เกี่ยวข้อง
๖๓๓	โครงการขุดลอกลำห้วยมะกอก หมู่ที่ ๑๕	เพื่อให้ประชาชนมีน้ำใช้ เพื่อการเกษตรอย่าง เพียงพอ	ขุดลอกลำห้วย มะกอกตามแบบ กำหนด	๕๐๐,๐๐๐	๕๐๐,๐๐๐	๕๐๐,๐๐๐	๕๐๐,๐๐๐	๕๐๐,๐๐๐	ความพึงพอใจ ของประชาชน	ประชาชนมี น้ำใช้เพื่อการ เกษตรเพียงพอ	อบจ. อุตร หน่วยงานอื่นที่ เกี่ยวข้อง
๖๓๔	โครงการขุดเจาะบ่อบาดาล เพื่อการเกษตร หมู่ที่ ๑๖	ให้ประชาชนมีน้ำใช้เพื่อ การเกษตรเพียงพอ	เจาะบ่อบาดาล จำนวน ๒ บ่อ และงานอื่นตามแบบ กำหนด	๕๐๐,๐๐๐	๕๐๐,๐๐๐	๕๐๐,๐๐๐	๕๐๐,๐๐๐	๕๐๐,๐๐๐	ความพอใจ ของประชาชน	ประชาชนมี น้ำใช้เพื่อการ เกษตรเพียงพอ	อบจ. อุตร หน่วยงานอื่นที่ เกี่ยวข้อง
๖๓๕	โครงการก่อสร้างธนาคารน้ำใต้ดิน	เพื่อเป็นแหล่งรองรับน้ำ ใต้ดินเพื่อแก้ไขปัญหา การขาดแคลนน้ำเพื่อการ เกษตร	ก่อสร้างธนาคารน้ำใต้ ดินระบบเปิด ตามแบบกำหนด	๑๐,๐๐๐,๐๐๐	๑๐,๐๐๐,๐๐๐	๑๐,๐๐๐,๐๐๐	๑๐,๐๐๐,๐๐๐	๑๐,๐๐๐,๐๐๐	ความพึงพอใจ ของประชาชน	สามารถแก้ไข ปัญหาการขาด แคลนน้ำเพื่อ ทำการเกษตร	กรมส่งเสริมฯ หน่วยงานอื่นที่ เกี่ยวข้อง

(๒) แผนงานการเกษตร

ลำดับ ที่	โครงการ	วัตถุประสงค์	เป้าหมาย (ผลผลิตโครงการ)	งบประมาณ					ตัวชี้วัด (KPI)	ผลลัพธ์ที่คาดหวัง ว่าจะได้รับ	หน่วยงานที่ จะขอประสาน
				พ.ศ. ๒๕๖๖	พ.ศ. ๒๕๖๗	พ.ศ. ๒๕๖๘	พ.ศ. ๒๕๖๙	พ.ศ. ๒๕๗๐			
๖๓๖	โครงการก่อสร้างฝายน้ำล้น หมู่ที่ ๘ (บริเวณนายนายอุบล บุญสว่าง)	เพื่อให้ประชาชนมีน้ำใช้ เพื่อการเกษตรอย่าง เพียงพอ	ก่อสร้างฝาย คสล. (แบบสปริงเวย์) กว้าง ๒๕ เมตร และงานอื่นตามแบบ กำหนด	๕,๐๐๐,๐๐๐	๕,๐๐๐,๐๐๐	๕,๐๐๐,๐๐๐	๕,๐๐๐,๐๐๐	๕,๐๐๐,๐๐๐	ความพึงพอใจ ของประชาชน	ประชาชนมี น้ำใช้เพื่อการ เกษตรเพียงพอ	อบจ. อุตร หน่วยงานอื่นที่ เกี่ยวข้อง
๖๓๗	โครงการก่อสร้างฝายน้ำล้น หมู่ที่ ๘ (บริเวณนายนายคำเพิน สงมีแสง)	เพื่อให้ประชาชนมีน้ำใช้ เพื่อการเกษตรอย่าง เพียงพอ	ก่อสร้างฝาย คสล. กว้าง ๑๕ เมตร สันฝายสูง ๑ - ๑.๕๐ เมตร และงานอื่นตามแบบ กำหนด	๑,๕๐๐,๐๐๐	๑,๕๐๐,๐๐๐	๑,๕๐๐,๐๐๐	๑,๕๐๐,๐๐๐	๑,๕๐๐,๐๐๐	ความพึงพอใจ ของประชาชน	ประชาชนมี น้ำใช้เพื่อการ เกษตรเพียงพอ	อบจ. อุตร หน่วยงานอื่นที่ เกี่ยวข้อง
รวม ๔๙ โครงการ				๑๘๘,๗๐๐,๐๐๐	๑๘๗,๗๐๐,๐๐๐	๑๘๗,๗๐๐,๐๐๐	๑๘๗,๗๐๐,๐๐๐	๑๘๗,๗๐๐,๐๐๐			

บัญชีครุภัณฑ์

สำหรับที่ไม่ได้ดำเนินการจัดทำเป็นโครงการพัฒนาท้องถิ่น
 แผนพัฒนาท้องถิ่น (พ.ศ. ๒๕๖๖ - ๒๕๗๐) ฉบับทบทวน พ.ศ. ๒๕๖๖
 องค์การบริหารส่วนตำบลห้วยโศก อำเภอบ้านฝ้อ จังหวัดอุดรธานี

๑. ประเภทครุภัณฑ์ ยานพาหนะและขนส่ง

๑.๑ กลยุทธ์ส่งเสริมระบบความปลอดภัยในชีวิตและทรัพย์สิน ลดอุบัติเหตุ อุบัติภัย อาชญากรรม และการบรรเทาสาธารณภัย

(๑) แผนงาน รักษาความสงบภายใน

ลำดับ ที่	ครุภัณฑ์	เป้าหมาย (ผลผลิตของครุภัณฑ์)	งบประมาณ					ผลที่คาดว่าจะได้รับ	หน่วยงาน รับผิดชอบหลัก
			๒๕๖๖ (บาท)	๒๕๖๗ (บาท)	๒๕๖๘ (บาท)	๒๕๖๙ (บาท)	๒๕๗๐ (บาท)		
๑	ครุภัณฑ์ยานพาหนะและขนส่ง	จัดซื้อรถดับเพลิง ๖ ล้อ จำนวน ๑ คัน	๓,๕๐๐,๐๐๐	๓,๕๐๐,๐๐๐	๓,๕๐๐,๐๐๐	๓,๕๐๐,๐๐๐	๓,๕๐๐,๐๐๐	เพื่อให้การปฏิบัติงานมีประสิทธิภาพมากขึ้น	สำนักปลัด (งานป้องกันฯ)
๒	ครุภัณฑ์ยานพาหนะและขนส่ง	จัดซื้อรถกู้ภัยเคลื่อนที่เร็ว ๔ ล้อ จำนวน ๑ คัน	๒,๕๐๐,๐๐๐	๒,๕๐๐,๐๐๐	๒,๕๐๐,๐๐๐	๒,๕๐๐,๐๐๐	๒,๕๐๐,๐๐๐	เพื่อให้การปฏิบัติงานมีประสิทธิภาพมากขึ้น	สำนักปลัด (งานป้องกันฯ)

๒. ประเภทครุภัณฑ์ เครื่องดับเพลิง

๒.๑ กลยุทธ์ส่งเสริมระบบความปลอดภัยในชีวิตและทรัพย์สิน ลดอุบัติเหตุ อุบัติภัย อาชญากรรม และการบรรเทาสาธารณภัย

(๒) แผนงาน รักษาความสงบภายใน

ลำดับ ที่	ครุภัณฑ์	เป้าหมาย (ผลผลิตของครุภัณฑ์)	งบประมาณ					ผลที่คาดว่าจะได้รับ	หน่วยงาน รับผิดชอบหลัก
			๒๕๖๖ (บาท)	๒๕๖๗ (บาท)	๒๕๖๘ (บาท)	๒๕๖๙ (บาท)	๒๕๗๐ (บาท)		
๓	ครุภัณฑ์เครื่องดับเพลิง	จัดซื้อชุดเครื่องช่วยหายใจชนิดอัดอากาศ แบบสะพานหลัง (SCBA) แบบผจญเพลิง จำนวน ๒ ชุด	๒๐๐,๐๐๐	๒๐๐,๐๐๐	๒๐๐,๐๐๐	๒๐๐,๐๐๐	๒๐๐,๐๐๐	เพื่อให้การปฏิบัติงานมีประสิทธิภาพมากขึ้นและเกิดความปลอดภัยแก่ผู้ปฏิบัติงาน	สำนักปลัด (งานป้องกันฯ)

๓. ประเภทครุภัณฑ์ ยานพาหนะและขนส่ง

ผ. ๐๓

๓.๑ กลยุทธ์การบริหารจัดการทรัพยากรธรรมชาติและสิ่งแวดล้อม ปัญหาขยะ น้ำเน่าเสีย และการควบคุมมลพิษอื่นๆ

(๓) แผนงาน เคหะและชุมชน

ลำดับ ที่	ครุภัณฑ์	เป้าหมาย (ผลผลิตของครุภัณฑ์)	งบประมาณ					ผลที่คาดว่าจะได้รับ	หน่วยงาน รับผิดชอบหลัก
			๒๕๖๖ (บาท)	๒๕๖๗ (บาท)	๒๕๖๘ (บาท)	๒๕๖๙ (บาท)	๒๕๗๐ (บาท)		
๔	ครุภัณฑ์ยานพาหนะและขนส่ง	จัดซื้อรถบรรทุกขยะ ขนาด ๖ ตัน ๖ ล้อ แบบอัดท้าย จำนวน ๒ คัน	๕,๐๐๐,๐๐๐	๕,๐๐๐,๐๐๐	๕,๐๐๐,๐๐๐	๕,๐๐๐,๐๐๐	๕,๐๐๐,๐๐๐	พื้นที่เขต อบต. หายโศก มีความสะอาด เป็นระเบียบ เรียบร้อยมากขึ้น ลดปัญหา กลิ่นเน่าเหม็นและการร้อง เรียนจากปัญหาขยะตกค้าง	สำนักปลัด งานสาธารณสุขฯ
๕	ครุภัณฑ์ยานพาหนะและขนส่ง	ปรับปรุงรถบรรทุกขยะแบบเข้างเป็นแบบ อัดท้ายตามแบบ อบต. กำหนด	๒,๐๐๐,๐๐๐	๒,๐๐๐,๐๐๐	๒,๐๐๐,๐๐๐	๒,๐๐๐,๐๐๐	๒,๐๐๐,๐๐๐	เพื่อเพิ่มประสิทธิภาพใน การปฏิบัติงาน	สำนักปลัด งานสาธารณสุขฯ

๔. ประเภทครุภัณฑ์ สํารวจ

๔.๑ กลยุทธ์ส่งเสริมการพัฒนาศักยภาพของบุคลากรและองค์กรให้มีขีดความสามารถในการพัฒนา และการบริการประชาชนตามมาตรฐานสากล (PSO)

(๔) แผนงาน อุตสาหกรรมและการโยธา

ลำดับ ที่	ครุภัณฑ์	เป้าหมาย (ผลผลิตของครุภัณฑ์)	งบประมาณ					ผลที่คาดว่าจะได้รับ	หน่วยงาน รับผิดชอบหลัก
			๒๕๖๖ (บาท)	๒๕๖๗ (บาท)	๒๕๖๘ (บาท)	๒๕๖๙ (บาท)	๒๕๗๐ (บาท)		
๖	ครุภัณฑ์สำรวจ	จัดซื้อเครื่องหาพิกัดด้วยสัญญาณดาวเทียม แบบพกพา (GPS) จำนวน ๑ เครื่อง	๒๔,๕๐๐	๒๔,๕๐๐	๒๔,๕๐๐	๒๔,๕๐๐	๒๔,๕๐๐	การให้ปฏิบัติงานมีประสิทธิภาพ มากขึ้น	กองช่าง

๕. ประเภทครุภัณฑ์วิทยาศาสตร์หรือการแพทย์

ผ. ๐๓

๕.๑ กลยุทธ์ส่งเสริมการพัฒนาศักยภาพของบุคลากรและองค์กรให้มีขีดความสามารถในการพัฒนา และการบริการประชาชนตามมาตรฐานสากล (PSO)

(๔) แผนงาน อุตสาหกรรมและการโยธา

ลำดับ ที่	ครุภัณฑ์	เป้าหมาย (ผลผลิตของครุภัณฑ์)	งบประมาณ					ผลที่คาดว่าจะได้รับ	หน่วยงาน รับผิดชอบหลัก
			๒๕๖๖ (บาท)	๒๕๖๗ (บาท)	๒๕๖๘ (บาท)	๒๕๖๙ (บาท)	๒๕๗๐ (บาท)		
๗	ครุภัณฑ์วิทยาศาสตร์หรือ การแพทย์	จัดซื้อเครื่องจ่ายสารเคมี จำนวน ๔ เครื่อง (เครื่องละ ๑๒,๐๐๐ บาท)	๔๘,๐๐๐	๔๘,๐๐๐	๔๘,๐๐๐	๔๘,๐๐๐	๔๘,๐๐๐	การให้ปฏิบัติงานมีประสิทธิภาพมากขึ้น	กองช่าง

๖. ประเภทครุภัณฑ์การเกษตร

๖.๑ กลยุทธ์ส่งเสริมการพัฒนาศักยภาพของบุคลากรและองค์กรให้มีขีดความสามารถในการพัฒนา และการบริการประชาชนตามมาตรฐานสากล (PSO)

(๔) แผนงาน อุตสาหกรรมและการโยธา

ลำดับ ที่	ครุภัณฑ์	เป้าหมาย (ผลผลิตของครุภัณฑ์)	งบประมาณ					ผลที่คาดว่าจะได้รับ	หน่วยงาน รับผิดชอบหลัก
			๒๕๖๖ (บาท)	๒๕๖๗ (บาท)	๒๕๖๘ (บาท)	๒๕๖๙ (บาท)	๒๕๗๐ (บาท)		
๘	ครุภัณฑ์การเกษตร	จัดซื้อปั้มน้ำบาดาล จำนวน ๑ เครื่อง จำนวน ๑ เครื่อง	๒๓,๐๐๐	๒๓,๐๐๐	๒๓,๐๐๐	๒๓,๐๐๐	๒๓,๐๐๐	การให้ปฏิบัติงานมีประสิทธิภาพมากขึ้น	กองช่าง
๙	ครุภัณฑ์การเกษตร	จัดซื้อเครื่องสูบน้ำแบบ หอยโข่งมอเตอร์ไฟฟ้า จำนวน ๑ เครื่อง	๓๐,๙๐๐	๓๐,๙๐๐	๓๐,๙๐๐	๓๐,๙๐๐	๓๐,๙๐๐	การให้ปฏิบัติงานมีประสิทธิภาพมากขึ้น	กองช่าง
๑๐	ครุภัณฑ์การเกษตร	จัดซื้อเครื่องตัดหญ้าแบบโรตารีตัดท้ายรถ แทรกเตอร์	๑,๒๐๐,๐๐๐	๑,๒๐๐,๐๐๐	๑,๒๐๐,๐๐๐	๑,๒๐๐,๐๐๐	๑,๒๐๐,๐๐๐	การให้ปฏิบัติงานมีประสิทธิภาพมากขึ้น	กองช่าง

๗. ประเภทครุภัณฑ์ยานพาหนะและขนส่ง

ผ. ๐๓

๗.๑ กลยุทธ์ส่งเสริมการพัฒนาศักยภาพของบุคลากรและองค์กรให้มีขีดความสามารถในการพัฒนา และการบริการประชาชนตามมาตรฐานสากล (PSO)

(๔) แผนงาน อุตสาหกรรมและการโยธา

ลำดับ ที่	ครุภัณฑ์	เป้าหมาย (ผลผลิตของครุภัณฑ์)	งบประมาณ					ผลที่คาดว่าจะได้รับ	หน่วยงาน รับผิดชอบหลัก
			๒๕๖๖ (บาท)	๒๕๖๗ (บาท)	๒๕๖๘ (บาท)	๒๕๖๙ (บาท)	๒๕๗๐ (บาท)		
๑๑	ครุภัณฑ์ยานพาหนะและขนส่ง	จัดซื้อรถจักรยานยนต์ จำนวน ๒ คัน (คันละ ๔๔,๔๐๐ บาท)	๘๘,๘๐๐	๘๘,๘๐๐	๘๘,๘๐๐	๘๘,๘๐๐	๘๘,๘๐๐	การให้ปฏิบัติงานมีประสิทธิภาพมากขึ้น	กองช่าง
๑๒	ครุภัณฑ์ยานพาหนะและขนส่ง	จัดซื้อฟ่วงข้างรถจักรยานยนต์ จำนวน ๑ ชุด	๕,๐๐๐	๕,๐๐๐	๕,๐๐๐	๕,๐๐๐	๕,๐๐๐	การให้ปฏิบัติงานมีประสิทธิภาพมากขึ้น	กองช่าง
๑๓	ครุภัณฑ์ยานพาหนะและขนส่ง	จัดซื้อรถกระบะเข้า ๖ ล้อ จำนวน ๑ คัน	๓,๕๐๐,๐๐๐	๓,๕๐๐,๐๐๐	๓,๕๐๐,๐๐๐	๓,๕๐๐,๐๐๐	๓,๕๐๐,๐๐๐	การให้ปฏิบัติงานมีประสิทธิภาพมากขึ้น	กองช่าง

๘. ประเภทครุภัณฑ์ก่อสร้าง

๘.๑ กลยุทธ์ส่งเสริมการพัฒนาศักยภาพของบุคลากรและองค์กรให้มีขีดความสามารถในการพัฒนา และการบริการประชาชนตามมาตรฐานสากล (PSO)

(๔) แผนงาน อุตสาหกรรมและการโยธา

ลำดับ ที่	ครุภัณฑ์	เป้าหมาย (ผลผลิตของครุภัณฑ์)	งบประมาณ					ผลที่คาดว่าจะได้รับ	หน่วยงาน รับผิดชอบหลัก
			๒๕๖๖ (บาท)	๒๕๖๗ (บาท)	๒๕๖๘ (บาท)	๒๕๖๙ (บาท)	๒๕๗๐ (บาท)		
๑๔	ครุภัณฑ์ก่อสร้าง	จัดซื้อเครื่องตบดิน จำนวน ๑ เครื่อง	๒๑,๐๐๐	๒๑,๐๐๐	๒๑,๐๐๐	๒๑,๐๐๐	๒๑,๐๐๐	การให้ปฏิบัติงานมีประสิทธิภาพมากขึ้น	กองช่าง
๑๕	ครุภัณฑ์ก่อสร้าง	จัดซื้อรถตักหน้าขุดหลัง	๓,๐๐๐,๐๐๐	๓,๐๐๐,๐๐๐	๓,๐๐๐,๐๐๐	๓,๐๐๐,๐๐๐	๓,๐๐๐,๐๐๐	การให้ปฏิบัติงานมีประสิทธิภาพมากขึ้น	กองช่าง

๙. ประเภทครุภัณฑ์สำนักงาน

ผ. ๐๓

๙.๑ กลยุทธ์ส่งเสริมการพัฒนาศักยภาพของบุคลากรและองค์กรให้มีขีดความสามารถในการพัฒนา และการบริการประชาชนตามมาตรฐานสากล (PSO)

(๕) แผนงานบริหารงานทั่วไป

ลำดับ ที่	ครุภัณฑ์	เป้าหมาย (ผลผลิตของครุภัณฑ์)	งบประมาณ					ผลที่คาดว่าจะได้รับ	หน่วยงาน รับผิดชอบหลัก
			๒๕๖๖ (บาท)	๒๕๖๗ (บาท)	๒๕๖๘ (บาท)	๒๕๖๙ (บาท)	๒๕๗๐ (บาท)		
๑๖	ครุภัณฑ์สำนักงาน	จัดซื้อโต๊ะพับอเนกประสงค์	๑๐๐,๐๐๐	๑๐๐,๐๐๐	๑๐๐,๐๐๐	๑๐๐,๐๐๐	๑๐๐,๐๐๐	การให้ปฏิบัติงานมีประสิทธิภาพมากขึ้น	สำนักงานปลัด กองสวัสดิการฯ
๑๗	ครุภัณฑ์สำนักงาน	จัดซื้อเก้าอี้เหล็กจัดเลี้ยง	๕๐,๐๐๐	๕๐,๐๐๐	๕๐,๐๐๐	๕๐,๐๐๐	๕๐,๐๐๐	การให้ปฏิบัติงานมีประสิทธิภาพมากขึ้น	สำนักงานปลัด
๑๘	ครุภัณฑ์สำนักงาน	จัดซื้อเวทีโครงเหล็กสำเร็จรูป ตามแบบและขนาด ที่ อบต. กำหนด	๕๐๐,๐๐๐	๕๐๐,๐๐๐	๕๐๐,๐๐๐	๕๐๐,๐๐๐	๕๐๐,๐๐๐	เพื่อใช้ในงานจัดกิจกรรม ของ อบต.	สำนักงานปลัด

๑๐. ประเภทครุภัณฑ์คอมพิวเตอร์

๑๐.๑ กลยุทธ์ส่งเสริมระบบความปลอดภัยในชีวิตและทรัพย์สิน ลดอุบัติเหตุ อุบัติภัย อาชญากรรม และการบรรเทาสาธารณภัย

(๖) แผนงานรักษาความสงบภายใน

ลำดับ ที่	ครุภัณฑ์	เป้าหมาย (ผลผลิตของครุภัณฑ์)	งบประมาณ					ผลที่คาดว่าจะได้รับ	หน่วยงาน รับผิดชอบหลัก
			๒๕๖๖ (บาท)	๒๕๖๗ (บาท)	๒๕๖๘ (บาท)	๒๕๖๙ (บาท)	๒๕๗๐ (บาท)		
๑๙	ครุภัณฑ์คอมพิวเตอร์	จัดซื้อพร้อมติดตั้งกล้องโทรทัศน์วงจรปิดในเขต พื้นที่ตำบลหลายโคก และ ศพด. ตำบลหลายโคก	๓,๐๐๐,๐๐๐	๓,๐๐๐,๐๐๐	๓,๐๐๐,๐๐๐	๓,๐๐๐,๐๐๐	๓,๐๐๐,๐๐๐	ประชาชนมีความปลอดภัย ในชีวิตและทรัพย์สิน	สำนักงานปลัด งานป้องกันฯ

๑๑. ประเภทครุภัณฑ์ไฟฟ้าและวิทยุ

ผ. ๐๓

๑๑.๑ กลยุทธ์ส่งเสริมการพัฒนาศักยภาพของบุคลากรและองค์กรให้มีขีดความสามารถในการพัฒนา และการบริการประชาชนตามมาตรฐานสากล (PSO)

(๕) แผนงานบริหารงานทั่วไป

ลำดับ ที่	ครุภัณฑ์	เป้าหมาย (ผลผลิตของครุภัณฑ์)	งบประมาณ					ผลที่คาดว่าจะได้รับ	หน่วยงาน รับผิดชอบหลัก
			๒๕๖๖ (บาท)	๒๕๖๗ (บาท)	๒๕๖๘ (บาท)	๒๕๖๙ (บาท)	๒๕๗๐ (บาท)		
๒๐	ครุภัณฑ์ไฟฟ้าและวิทยุ	จัดซื้อชุดเครื่องเสียง จำนวน ๑ ชุด	๕๐๐,๐๐๐	๕๐๐,๐๐๐	๕๐๐,๐๐๐	๕๐๐,๐๐๐	๕๐๐,๐๐๐	เพิ่มประสิทธิภาพในการจัด กิจกรรม	สำนักงานปลัด